



แผนพัฒนาท้องถิ่น

พ.ศ.2566 - 2570



องค์การบริหารส่วนตำบลดอน
อำเภอปักธงชัย จังหวัดนครราชสีมา

สำนักปลัดองค์การบริหารส่วนตำบลดอน

โทร.044 - 081255



ประกาศองค์การบริหารส่วนตำบลดอน
เรื่อง ประกาศใช้แผนพัฒนาท้องถิ่น (พ.ศ. ๒๕๖๖ - ๒๕๗๐)

อาศัยอำนาจตามความในข้อ ๑๗ ข้อ ๒๔ และข้อ ๒๕ แห่งระเบียบกระทรวงมหาดไทย ว่าด้วยการจัดทำแผนพัฒนาขององค์กรปกครองส่วนท้องถิ่น พ.ศ. ๒๕๔๘ แก้ไขเพิ่มเติมฉบับที่ ๓ พ.ศ. ๒๕๖๑ และมติที่ประชุมสภาองค์การบริหารส่วนตำบลดอน ให้ความเห็นชอบร่างแผนพัฒนาท้องถิ่น (พ.ศ. ๒๕๖๖-๒๕๗๐) ขององค์การบริหารส่วนตำบลดอน ในคราวประชุมสภาองค์การบริหารส่วนตำบล ดอน สมัยวิสามัญ สมัยที่ ๑/๒๕๖๔ ประจำปี พ.ศ. ๒๕๖๔ เมื่อวันที่ ๒๕ กันยายน ๒๕๖๔

องค์การบริหารส่วนตำบลดอน จึงขอประกาศใช้แผนพัฒนาท้องถิ่น (พ.ศ. ๒๕๖๖ - ๒๕๗๐) ขององค์การบริหารส่วนตำบลดอน เพื่อให้แผนพัฒนาท้องถิ่นนำไปสู่การปฏิบัติอย่างมีประสิทธิภาพ เป็นกรอบ ในการจัดทำงบประมาณรายจ่ายประจำปี งบประมาณรายจ่ายเพิ่มเติม และงบประมาณจากเงินสะสมในช่วง ของแผนนั้น รวมทั้งวางแนวทางเพื่อให้มีการปฏิบัติให้บรรลุวัตถุประสงค์ตามโครงการพัฒนาที่กำหนดไว้ใน แผนพัฒนาท้องถิ่น

จึงประกาศให้ทราบโดยทั่วกัน

ประกาศ ณ วันที่ ๒๗ กันยายน พ.ศ. ๒๕๖๔

(นายอิทธิพล สุวัฒน์นะพันธ์)

ปลัดองค์การบริหารส่วนตำบลปฏิบัติหน้าที่
นายกองค์การบริหารส่วนตำบลดอน

คำนำ

ตามระเบียบกระทรวงมหาดไทย ว่าด้วยการจัดทำแผนพัฒนาขององค์กรปกครองส่วนท้องถิ่น (เพิ่มเติมฉบับที่ 2) พ.ศ.2559 กำหนดให้องค์กรปกครองส่วนท้องถิ่นจัดทำแผนยุทธศาสตร์การพัฒนา ซึ่งเป็นแผนพัฒนาเศรษฐกิจและสังคมของท้องถิ่นเพื่อเป็นการกำหนดทิศทางและเป้าหมายในการพัฒนาท้องถิ่นของแต่ละท้องถิ่น ทั้งนี้ให้สอดคล้องกับสภาพปัญหา ความต้องการและศักยภาพของแต่ละท้องถิ่นและสอดคล้องประสานสนับสนุนยุทธศาสตร์การพัฒนาจังหวัดและการพัฒนาประเทศ จึงได้กำหนดวิสัยทัศน์ ยุทธศาสตร์การพัฒนาและแนวทางการพัฒนาขององค์การบริหารส่วนตำบลดอน

เพื่อให้การดำเนินการให้เป็นไปตามแผนยุทธศาสตร์การพัฒนา จึงต้องจัดทำแผนพัฒนาพัฒนาท้องถิ่นเป็นการแปลงแผนยุทธศาสตร์การพัฒนาไปสู่การปฏิบัติและเป็นแผนที่มีความสัมพันธ์ใกล้ชิดกับงบประมาณรายจ่ายประจำปี กล่าวคือ องค์การบริหารส่วนตำบลใช้การวางแผนพัฒนาเป็นเครื่องมือในการจัดทำงบประมาณรายจ่ายประจำปี

องค์การบริหารส่วนตำบลดอน ได้ดำเนินการจัดทำแผนพัฒนาสี่ปีขององค์การบริหารส่วนตำบลดอน (พ.ศ. 2561 – 2565) เพื่อเป็นแผนพัฒนาตำบลให้ยุทธศาสตร์การพัฒนาบรรลุเป้าประสงค์ในการพัฒนาและเป็นแนวทางในการจัดทำแผนงานงบประมาณหรือข้อบัญญัติงบประมาณรายจ่ายประจำปีและแผนปฏิบัติการต่อไป

องค์การบริหารส่วนตำบลดอน

กันยายน 2564

สารบัญ

	หน้า
ส่วนที่ 1 บทนำ	1
1.1 ด้านกายภาพ	1
1.2 ด้านการเมือง/การปกครอง	2
1.3 ประชากร	2
1.4 สภาพทางสังคม	3
1.5 ระบบบริการพื้นฐาน	4
1.6 ระบบเศรษฐกิจ	5
1.7 เศรษฐกิจพอเพียงท้องถิ่น (ด้านการเกษตรและแหล่งน้ำ)	6
1.8 ศาสนา ประเพณี วัฒนธรรม	14
1.9 ทรัพยากรธรรมชาติ	14
1.10 ศักยภาพในตำบล	15
ส่วนที่ 2 สรุปผลการพัฒนาท้องถิ่นตามแผนพัฒนาท้องถิ่น (พ.ศ. 2561 – 2565)	22
— 2.1 สรุปผลการดำเนินงานตามงบประมาณที่ได้รับ และการเบิกจ่ายงบประมาณใน ปีงบประมาณ พ.ศ. 2564	22
2.2 ผลที่ได้รับจากการดำเนินงานในปีงบประมาณ พ.ศ. 2561 – 2565	23
2.3 สรุปปัญหาอุปสรรคการดำเนินงานที่ผ่านมาและแนวทางการแก้ไข ปีงบประมาณ พ.ศ. 2561 – 2564	24
ส่วนที่ 3 ยุทธศาสตร์องค์การปกครองส่วนท้องถิ่น	26
3.1 ความสัมพันธ์ระหว่างแผนพัฒนาระดับมหภาค	26
3.2 ยุทธศาสตร์องค์การปกครองส่วนท้องถิ่น	56
3.3 วิเคราะห์เพื่อพัฒนาท้องถิ่น	64
ส่วนที่ 4 การนำแผนพัฒนาท้องถิ่นสู่ปฏิบัติการปฏิบัติ	71
4.1 ยุทธศาสตร์การพัฒนาและแผนงาน	71
4.2 บัญชีโครงการพัฒนาท้องถิ่น	74
ส่วนที่ 5 การติดตามและประเมินผล	136
5.1 การติดตามและประเมินผลยุทธศาสตร์	
5.2 การติดตามและประเมินผลโครงการ	
5.3 ระเบียบ วิธีในการติดตามและประเมินผล	
5.4 กำหนดเครื่องมือที่ใช้ในการติดตามและประเมินผล	

ส่วนที่ ๑
สภาพทั่วไปและข้อมูลพื้นฐาน

แผนพัฒนาท้องถิ่น (พ.ศ.๒๕๖๖-๒๕๗๐)
ของ องค์การบริหารส่วนตำบลดอน อำเภอปักธงชัย จังหวัดนครราชสีมา

สภาพทั่วไปและข้อมูลพื้นฐาน

1. ด้านกายภาพ

1.1 ที่ตั้งของหมู่บ้านหรือชุมชนหรือตำบล

ตำบลดอน เดิมเป็นตำบลศรีษะกระเปือ ซึ่งตั้งชื่อตำบลตามหมู่บ้านที่มาจากการค้าขาย
ตำแหน่งของกำนันในสมัยนั้น และเปลี่ยนชื่อมาเป็นตำบลหนองผักแว่น เพราะได้เปลี่ยนกำนันและได้
เปลี่ยนเป็นตำบลดอนจนถึงปัจจุบัน ต่อมาได้จัดตั้งเป็นสภาตำบลดอน เมื่อปี พ.ศ. 2538 และได้จัดตั้งเป็น
องค์การบริหารส่วนตำบลดอน ตามประกาศกระทรวงมหาดไทย ลงวันที่ 16 ธันวาคม 2539 ได้ประกาศใน
ราชกิจจานุเบกษา ฉบับประกาศทั่วไป เล่ม 113 ตอนพิเศษ 52 ง.ลงวันที่ 25 ธันวาคม 2539 และทำให้
องค์การบริหารส่วนตำบลดอน ได้รับยกฐานะ เมื่อวันที่ 23 กุมภาพันธ์ 2540 จนถึงปัจจุบัน

ขนาดพื้นที่

ตำบลดอน มีพื้นที่ทั้งหมดประมาณ 50 ตารางกิโลเมตร หรือประมาณ 31,250 ไร่ (คิด
เป็นร้อยละ 2.03 ของพื้นที่อำเภอปักธงชัย)

อาณาเขตที่ตั้ง

ตำบลดอน เป็นตำบลหนึ่งในอำเภอปักธงชัย ตั้งอยู่ทางทิศตะวันออกของอำเภอปัก
ธงชัยซึ่งอยู่ห่างจากที่ว่าการอำเภอ ประมาณ 10 กิโลเมตร

ทิศเหนือ ติดต่อกับ ตำบลโคกไทย อำเภอปักธงชัย

ทิศใต้ ติดต่อกับ อำเภอกนครบุรี จังหวัดนครราชสีมา

ทิศตะวันออก ติดต่อกับ อำเภอยางชุมน้อย จังหวัดนครราชสีมา

ทิศตะวันตก ติดต่อกับ ตำบลนกออก และตำบลลำโรง อำเภอปักธงชัย

1.2 ลักษณะภูมิเทศ

สภาพพื้นที่โดยส่วนใหญ่ของตำบลดอน มีลักษณะค่อยข้างเรียบเป็นลูกคลื่นลาด
มีความสูงประมาณ 240 เมตร จากระดับน้ำทะเลปานกลาง

1.3 ลักษณะภูมิอากาศ

ตำบลดอน อำเภอปักธงชัย จังหวัดนครราชสีมา มีลักษณะภูมิอากาศ เป็นแบบมรสุม
มี 3 ฤดู คือ

ฤดูร้อน เริ่มตั้งแต่ เดือนกุมภาพันธ์ - เดือนเมษายน

ฤดูฝน เริ่มตั้งแต่ เดือนพฤษภาคม - เดือนตุลาคม

ฤดูหนาว เริ่มตั้งแต่ เดือนพฤศจิกายน - เดือนมกราคม

1.4 ลักษณะดิน

มีลักษณะเป็นดินลี้ก มีการระบายน้ำค่อนข้างเร็ว ดินบนเป็นดินร่วนหรือดินทรายปน
ดินร่วน ดินกลางเป็นดินร่วน และดินเหนียวปนทรายและเหนียวขึ้นตามความลึก จนถึงดินเหนียว มีสีตั้งแต่
น้ำตาลอ่อน สีเทาปนชมพู จนถึงสีเทาอ่อน ตอนล่างสุดมีจุดปะแดงปนเหลือง หรือแดงในดินล่างปฏิกิริยา
เป็นกรดปานกลางตอนบนดินล่างเป็นกรดถึงเป็นกรดลึก บางจุด จะพบดินลูกรังอยู่ในดินล่าง

1.5 ลักษณะของแหล่งน้ำ

ที่	ประเภทแหล่งน้ำ	จำนวนแห่ง	ประโยชน์ที่ได้รับ	
			พื้นที่ (ไร่)	ครัวเรือน
1.	บ่อน้ำตื้น / สระน้ำ	134	151	-
2.	บ่อบาดาล	234	-	-
3.	ฝาย/ทำนบ/พรางกั้นน้ำ	15	-	-
4.	ประปาหมู่บ้าน	9	-	-
5.	ห้วย/หนอง/คลอง/บึง	13	249	-
รวม		405	400	1,150

2. ด้านการเมือง/การปกครอง

2.1 เขตการปกครอง

แบ่งเขตการปกครองเป็น 12 หมู่บ้าน มีหมู่บ้านอยู่ในเขตองค์การบริหารส่วนตำบลตอน

ครบทั้ง 12 หมู่บ้าน

3. ประชากร

3.1 ข้อมูลเกี่ยวกับจำนวน ประชากร

หมู่ที่	บ้าน	จำนวนครัวเรือน	จำนวนประชากร		
			ปี 2564		
			ชาย	หญิง	รวม
1	ดอน	151	202	250	452
2	ใหม่โพธิ์งาม	118	187	177	364
3	จังหวีด	207	280	318	598
4	พริ้ว	114	220	241	461
5	หนองกรด	30	41	45	86
6	สองเหนือ	54	82	93	175
7	สองใต้	70	103	116	219
8	หนองกระสอบ	66	89	99	188
9	ไม้เสียว	143	238	259	497
10	หนองผักไธ	99	193	203	396
11	โกรกหว่า	96	158	153	311
12	ตะกรุด	132	203	230	433
รวม		1,310	1,996	2,184	4,180

ประชากรทั้งสิ้นในปี 2564 จำนวน 4,180 คน แยกเป็นชาย 1,996 คน หญิง 2,184 คนมีความหนาแน่นเฉลี่ย 85.26 คน/ ตารางกิโลเมตร จำนวนครัวเรือน ทั้งสิ้น 1,310 ครัวเรือน (ข้อมูล ณ วันที่ 30 กันยายน 2564)

4. สภาพทางสังคม

4.1 การศึกษา

1.) ศูนย์พัฒนาเด็กเล็ก จำนวน 2 แห่ง

1.1) ศูนย์พัฒนาเด็กเล็กองค์การบริหารส่วนตำบลดอน

ปีการศึกษา 2564		
ชาย	หญิง	รวม
8	11	19

1.1) ศูนย์พัฒนาเด็กเล็กโรงเรียนจตุคามวิทยาคม

ปีการศึกษา 2564		
ชาย	หญิง	รวม
14	6	20

2.) โรงเรียนประถมศึกษา จำนวน 6 แห่ง

โรงเรียน	ระดับชั้น และจำนวนนักเรียน							รวม
	อนุบาล	ป.1	ป.2	ป.3	ป.4	ป.5	ป.6	
โรงเรียนบ้านดอน(สทสรรัฐ-ราษฎร์อุทิศ)	21	9	10	9	5	5	8	67
โรงเรียนจตุคามวิทยาคม	27	11	18	11	16	12	22	117
โรงเรียนวัดบ้านพร้าว	6	2	1	3	4	0	4	20
โรงเรียนวัดไม้เสียว	13	9	5	5	8	5	7	52
โรงเรียนบ้านหนองผักไผ่	5	6	6	4	3	5	4	33
โรงเรียนบ้านโกรกหว้า	11	2	6	5	1	3	2	30
รวม	83	39	46	37	37	30	47	319

4.2 สาธารณสุข

รพ.สต.ในเขตพื้นที่	จำนวน 1 แห่ง
รพ.สต.ในเขตบริการ	จำนวน 2 แห่ง
คลินิกเอกชน	จำนวน 1 แห่ง
อสม.	จำนวน 89 คน

4.3 อาชญากรรม

ไม่มีการก่ออาชญากรรมในคดีใหญ่ ๆ

4.4 ยาเสพติด

มีปัญหาผู้เสพยาเสพติดเล็กน้อยแต่ได้รับการบำบัดจากหน่วยงานที่เกี่ยวข้อง

4.5 การสังคมสงเคราะห์

1. ผู้รับเบี้ยยังชีพผู้สูงอายุ	จำนวน 738 คน
2. ผู้รับเบี้ยยังชีพคนพิการ	จำนวน 112 คน
3. ผู้รับเบี้ยยังชีพผู้ป่วยเอดส์	จำนวน 3 คน

5. ระบบบริการพื้นฐาน

5.1 การคมนาคมขนส่ง

ที่	ประเภทถนน	ระยะทาง	การใช้ประโยชน์	
			ใช้การได้ดี (กม.)	ชำรุด (กม.)
1	ถนน คสล.	24.30	24.30	-
2	ถนนลาดยาง	5.28	5.28	-
3	ถนนลูกรัง	17.54	7.54	10
4	อื่น ๆ	7.48	5.56	1.20
รวม		54.60	42.68	11.20

5.2 การไฟฟ้า

ไฟฟ้าเข้าถึงทุกหมู่บ้านในเขตตำบลดอน แต่มีบางหลังคาเรือนที่มีการตั้งบ้านเรือนใหม่ห่างไกลจากชุมชนทำให้ไม่มีไฟฟ้าใช้

5.3 การประปา

มีประปาหมู่บ้านใช้ จำนวน 12 หมู่บ้าน (หมู่ที่ 1,2,3,4,5,6,7,8,9,10,11,12)

5.4 โทรศัพท์

มีสัญญาณโทรศัพท์เคลื่อนที่ครอบคลุมทุกหมู่บ้าน

มีที่ทำการไปรษณีย์ประจำตำบล

6.ระบบเศรษฐกิจ

6.1 การเกษตร

ประชาชนส่วนใหญ่ทำนา 90 % พืชไร่ 5 % พืชสวน 5 %

6.2 การประมง

6.3 การปศุสัตว์

มีการทำฟาร์มเลี้ยงไก่ จำนวน 5 แห่ง

6.4 การบริการ

มีสถานีบริการน้ำมัน จำนวน 2 แห่ง

มีร้านค้า จำนวน 33 แห่ง

อู่ซ่อมรถ จำนวน 6 แห่ง

ร้านตัดผม จำนวน 5 แห่ง

6.5 การท่องเที่ยว

6.6 อุตสาหกรรม

6.7 การพาณิชย์กลุ่มอาชีพ

1. กลุ่มออมทรัพย์ จำนวน 12 กลุ่ม

2.กลุ่มเกษตรกร จำนวน 1 กลุ่ม

3.กลุ่มไร่นาสวนผสม จำนวน 1 กลุ่ม

4. กลุ่มผลิตปุ๋ยอินทรีย์ชีวภาพ จำนวน 1 กลุ่ม

6.8 แรงงาน

อาสาสมัครแรงงาน จำนวน 1 คน

7. เศรษฐกิจพอเพียงท้องถิ่น(ด้านการเกษตรและแหล่งน้ำ)

7.1 ข้อมูลด้านการเกษตร

(1) บ้านดอน หมู่ที่ 1

ประเภทของการทำการเกษตร		จำนวน (คร้าวเรือน/ไร่)	ผลผลิต	ต้นทุนการผลิตเฉลี่ย	ราคาขายโดยเฉลี่ย
			(กก./ไร่)	(บาท/ไร่)	(บาท/ไร่)
1) ทำนา	ในเขตชลประทาน	85/300	800	3000	5200
	นอกเขตชลประทาน	-	-	-	-
2) ทำสวน	สวนผัก	17/28	1,000	5,000	15,000
3) ทำไร่	ไร่อ้อย	1/16	12,000	10,000	20,000
	ไร่ข้าวโพด	-	-	-	-
	ไร่มันสัมปะหลัง	-	-	-	-
4) อื่นๆ	อื่นๆ โปรตรอบุ	-	-	-	-

ประเภทแหล่งน้ำทางการเกษตร	ความเพียงพอของปริมาณน้ำฝน		การเข้าถึงแหล่งน้ำทางการเกษตร	
	เพียงพอ	ไม่เพียงพอ	ทั่วถึง	ไม่ทั่วถึง
1) ห้วย / ลำธาร				
2) หนองน้ำ / บึง				
3) อ่างเก็บน้ำ				
4) ฝาย				
5) สระ	/		/	
6) คลองชลประทาน	/		/	
7) ประปาหมู่บ้าน	/		/	
8) ประปาสวนภูมิภาค				

(2) บ้านใหม่โพธิ์งาม หมู่ที่ 2

ประเภทของการทำการเกษตร		จำนวน (คร้าวเรือน/ไร่)	ผลผลิต	ต้นทุนการผลิตเฉลี่ย	ราคาขายโดยเฉลี่ย
			(กก./ไร่)	(บาท/ไร่)	(บาท/ไร่)
1) ทำนา	ในเขตชลประทาน	50	800	4500	5000
	นอกเขตชลประทาน	-	-	-	-
2) ทำสวน	ผักสวนครัว	2	1200	5200	9500
3) ทำไร่	ไร่อ้อย	-	-	-	-
	ไร่ข้าวโพด	-	-	-	-
	ไร่มันสัมปะหลัง	-	-	-	-
4) อื่นๆ	อื่นๆ โปรตรอบุ	-	-	-	-

ประเภทแหล่งน้ำทางการเกษตร	ความเพียงพอของปริมาณน้ำฝน		การเข้าถึงแหล่งน้ำทางการเกษตร	
	เพียงพอ	ไม่เพียงพอ	ทั่วถึง	ไม่ทั่วถึง
1) ห้วย / ลำธาร				
2) หนองน้ำ / บึง				
3) อ่างเก็บน้ำ				
4) ฝาย				
5) สระ	/		/	
6) คลองชลประทาน		/		/
7) ประปาหมู่บ้าน	/		/	
8) ประปาส่วนภูมิภาค				

(3) บ้านจันทรีด หมู่ที่ 3

ประเภทของการทำการเกษตร		จำนวน (ครัวเรือน/ไร่)	ผลผลิต (กก./ไร่)	ต้นทุนการผลิตเฉลี่ย (บาท/ไร่)	ราคาขายโดยเฉลี่ย (บาท/ไร่)
1) ทำนา	ในเขตชลประทาน	145/900	800	3,000	5,200
	นอกเขตชลประทาน	10/250	600	2,500	3,600
2) ทำสวน	สวนผัก	50/30	1,000	5,000	15,000
3) ทำไร่	ไร่อ้อย	-	-	-	-
	ไร่ข้าวโพด	-	-	-	-
	ไร่มันสำปะหลัง	-	-	-	-
4) อื่นๆ	อื่นๆ ไร่อะโวคาโด	-	-	-	-

ประเภทแหล่งน้ำทางการเกษตร	ความเพียงพอของปริมาณน้ำฝน		การเข้าถึงแหล่งน้ำทางการเกษตร	
	เพียงพอ	ไม่เพียงพอ	ทั่วถึง	ไม่ทั่วถึง
1) ห้วย / ลำธาร				
2) หนองน้ำ / บึง				
3) อ่างเก็บน้ำ				
4) ฝาย	/		/	
5) สระ	/		/	
6) คลองชลประทาน	/		/	
7) ประปาหมู่บ้าน	/		/	
8) ประปาส่วนภูมิภาค				

(4) บ้านพร้าว หมู่ที่ 4

ประเภทของการทำการเกษตร		จำนวน (ครัวเรือน/ไร่)	ผลผลิต	ต้นทุนการผลิตเฉลี่ย	ราคาขายโดยเฉลี่ย
			(กก./ไร่)	(บาท/ไร่)	(บาท/ไร่)
1) ทำนา	ในเขตชลประทาน	68/700	800	3000	5200
	นอกเขตชลประทาน	31/600	600	1,500	3,000
2) ทำสวน	สวนมะม่วง	14	1,000	2,000	10,000
	สวนมะนาว	24	1,000	3,000	10,000
	สวนผลสม	50	1,000	2,000	10,000
	สวนมะพร้าว	13	2,000	5,000	10,000
3) ทำไร่	ไร่อ้อย	5/300	10,000	5,000	18,000
	ไร่มันสัมปะหลัง	10/221	350	2,000	6,000
4) อื่นๆ	อื่นๆ โปรตระบุ	-	-	-	-

ประเภทแหล่งน้ำทางการเกษตร	ความเพียงพอของปริมาณน้ำฝน		การเข้าถึงแหล่งน้ำทางการเกษตร	
	เพียงพอ	ไม่เพียงพอ	ทั่วถึง	ไม่ทั่วถึง
1) ฝาย / ลำธาร				
2) หนองน้ำ / บึง				
3) อ่างเก็บน้ำ				
4) ฝาย				
5) สระ				
6) คลองชลประทาน		/		/
7) ประปาหมู่บ้าน				
8) ประปาส่วนภูมิภาค				

(5) บ้านหนองกรด หมู่ที่ 5

ประเภทของการทำการเกษตร		จำนวน (ครัวเรือน/ไร่)	ผลผลิต	ต้นทุนการผลิตเฉลี่ย	ราคาขายโดยเฉลี่ย
			(กก./ไร่)	(บาท/ไร่)	(บาท/ไร่)
1) ทำนา	ในเขตชลประทาน	-	-	-	-
	นอกเขตชลประทาน	8/55	700	3,600	3,000
2) ทำสวน	สวนผัก	-	-	-	-
3) ทำไร่	ไร่อ้อย	-	-	-	-
	ไร่ข้าวโพด	-	-	-	-
	ไร่มันสัมปะหลัง	-	-	-	-
4) อื่นๆ	อื่นๆ โปรตระบุ	-	-	-	-

ประเภทแหล่งน้ำทางการเกษตร	ความเพียงพอของปริมาณน้ำฝน		การเข้าถึงแหล่งน้ำทางการเกษตร	
	เพียงพอ	ไม่เพียงพอ	ทั่วถึง	ไม่ทั่วถึง
1) ห้วย / ลำธาร				
2) หนองน้ำ / บึง				
3) อ่างเก็บน้ำ				
4) ฝาย				
5) สระ	/		/	
6) คลองชลประทาน	/		/	
7) ประปาหมู่บ้าน	/		/	
8) ประปาส่วนภูมิภาค				

(6) บ้านสองเหนือ หมู่ที่ 6

ประเภทของการทำการเกษตร		จำนวน (ครัวเรือน/ไร่)	ผลผลิต	ต้นทุนการผลิตเฉลี่ย	ราคาขายโดยเฉลี่ย
			(กก./ไร่)	(บาท/ไร่)	(บาท/ไร่)
1) ทำนา	ในเขตชลประทาน	15	800	3,000	5,000
	นอกเขตชลประทาน	30	800	3,000	4,800
2) ทำสวน	สวนผลไม้	1/4	250	5,000	10,000
	สวนมะนาว	1/1	1,000	10,000	50,000
	สวนผัก	6/6	300	1,500	3,000
	สวนเกษตรผสมผสาน	7/10	500	3,000	10,000
3) ทำไร่	ไร่อ้อย	-	-	-	-
	ไร่ข้าวโพด	-	-	-	-
	ไร่มันสำปะหลัง	-	-	-	-
4) อื่นๆ	อื่นๆ ไปรดระบุ	-	-	-	-

ประเภทแหล่งน้ำทางการเกษตร	ความเพียงพอของปริมาณน้ำฝน		การเข้าถึงแหล่งน้ำทางการเกษตร	
	เพียงพอ	ไม่เพียงพอ	ทั่วถึง	ไม่ทั่วถึง
1) ห้วย / ลำธาร				
2) หนองน้ำ / บึง				
3) อ่างเก็บน้ำ				
4) ฝาย				
5) สระ	/		/	
6) คลองชลประทาน	/		/	
7) ประปาหมู่บ้าน				

8) ประปาส่วนภูมิภาค				
---------------------	--	--	--	--

(7) บ้านสองใต้ หมู่ที่ 7

ประเภทของการทำการเกษตร		จำนวน (ครัวเรือน/ไร่)	ผลผลิต	ต้นทุนการผลิตเฉลี่ย	ราคาขายโดยเฉลี่ย
			(กก./ไร่)	(บาท/ไร่)	(บาท/ไร่)
1) ทำนา	ในเขตชลประทาน	32/340	800	3000	5200
	นอกเขตชลประทาน	16/225	700	2500	4,200
2) ทำสวน	สวนมะนาว	1/1	1,000	10,000	16,000
3) ทำไร่	ไร่อ้อย	-	-	-	-
	ไร่ข้าวโพด	-	-	-	-
	ไร่มันสัมปะหลัง	-	-	-	-
4) อื่นๆ	อื่นๆ ไปตรระบุ	-	-	-	-

ประเภทแหล่งน้ำทางการเกษตร	ความเพียงพอของปริมาณน้ำฝน		การเข้าถึงแหล่งน้ำทางการเกษตร	
	เพียงพอ	ไม่เพียงพอ	ทั่วถึง	ไม่ทั่วถึง
1) ห้วย / ลำธาร		/		/
2) หนองน้ำ / บึง				
3) อ่างเก็บน้ำ				
4) ฝาย		/		/
5) สระ				
6) คลองชลประทาน		/		/
7) ประปาหมู่บ้าน				
8) ประปาส่วนภูมิภาค				

(8) บ้านหนองกระสอบ หมู่ที่ 8

ประเภทของการทำการเกษตร		จำนวน (ครัวเรือน/ไร่)	ผลผลิต	ต้นทุนการผลิตเฉลี่ย	ราคาขายโดยเฉลี่ย
			(กก./ไร่)	(บาท/ไร่)	(บาท/ไร่)
1) ทำนา	ในเขตชลประทาน	59/2000	600	1500	3000
	นอกเขตชลประทาน	179	500	1,500	3,000
2) ทำสวน	สวนยางพารา	-	-	-	-
3) ทำไร่	ไร่มันสัมปะหลัง	1/1	1,000	1,000	2,500
4) อื่นๆ	อื่นๆ ไปตรระบุ	-	-	-	-

ประเภทแหล่งน้ำทางการเกษตร	ความเพียงพอของปริมาณน้ำฝน		การเข้าถึงแหล่งน้ำทางการเกษตร	
	เพียงพอ	ไม่เพียงพอ	ทั่วถึง	ไม่ทั่วถึง
1) ห้วย / ลำธาร				
2) หนองน้ำ / บึง				
3) อ่างเก็บน้ำ				
4) ฝาย				
5) สระ		/		/
6) คลองชลประทาน		/		/
7) ประปาหมู่บ้าน				
8) ประปาส่วนภูมิภาค				

(9) บ้านไม้เสียว หมู่ที่ 9

ประเภทของการทำการเกษตร		จำนวน (ครัวเรือน/ไร่)	ผลผลิต	ต้นทุนการผลิตเฉลี่ย	ราคาขายโดยเฉลี่ย
			(กก./ไร่)	(บาท/ไร่)	(บาท/ไร่)
1) ทำนา	ในเขตชลประทาน	-	-	-	-
	นอกเขตชลประทาน	80/800	500	2000	3,000
2) ทำสวน	สวนผัก	-	-	-	-
3) ทำไร่	ไร่อ้อย	8/60	10,000	4,000	8,000
	ไร่มันสัมปะหลัง	20/120	4,000	2,500	9,000
4) อื่นๆ	อื่นๆ โปรตรอบุ	-	-	-	-

ประเภทแหล่งน้ำทางการเกษตร	ความเพียงพอของปริมาณน้ำฝน		การเข้าถึงแหล่งน้ำทางการเกษตร	
	เพียงพอ	ไม่เพียงพอ	ทั่วถึง	ไม่ทั่วถึง
1) ห้วย / ลำธาร				
2) หนองน้ำ / บึง				
3) อ่างเก็บน้ำ				
4) ฝาย		/		/
5) สระ		/		/
6) คลองชลประทาน		/		/
7) ประปาหมู่บ้าน				
8) ประปาส่วนภูมิภาค				

(10) บ้านหนองผักไผ่ หมู่ที่ 10

ประเภทของการทำการเกษตร		จำนวน (ครัวเรือน/ไร่)	ผลผลิต	ต้นทุนการผลิตเฉลี่ย	ราคาขายโดยเฉลี่ย
			(กก./ไร่)	(บาท/ไร่)	(บาท/ไร่)
1) ทำนา	ในเขตชลประทาน	-	-	-	-
	นอกเขตชลประทาน	45/800	600	2,000	3,600
2) ทำสวน	สวน	-	-	-	-
3) ทำไร่	ไร่อ้อย	6/100	10,000	4,000	8,800
	ไร่มันสัมปะหลัง	21/220	3,500	3,000	7,000
4) อื่นๆ	อื่นๆ โปรตระบุ				

ประเภทแหล่งน้ำทางการเกษตร	ความเพียงพอของปริมาณน้ำฝน		การเข้าถึงแหล่งน้ำทางการเกษตร	
	เพียงพอ	ไม่เพียงพอ	ทั่วถึง	ไม่ทั่วถึง
1) ห้วย / ลำธาร				
2) หนองน้ำ / บึง				
3) อ่างเก็บน้ำ				
4) ฝาย		/		/
5) สระ		/		/
6) คลองชลประทาน		/		/
7) ประปาหมู่บ้าน				
8) ประปาส่วนภูมิภาค				

(11) บ้านโกรกหว้า หมู่ที่ 11

ประเภทของการทำการเกษตร		จำนวน (ครัวเรือน/ไร่)	ผลผลิต	ต้นทุนการผลิตเฉลี่ย	ราคาขายโดยเฉลี่ย
			(กก./ไร่)	(บาท/ไร่)	(บาท/ไร่)
1) ทำนา	ในเขตชลประทาน	60/600	500	2,000	3,500
	นอกเขตชลประทาน	-	-	-	-
2) ทำสวน	สวนยางพารา	1/20	1,000	2,500	5,000
3) ทำไร่	ไร่อ้อย	1/70	1,700	5,000	11,900
	ไร่มันสัมปะหลัง	50/500	3,000	2,000	6,000
4) อื่นๆ	อื่นๆ โปรตระบุ	-	-	-	-

ประเภทแหล่งน้ำทางการเกษตร	ความเพียงพอของปริมาณน้ำฝน		การเข้าถึงแหล่งน้ำทางการเกษตร	
	เพียงพอ	ไม่เพียงพอ	ทั่วถึง	ไม่ทั่วถึง
1) ห้วย / ลำธาร				
2) หนองน้ำ / บึง				
3) อ่างเก็บน้ำ				
4) ฝาย				
5) สระ	/		/	
6) คลองชลประทาน		/		/
7) ประปาหมู่บ้าน	/		/	
8) ประปาส่วนภูมิภาค				

(12) บ้านตะกุด หมู่ที่ 12

ประเภทของการทำการเกษตร		จำนวน (ครัวเรือน/ไร่)	ผลผลิต (กก./ไร่)	ต้นทุนการผลิตเฉลี่ย (บาท/ไร่)	ราคาขายโดยเฉลี่ย (บาท/ไร่)
1) ทำนา	ในเขตชลประทาน	60	800	3,000	5,600
	นอกเขตชลประทาน	3/40	600	3,000	4,300
2) ทำสวน	สวน	-	-	-	-
3) ทำไร่	ไร่มันสัมปะหลัง	4/35	3,000	2,000	6,000
4) อื่นๆ	อื่นๆ โปรตระบุ				

ประเภทแหล่งน้ำทางการเกษตร	ความเพียงพอของปริมาณน้ำฝน		การเข้าถึงแหล่งน้ำทางการเกษตร	
	เพียงพอ	ไม่เพียงพอ	ทั่วถึง	ไม่ทั่วถึง
1) ห้วย / ลำธาร				
2) หนองน้ำ / บึง				
3) อ่างเก็บน้ำ				
4) ฝาย				
5) สระ				
6) คลองชลประทาน	/		/	
7) ประปาหมู่บ้าน	/		/	
8) ประปาส่วนภูมิภาค				

8.1 การนับถือศาสนา

ประชาชนส่วนใหญ่นับถือศาสนาพุทธ

8.2 ประเพณีและงานประจำปี

การจัดงานบุญ/งานประเพณีต่าง ๆ จะจัดกันตามความเชื่อที่ยึดถือปฏิบัติกันมาทุกปีและตามจารีตประเพณี เช่น ประเพณีลอยกระทง วันสงกรานต์ วันเข้าพรรษา วันออกพรรษา

8.3 ภูมิปัญหาท้องถิ่น ภาษาถิ่น

ภาษาที่ใช้เป็นภาษาโคราช ภูมิปัญญาท้องถิ่น เช่น ความชำนาญในด้านศาสนพิธี โฆษก ความชำนาญในการวาดแผนไทย ความชำนาญด้านดนตรีไทย ความชำนาญด้านโหราศาสตร์ ความชำนาญด้านจักรสาน ความชำนาญด้านสมุนไพรไทย ความชำนาญด้านหมอเป่ายาโบราณ

8.4 สินค้าพื้นเมืองและของที่ระลึก

- จะเป็นสินค้าทางการเกษตร เช่น ข้าว พืชผักสวนครัว

9 ทรียาการธรรมชาติ

9.1 น้ำ

- บ่อน้ำตื้น/สระน้ำ จำนวน 134 แห่ง
- บ่อบาดาล จำนวน 234 แห่ง
- ฝาย/ทำนบ/พังกันน้ำ จำนวน 15 แห่ง
- ประปาหมู่บ้าน จำนวน 9 แห่ง
- ห้วย/หนอง/คลอง/บึง จำนวน 13 แห่ง

9.2 ป่าไม้

- มีพื้นที่ป่าอนุรักษ์ คือ ป่าธรรมชาติบ้านหนองผักไร ป่าชุมชนโคกหนองจะบก ป่าธรรมชาติ

บ้านโกรกหว้า

9.3 ภูเขา

-

9.4 คุณภาพของทรัพยากรธรรมชาติ

ตำบลดอนมีทรัพยากรธรรมชาติค่อนข้างสมบูรณ์

๑๐. ศักยภาพในตำบล

๑๐.๑ โครงสร้างคณะผู้บริหาร

โครงสร้าง

องค์การบริหารส่วนตำบลตอน เป็นองค์การบริหารส่วนตำบลขนาดกลาง กำหนดโครงสร้างราชการตามแผนอัตรากำลัง ๓ ปี ออกเป็น ๔ ส่วน ได้แก่

- สำนักปลัดองค์การบริหารส่วนตำบลตอน
- กองคลัง
- กองช่าง
- กองการศึกษา ศาสนา และวัฒนธรรม

๑. สำนักปลัดองค์การบริหารส่วนตำบล

สำนักปลัดองค์การบริหารส่วนตำบล มีหน้าที่รับผิดชอบงานดังนี้

- งานบริหารงานทั่วไป
- งานวิเคราะห์นโยบายและแผน
- งานกฎหมายและคดี
- งานบริหารงานบุคคล
- งานป้องกันและบรรเทาสาธารณภัย

สาธารณสุข มีหน้าที่รับผิดชอบงานดังนี้

- งานควบคุมโรค
- งานส่งเสริมสุขภาพและสาธารณสุข
- งานรักษาความสะอาด
- งานอนามัยและสิ่งแวดล้อม
- งานควบคุมและจัดการคุณภาพสิ่งแวดล้อม
- งานบริการสาธารณสุข

งานสวัสดิการสังคม

- งานสวัสดิการสังคมและพัฒนาชุมชน
- งานสังคมสงเคราะห์
- งานส่งเสริมอาชีพและพัฒนาสตรี

๒. กองคลัง

กองคลัง มีหน้าที่รับผิดชอบ ดังนี้

- งานการเงิน
- งานบัญชี
- งานพัฒนาและจัดเก็บรายได้
- งานทะเบียนทรัพย์สินและพัสดุ

๓. กองช่าง

กองช่าง มีหน้าที่รับผิดชอบงาน ดังนี้

- งานก่อสร้าง
- งานออกแบบและควบคุมอาคาร
- งานประสานสาธารณูปโภค
- งานผังเมือง

กองการศึกษา ศาสนาและวัฒนธรรม มีหน้าที่รับผิดชอบงาน ดังนี้

- งานบริหารการศึกษา
- งานส่งเสริมการศึกษา ศาสนา และวัฒนธรรม
- งานกิจการโรงเรียน

บุคลากร

องค์การบริหารส่วนตำบลตอน ประกอบด้วยบุคลากรฝ่ายการเมืองและฝ่ายประจำ จำนวนรวมทั้งสิ้น ๕๕ คน

บุคลากรฝ่ายการเมืองประกอบด้วยสมาชิกสภาองค์การบริหารส่วนตำบล จำนวน ๒๓ คน และผู้บริหาร - คน โดยแบ่งบทบาทหน้าที่ ดังนี้

๑. สภาองค์การบริหารส่วนตำบล มีอำนาจหน้าที่ในการให้ความเห็นชอบแผนพัฒนาองค์การบริหารส่วนตำบลพิจารณาและให้ความเห็นชอบร่างข้อบัญญัติองค์การบริหารส่วนตำบล ร่างข้อบัญญัติงบประมาณรายจ่ายประจำปี และร่างข้อบัญญัติงบประมาณรายจ่ายเพิ่มเติม และควบคุมการปฏิบัติงานของนายกองค์การบริหารส่วนตำบลให้เป็นไปตามกฎหมาย นโยบาย แผนพัฒนาองค์การบริหารส่วนตำบล ข้อบัญญัติ ระเบียบ และข้อบังคับของทางราชการสมาชิกสภาองค์การบริหารส่วนตำบลตอน มี ๒๓ คน ซึ่งแบ่งบทบาทหน้าที่เป็นประธานสภา ๑ คน รองประธานสภา ๑ คน เลขานุการสภา ๑ คน และสมาชิก ๒๑ คน

๒. นายกองค์การบริหารส่วนตำบล มีอำนาจหน้าที่ในการกำหนดนโยบายและรับผิดชอบในการบริหารราชการขององค์การบริหารส่วนตำบลให้เป็นไปตามกฎหมาย นโยบาย แผนพัฒนาองค์การบริหารส่วนตำบล ข้อบัญญัติ ระเบียบ และข้อบังคับของทางราชการ สั่ง อนุญาต อนุมัติเกี่ยวกับราชการขององค์การบริหารส่วนตำบลแต่งตั้งและถอดถอนรองนายกองค์การบริหารส่วนตำบลและเลขานุการนายกองค์การบริหารส่วนตำบลวางระเบียบเพื่อให้งานขององค์การบริหารส่วนตำบลเป็นไปด้วยความเรียบร้อยและรักษาการให้เป็นไปตามข้อบัญญัติองค์การบริหารส่วนตำบล รวมถึงปฏิบัติหน้าที่อื่นตามที่บัญญัติไว้ในพระราชบัญญัติและกฎหมายอื่นนายกองค์การบริหารส่วนตำบลตอน ปัจจุบัน - เป็นนายกองค์การบริหารส่วนตำบล โดยได้แต่งตั้งรองนายกองค์การบริหารส่วนตำบล - คน และเลขานุการนายกองค์การบริหารส่วนตำบล - คน เพื่อเป็นผู้ช่วยในการบริหารงานบุคลากรฝ่ายประจำประกอบด้วยพนักงานส่วนตำบล ลูกจ้างประจำ และพนักงานจ้าง จำนวนบุคลากรทั้งสิ้น ๓๑ คน และส่วนราชการแบ่งออกเป็น ๔ ส่วน ดังนี้

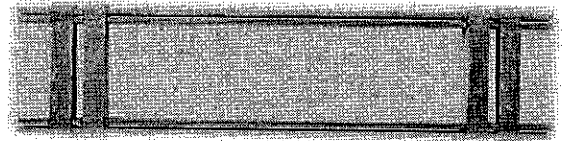
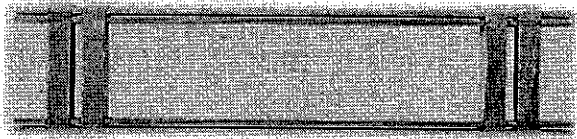
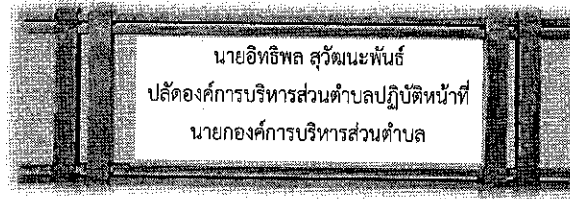

ลำดับที่	ชื่อ-สกุล	ตำแหน่ง
๑	นายกำพล โสดีผักแว่น	ประธานสภาองค์การบริหารส่วนตำบล
๒	นายจักรพงษ์ เปียนรัมย์	รองประธานสภาองค์การบริหารส่วนตำบล
๓	นายอิทธิพล สุวัฒน์พันธ์	เลขานุการสภาองค์การบริหารส่วนตำบล
๔	นายน้อย เปรี้ยวกระโทก	สมาชิกสภาองค์การบริหารส่วนตำบล หมู่ที่ ๑
๕	นายสมคร กลีบกระโทก	สมาชิกสภาองค์การบริหารส่วนตำบล หมู่ที่ ๑
๖	นายประจวบ ใจเชื้อ	สมาชิกสภาองค์การบริหารส่วนตำบล หมู่ที่ ๒
๗	นายเสมียน บัดจังหวีด	สมาชิกสภาองค์การบริหารส่วนตำบล หมู่ที่ ๓
๘	นายบุญชูบ กลอนดอน	สมาชิกสภาองค์การบริหารส่วนตำบล หมู่ที่ ๔
๙	นางประทีป ทะวาผักแว่น	สมาชิกสภาองค์การบริหารส่วนตำบล หมู่ที่ ๕
๑๐	นายประทุม โชติพรมราช	สมาชิกสภาองค์การบริหารส่วนตำบล หมู่ที่ ๕
๑๑	นายประพันธ์ อีตจังหวีด	สมาชิกสภาองค์การบริหารส่วนตำบล หมู่ที่ ๖
๑๒	นายพรชัย สวยผักแว่น	สมาชิกสภาองค์การบริหารส่วนตำบล หมู่ที่ ๖
๑๓	นายมานะ คำกระโทก	สมาชิกสภาองค์การบริหารส่วนตำบล หมู่ที่ ๗
๑๔	นางหลอด โคนกระโทก	สมาชิกสภาองค์การบริหารส่วนตำบล หมู่ที่ ๗
๑๕	นายกัมปนาท ชุมกระโทก	สมาชิกสภาองค์การบริหารส่วนตำบล หมู่ที่ ๘
๑๖	นายรอบ เต็งผักแว่น	สมาชิกสภาองค์การบริหารส่วนตำบล หมู่ที่ ๘
๑๗	นายศักดิ์ชัย รักษาदान	สมาชิกสภาองค์การบริหารส่วนตำบล หมู่ที่ ๙
๑๘	นายภูติธวัจน์ วีรภัทรพุดิพร	สมาชิกสภาองค์การบริหารส่วนตำบล หมู่ที่ ๙
๑๙	นายทอง ขอกกระโทก	สมาชิกสภาองค์การบริหารส่วนตำบล หมู่ที่ ๑๐
๒๐	นายวีระกิตติ์ ดำรงชาติ	สมาชิกสภาองค์การบริหารส่วนตำบล หมู่ที่ ๑๐
๒๑	นายสายัน จันทรสำโรง	สมาชิกสภาองค์การบริหารส่วนตำบล หมู่ที่ ๑๑
๒๒	นายไหล ชนะพิมาย	สมาชิกสภาองค์การบริหารส่วนตำบล หมู่ที่ ๑๑
๒๓	นายสนิท วาวจังหวีด	สมาชิกสภาองค์การบริหารส่วนตำบล หมู่ที่ ๑๒
๒๔	นางนกน้อย จรจังหวีด	สมาชิกสภาองค์การบริหารส่วนตำบล หมู่ที่ ๑๒

โครงสร้างการแบ่งส่วนราชการ

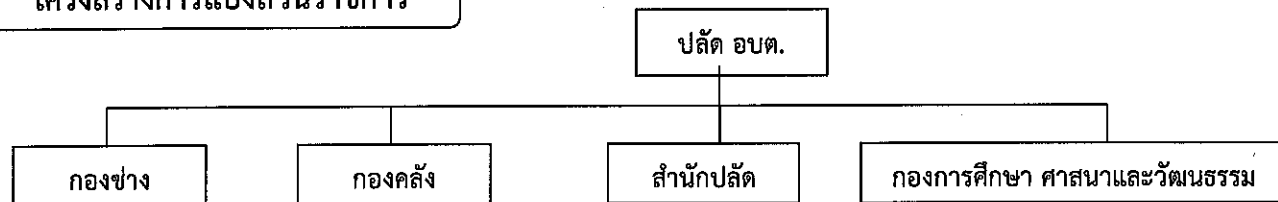

ปลัดองค์การบริหารส่วนตำบลดอน

๑. นายอิทธิพล สุวัฒน์พะพันธ์ ตำแหน่ง ปลัดองค์การบริหารส่วนตำบล

สำนักปลัดองค์การบริหารส่วนตำบล

ลำดับที่	ชื่อ-สกุล	ตำแหน่ง
๑	นายเอกมล ชาติปิโชติทวีกิจ	หัวหน้าสำนักปลัด
๒	นายปองภพ หมั่นสา	นักทรัพยากรบุคคลชำนาญการ
๓	นางสาวศุภากร แก้วทองคำ	นักจัดการงานทั่วไปชำนาญการ
๔	นางพรพิมล ทอมละเอียด	นักวิเคราะห์นโยบายและแผนชำนาญการ
๕	นางกัณหา เวียงนนท์	นักพัฒนาชุมชนชำนาญการ
๖	นางสาวเดือน จินตประณีต	เจ้าพนักงานธุรการชำนาญงาน
๗	นายสันทัต กลีบกระโทก	เจ้าพนักงานป้องกันและบรรเทาสาธารณภัยชำนาญงาน
๘	นางสาวธัญทิพา บุชาติ	ผู้ช่วยนักพัฒนาชุมชน
๙	นางสุวรรณี กลีบกระโทก	ผู้ช่วยเจ้าพนักงานธุรการ
๑๐	นายบุญเต็ม นุ่มผักแว่น	พนักงานขับรถยนต์กระเช้า
๑๑	นายสมเกียรติ ปัดเกษม	พนักงานตักแต่งสวน
๑๒	นายรณพบ จงกระโทก	พนักงานขับรถยนต์ส่วนกลาง

กองคลัง

ลำดับที่	ชื่อ-สกุล	ตำแหน่ง
๑	นางกรองกาญจน์ กองแก้ว	ผู้อำนวยการกองคลัง
๒	นางอุบลพร น้อยนอนเมือง	นักวิชาการเงินและบัญชีชำนาญการ
๓	นางสาวรัตติกาล ชินตะคุ	เจ้าพนักงานพัสดุปฏิบัติการ
๔	นางสาวผกาพันธ์ ชูวาท	ผู้ช่วยนักวิชาการคลัง

กองช่าง

ลำดับที่	ชื่อ-สกุล	ตำแหน่ง
๑	นายณพงศ์ ภาพสินธุ์	ผู้อำนวยการกองช่าง
๒	นางสาวจิรนนท์ บุญธรรม	เจ้าพนักงานธุรการชำนาญงาน
๓	นายศุภชัย หัสดี	นายช่างโยธาชำนาญงาน
๔	นายหนุ่ย ชดฝักแวน	ช่างไม้
๕	นายอนัน โครตจิ่งหรีด	ช่างปูน
๖	นายสรารัฐ ถ้ำพุดชา	ผู้ช่วยนายช่างไฟฟ้า
๗	นายสิทธิศักดิ์ พุฒสระน้อย	ผู้ช่วยนายช่างโยธา

กองการศึกษา ศาสนา และวัฒนธรรม

ลำดับที่	ชื่อ-สกุล	ตำแหน่ง
๑	นางสาวจุฬาทิพย์ เวียงนนท์	รักษาการผู้อำนวยการกองการศึกษา ศาสนา และวัฒนธรรม
๒	นางสาวจุฬาทิพย์ เวียงนนท์	นักวิชาการศึกษาชำนาญการ
๓	นางฉวีลักษณ์ บัวสำโรง	ครู
๔	นางสาวนนพัทธ์ อักษรวุฒิ	ครู
๕	นางเมลดา ทรัพย์วราภรณ์	ผู้ดูแลเด็ก
๖	นางสาวเพ็ญศิริ กันทะวงศ์	ผู้ช่วยเจ้าพนักงานธุรการ

โครงสร้างและอำนาจหน้าที่ในการบริหารงานขององค์การบริหารส่วนตำบลดอน

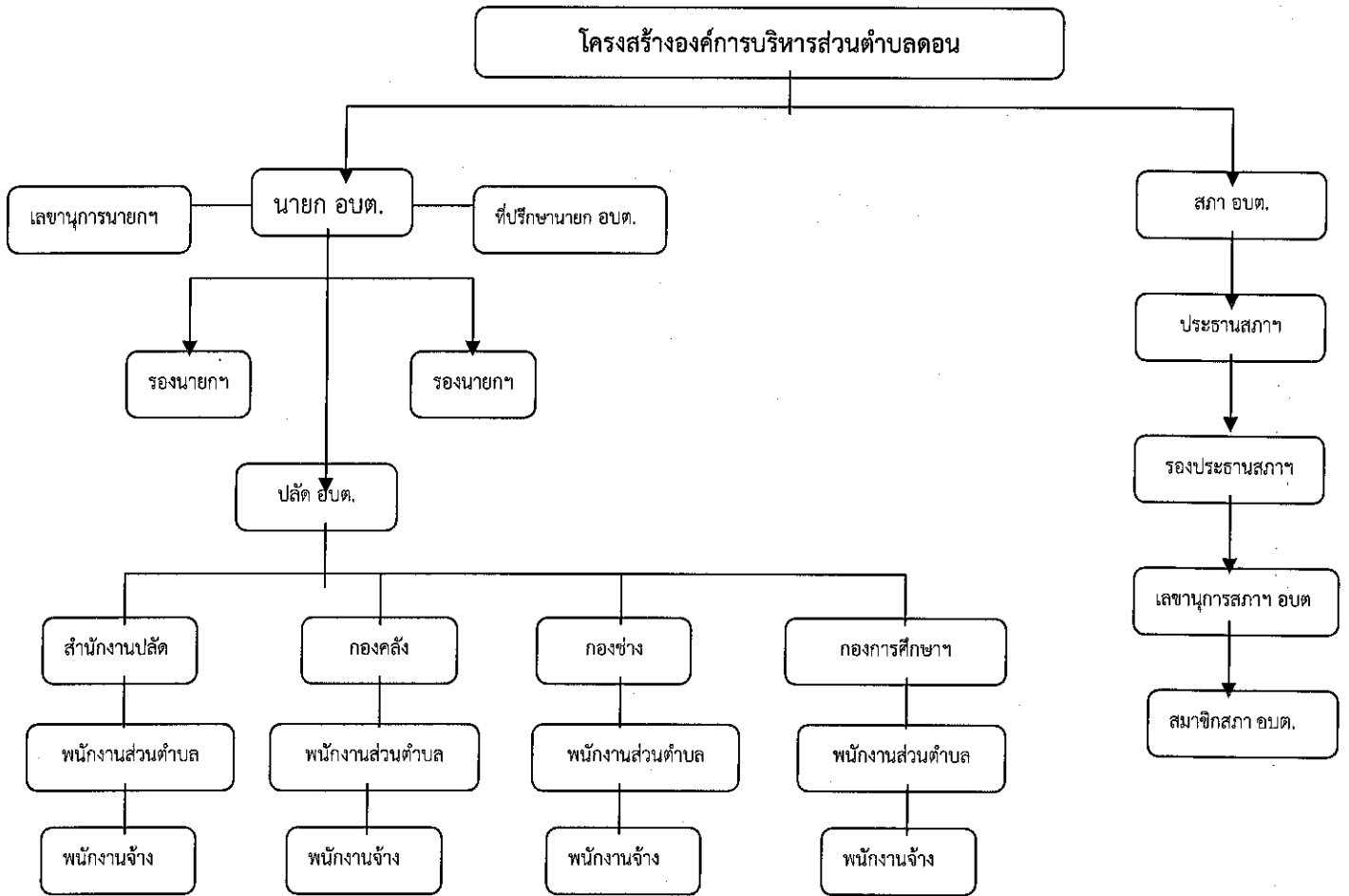

ส่วนที่ ๒

สรุปผลการพัฒนาท้องถิ่นตามแผนพัฒนาท้องถิ่น (พ.ศ.๒๕๖๑-๒๕๖๕)

ส่วนที่ ๒

สรุปผลการพัฒนาท้องถิ่นตามแผนพัฒนาท้องถิ่น (พ.ศ.๒๕๖๑-๒๕๖๕)

๑.สรุปผลการดำเนินงานตามงบประมาณที่ได้รับ และการเบิกจ่ายงบประมาณในปีงบประมาณ พ.ศ.๒๕๖๔

๑.๑ สรุปสถานการณ์การพัฒนา การตั้งงบประมาณ การเบิกจ่ายงบประมาณ

จากข้อมูลในระบบบัญชีคอมพิวเตอร์ขององค์กรปกครองส่วนท้องถิ่น ขององค์การบริหารส่วนตำบล ดอน หรือภาษาอังกฤษเรียกว่า Electronic Local Administrative Accounting System (e-LAAS) สรุป การตั้งงบประมาณ และรายรับรายจ่ายจริง ขององค์การบริหารส่วนตำบลดอน รายละเอียด ดังนี้

ปีงบประมาณ ๒๕๖๑

ตั้งงบประมาณรายรับไว้	๒๙,๕๘๗,๓๐๐.๐๐	บาท
ประมาณการรายจ่ายไว้	๒๙,๕๘๗,๓๐๐.๐๐	บาท
รายรับจริง	๒๘,๖๑๕,๗๕๕.๖๓	บาท
รายจ่ายจริง	๒๕,๐๕๕,๒๘๘.๐๑	บาท

ปีงบประมาณ ๒๕๖๒

ตั้งงบประมาณรายรับไว้	๓๐,๓๘๔,๖๐๐.๐๐	บาท
ประมาณการรายจ่ายไว้	๓๐,๓๘๔,๖๐๐.๐๐	บาท
รายรับจริง	๒๙,๙๓๒,๒๓๙.๔๐	บาท
รายจ่ายจริง	๒๖,๔๔๓,๗๑๔.๑๙	บาท

ปีงบประมาณ ๒๕๖๓

ตั้งงบประมาณรายรับไว้	๓๐,๓๒๘,๔๐๐.๐๐	บาท
ประมาณการรายจ่ายไว้	๓๐,๓๒๘,๔๐๐.๐๐	บาท
รายรับจริง	๒๘,๘๘๒,๒๗๗.๙๘	บาท
รายจ่ายจริง	๒๗,๑๙๔,๔๑๓.๑๕	บาท

ปีงบประมาณ ๒๕๖๔

ตั้งงบประมาณรายรับไว้	๓๒,๙๒๐,๖๕๔.๐๐	บาท
ประมาณการรายจ่ายไว้	๓๒,๙๒๐,๖๕๔.๐๐	บาท

๑.๒ การประเมินผลการทำแผนพัฒนาท้องถิ่นไปปฏิบัติในเชิงปริมาณและเชิงคุณภาพ

(พ.ศ.๒๕๖๑)

๑.๒.๑ เชิงปริมาณ

๑.จำนวนโครงการและงบประมาณตามแผนพัฒนาท้องถิ่นท้องถิ่น (พ.ศ.๒๕๖๑-๒๕๖๕)

โดยสรุปดังนี้

องค์การบริหารส่วนตำบลตอน ได้ประกาศใช้แผนพัฒนาท้องถิ่น (พ.ศ.๒๕๖๑-๒๕๖๕) เมื่อวันที่ ๓๑ ตุลาคม ๒๕๕๙ โดยได้กำหนดโครงการที่จะดำเนินการตามแผนพัฒนาท้องถิ่น (พ.ศ.๒๕๖๑-๒๕๖๕) (เฉพาะปี ๒๕๖๕) รวม ๑๔๗ โครงการ งบประมาณ ๔๕,๘๘๑,๕๕๐ บาท สามารถจำแนกตามยุทธศาสตร์ได้ดังนี้

ยุทธศาสตร์	จำนวนโครงการที่ปรากฏอยู่ในแผน	จำนวนโครงการที่ได้ปฏิบัติ
๑.ยุทธศาสตร์การพัฒนาด้านโครงสร้างพื้นฐาน	๔๒	๓๓
๒.ยุทธศาสตร์การพัฒนาแหล่งน้ำ	๗	๑
๓.ยุทธศาสตร์เสริมสร้างความสามารถทางเศรษฐกิจและบรรเทาปัญหาความยากจน	๕	๓
๔.ยุทธศาสตร์การสร้างสังคมให้มีคุณภาพชีวิตที่ดีและอยู่ร่วมกันอย่างมีความสุข	๕๖	๔๒
๕.ยุทธศาสตร์การพัฒนาเกษตรอินทรีย์	๓	๒
๖.ยุทธศาสตร์การพัฒนาแหล่งท่องเที่ยว	๘	๖
๗.ยุทธศาสตร์การอนุรักษ์พัฒนาทรัพยากรธรรมชาติและสิ่งแวดล้อมให้เกิดความสมดุลอย่างยั่งยืน	๑๐	๘
๘.ยุทธศาสตร์การบริหารราชการตามหลักการบริหารบ้านเมืองที่ดี	๒๐	๑๑
รวม	๑๔๗	๑๐๖

ผู้บริหารองค์การบริหารส่วนตำบลตอน ได้ประกาศใช้ข้อบัญญัติงบประมาณ เมื่อวันที่ ๒๘ กันยายน ๒๕๖๕ มีโครงการบรรจุอยู่ในข้อบัญญัติงบประมาณ จำนวน ๑๕๐ โครงการ งบประมาณตามข้อบัญญัติงบประมาณ จำนวน ๒๙,๕๘๗,๓๐๐.๐๐ บาท

สรุป จำนวนโครงการที่กำหนดไว้ในแผนพัฒนาท้องถิ่นท้องถิ่น (พ.ศ.๒๕๖๑ - ๒๕๖๕) เฉพาะปี ๒๕๖๕ กำหนดไว้ ๑๔๗ โครงการ ปฏิบัติจริงได้ ๑๐๖ โครงการ คิดเป็นร้อยละ ๗๒.๒๐

๑.๓ การประเมินผลการนำแผนพัฒนาไปปฏิบัติในเชิงปริมาณ

ผลการพัฒนาท้องถิ่นในปีงบประมาณที่ผ่านมาภายใต้แผนพัฒนาองค์การบริหารส่วนตำบลตอน ของปีงบประมาณ ๒๕๖๕ ที่ผ่านมา ในการนำแผนพัฒนาไปปฏิบัติเชิงปริมาณไม่เป็นไปตามแผนที่ควรอันเนื่องมาจากมีแผนงานโครงการและกิจกรรมในแผนพัฒนาตำบลประจำปีมาก และมีรายได้ทั้งที่องค์การบริหารส่วนตำบลจัดเก็บเองส่วนราชการอื่นจัดเก็บให้และเงินอุดหนุนจากรัฐบาลมีจำกัดไม่เพียงพอแก่การบริหารให้เป็นไปตามแผนพัฒนา ทำให้ประสิทธิผลของแผนพัฒนาในเชิงคุณภาพไม่สามารถดำเนินการได้ตามแผน แต่ส่วนหนึ่งก็สามารถแก้ไขปัญหาความเดือดร้อนให้ประชาชนได้พอสมควรดังนี้

สรุปผลการดำเนินงาน ทั้ง ๘ ยุทธศาสตร์

โครงการตามแผนทั้งหมด ๑๔๗ โครงการ

ปรากฏในข้อบัญญัติ เงินนอกงบประมาณ จ่ายขาดเงินสะสม ๑๕๐ โครงการ

ไม่ปรากฏในข้อบัญญัติ เงินนอกงบประมาณ จ่ายขาดเงินสะสม ๖๙ โครงการ

คิดเป็น ๖๘.๔๙ %

ยุทธศาสตร์ที่ ๑ ยุทธศาสตร์การพัฒนาด้านโครงสร้างพื้นฐาน

โครงการตามแผน ๔๒ โครงการ ดำเนินการแล้ว ๓๓ โครงการ ยังไม่ดำเนินการ ๙ โครงการ คิดเป็น ๗๘.๕๗ %

ยุทธศาสตร์ที่ ๒ ยุทธศาสตร์การพัฒนาแหล่งน้ำ

โครงการตามแผน ๗ โครงการ ดำเนินการแล้ว ๑ โครงการ ยังไม่ดำเนินการ ๖ โครงการ คิดเป็น ๑๔.๒๘ %

ยุทธศาสตร์ที่ ๓ เสริมสร้างความสามารถทางเศรษฐกิจและบรรเทาปัญหาความยากจน

โครงการตามแผน ๔ โครงการ ดำเนินการแล้ว ๓ โครงการ ยังไม่ดำเนินการ ๑ โครงการ คิดเป็น ๗๕ %

ยุทธศาสตร์ที่ ๔ การสร้างสังคมให้มีคุณภาพชีวิตที่ดีและอยู่ร่วมกันอย่างมีความสุข

โครงการตามแผน ๕๖ โครงการ ดำเนินการแล้ว ๔๒ โครงการ ยังไม่ดำเนินการ ๑๔ โครงการ คิดเป็น ๗๕ %

ยุทธศาสตร์ที่ ๕ การพัฒนาเกษตรอินทรีย์

โครงการตามแผน ๓ โครงการ ดำเนินการแล้ว ๒ โครงการ ยังไม่ดำเนินการ ๑ โครงการ คิดเป็น ๖๖.๖๖ %

ยุทธศาสตร์ที่ ๖ การพัฒนาแหล่งท่องเที่ยว

โครงการตามแผน ๘ โครงการ ดำเนินการแล้ว ๖ โครงการ ยังไม่ดำเนินการ ๒ โครงการ คิดเป็น ๘๐ %

ยุทธศาสตร์ที่ ๗ การอนุรักษ์พัฒนาทรัพยากรธรรมชาติและสิ่งแวดล้อมให้เกิดความสมดุลอย่างยั่งยืน

โครงการตามแผน ๑๐ โครงการ ดำเนินการแล้ว ๘ โครงการ ยังไม่ดำเนินการ ๒ โครงการ คิดเป็น ๘๐ %

ยุทธศาสตร์ที่ ๘ การบริหารราชการตามหลักการบริหารจัดการบ้านเมืองที่ดี

โครงการตามแผน ๒๐ โครงการ ดำเนินการแล้ว ๑๑ โครงการ ยังไม่ดำเนินการ ๙ โครงการ คิดเป็น ๕๕ %

2.3 การประเมินประสิทธิผลของแผนพัฒนาในเชิงคุณภาพ

ผลการพัฒนาองค์การบริหารส่วนตำบลตอนตามแผนพัฒนาสามปี ประจำปีงบประมาณ พ.ศ.๒๕๖๔ ซึ่งส่งผลในการดำเนินงานการพัฒนาในด้านต่างๆดังนี้

ผลการดำเนินงานด้านสังคม

- สงเคราะห์เบี้ยยังชีพแก่คนชรา ผู้พิการและผู้ป่วยเอดส์
- การป้องกันและบรรเทาสาธารณภัย
- สนับสนุนโครงการฝึกอบรม อปพร.

ผลการดำเนินงานด้านเศรษฐกิจ

- ส่งเสริมการประกอบอาชีพ
- ส่งเสริมการเกษตรในตำบล

ผลการดำเนินงานด้านโครงสร้างพื้นฐาน

- ปรับปรุงซ่อมแซมและก่อสร้างถนนภายในเขตตำบล
- ก่อสร้างระบบประปาให้ทั่วถึง
- ขุดลอกลำห้วยเพื่อกักเก็บน้ำ
- พัฒนา/บำรุงรักษาแหล่งน้ำสาธารณะ
- จัดหาแหล่งน้ำเพื่อการประปา

ผลการดำเนินงานด้านสาธารณสุข

- รณรงค์และป้องกันโรคติดต่อ
- ส่งเสริม/สนับสนุนกิจกรรมกลุ่ม อสม.
- สนับสนุนกองทุนหลักประกันสุขภาพระดับตำบล

ผลการดำเนินการด้านการเมือง การบริหาร

- ส่งเสริมการมีส่วนร่วมของประชาชนในการจัดทำแผนชุมชนและแผนพัฒนาสามปี
- ส่งบุคลากรเข้ารับการศึกษอบรมในหลักสูตรต่างๆ
- ปรับปรุงระบบการจัดเก็บภาษีเพื่อพัฒนารายได้
- เผยแพร่ประชาสัมพันธ์กิจกรรม และผลการปฏิบัติงาน
- ดำเนินงานตามโครงการส่งเสริมประชาธิปไตย
- จัดหาวัสดุอุปกรณ์ เครื่องมือเครื่องใช้ที่จำเป็นต่อการปฏิบัติงาน

ผลการดำเนินการด้านทรัพยากรธรรมชาติและสิ่งแวดล้อม

- ส่งเสริมการปลูกหญ้าแฝก ปลูกต้นไม้ตามพระราชดำริ
- การลดปริมาณขยะมูลฝอยในตำบล

ผลการดำเนินงานด้านการศึกษา ศาสนาและวัฒนธรรม

- ส่งเสริมและสนับสนุนการจัดงานประเพณี กิจกรรมทางศาสนาและประเพณีท้องถิ่น
- สนับสนุนงบประมาณตามโครงการอาหารเสริม (นม) และอาหารกลางวันแก่เด็กนักเรียน
- ส่งเสริมและสนับสนุนการจัดงานสำคัญของทางราชการ

ส่วนที่ ๓

ยุทธศาสตร์องค์กรปกครองส่วนท้องถิ่น

ส่วนที่ ๓

ยุทธศาสตร์องค์กรปกครองส่วนท้องถิ่น

องค์การบริหารส่วนตำบลดอน ได้จัดทำแผนพัฒนาท้องถิ่น(พ.ศ.๒๕๖๖-๒๕๗๐) โดยยึดหลักและแนวคิดการพัฒนาตามแนวนโยบายของรัฐบาล แผนยุทธศาสตร์ชาติ ๒๐ ปี แผนพัฒนาเศรษฐกิจและสังคมแห่งชาติ ฉบับที่ ๑๒ แผนพัฒนาภาค/แผนพัฒนากลุ่มจังหวัด/แผนพัฒนาจังหวัด ยุทธศาสตร์การพัฒนาขององค์กรปกครองส่วนท้องถิ่นในเขตจังหวัด รวมถึงแนวนโยบายของผู้บริหารองค์การบริหารส่วนตำบลดอน เป็นกรอบและแนวทางในการดำเนินการ ซึ่งสามารถสรุปกรอบแนวคิดที่เกี่ยวข้องกับการจัดทำแผนพัฒนาท้องถิ่นขององค์การบริหารส่วนตำบลดอน ได้ดังนี้

๑.ความสัมพันธ์ระหว่างแผนพัฒนาระดับมหภาค

๑.๑ แผนยุทธศาสตร์ชาติ ๒๐ ปี (พ.ศ.๒๕๖๑-๒๕๘๐)

โดยที่รัฐธรรมนูญแห่งราชอาณาจักรไทย มาตรา ๖๕ กำหนดให้รัฐพึงจัดให้มียุทธศาสตร์ชาติเป็นเป้าหมายการพัฒนาประเทศอย่างยั่งยืน ตามหลักธรรมาภิบาลเพื่อใช้เป็นกรอบในการจัดทำแผนต่าง ๆ ให้สอดคล้องและบูรณาการกันเพื่อให้เกิดเป็นพลังผลักดันร่วมกันไปสู่เป้าหมายดังกล่าว โดยให้เป็นไปตามที่กำหนดในกฎหมายว่าด้วยการจัดทหายุทธศาสตร์ชาติ และต่อมาได้มีการตราพระราชบัญญัติการจัดทหายุทธศาสตร์ชาติ พ.ศ. ๒๕๖๐ โดยกำหนดให้มีการแต่งตั้งคณะกรรมการยุทธศาสตร์ชาติ เพื่อรับผิดชอบในการจัดทำร่างยุทธศาสตร์ชาติกำหนดวิธีการการมีส่วนร่วมของประชาชนในการจัดทำร่างยุทธศาสตร์ชาติ ในการติดตาม การตรวจสอบ และการประเมินผล รวมทั้ง กำหนดมาตรการส่งเสริมและสนับสนุนให้ประชาชนทุกภาคส่วนดำเนินการให้สอดคล้องกับยุทธศาสตร์ชาติเพื่อให้เป็นไปตามที่กำหนดในพระราชบัญญัติการจัดทหายุทธศาสตร์ชาติพ.ศ. ๒๕๖๐ คณะกรรมการยุทธศาสตร์ชาติได้แต่งตั้งคณะกรรมการจัดทหายุทธศาสตร์ชาติด้านต่าง ๆ รวม ๖ คณะ เพื่อรับผิดชอบในการดำเนินการจัดทำร่างยุทธศาสตร์ชาติให้เป็นไปตามหลักเกณฑ์ วิธีการ และเงื่อนไขที่กำหนดตลอดจนได้จัดให้มีการรับฟังความคิดเห็นของประชาชนและหน่วยงานของรัฐที่เกี่ยวข้องอย่างกว้างขวาง เพื่อประกอบการจัดทำร่างยุทธศาสตร์ชาติตามที่กฎหมายกำหนดยุทธศาสตร์ชาติ ๒๐ ปี (พ.ศ. ๒๕๖๑-๒๕๘๐) เป็นยุทธศาสตร์ชาติฉบับแรกของประเทศไทยตามรัฐธรรมนูญแห่งราชอาณาจักรไทย ซึ่งจะต้องนำไปสู่การปฏิบัติเพื่อให้ประเทศไทยบรรลุวิสัยทัศน์ “ประเทศไทยมีความมั่นคง มั่งคั่ง ยั่งยืน เป็นประเทศพัฒนาแล้ว ด้วยการพัฒนาตามหลักปรัชญาของเศรษฐกิจพอเพียง” เพื่อความสุขของคนไทยทุกคน

วิสัยทัศน์ “ประเทศไทยมีความมั่นคง มั่งคั่ง ยั่งยืน เป็นประเทศพัฒนาแล้ว ด้วยการพัฒนาตามหลักปรัชญาของเศรษฐกิจพอเพียง” และสนองต่อผลประโยชน์แห่งชาติ อันได้แก่ การมีเอกราช อธิปไตย และบูรณภาพแห่งเขตอำนาจรัฐ การดำรงอยู่อย่างมั่นคง ยั่งยืนของสถาบันหลักของชาติ การดำรงอยู่อย่างมั่นคงของชาติและประชาชนจากภัยคุกคามทุกรูปแบบ การอยู่ร่วมกันในชาติอย่างสันติสุข เป็นปึกแผ่น มีความมั่นคงทางสังคมท่ามกลางพหุสังคมและการมีเกียรติและศักดิ์ศรีของความเป็นมนุษย์ ความเจริญเติบโตของชาติ ความเป็นธรรม และความอยู่ดีมีสุขของประชาชน ความยั่งยืนของฐานทรัพยากรธรรมชาติ สิ่งแวดล้อมความมั่นคง ทางพลังงาน อาหาร ความสามารถในการรักษาผลประโยชน์ของชาติภายใต้การเปลี่ยนแปลงของสภาวะแวดล้อมระหว่างประเทศ และการอยู่ร่วมกันอย่างสันติ ประสานสอดคล้องกันด้านความมั่นคงในประชาคมอาเซียนและประชาคมโลกอย่างมีเกียรติและศักดิ์ศรี

๑.ความมั่นคง

๑.๑ การมีความมั่นคงปลอดภัยจากภัยและการเปลี่ยนแปลงทั้งภายในประเทศและภายนอกประเทศในทุกระดับทั้งระดับประเทศ สังคม ชุมชน คราวเรือน และปัจเจกบุคคล

๑.๒ ความมั่นคงในทุกมิติ ทั้งมิติเศรษฐกิจ สังคม สิ่งแวดล้อมและการเมือง

๑.๓ ประเทศมีความมั่นคงในเอกราชและอธิปไตยมีสถาบันชาติ ศาสนา พระมหากษัตริย์ที่เข้มแข็งเป็นศูนย์กลางและเป็นที่ยึดเหนี่ยวจิตใจของประชาชน

๑.๔ ระบบการเมืองที่มั่นคงเป็นกลไกที่นำไปสู่การบริหารประเทศที่ต่อเนื่องและโปร่งใสตามหลัก 27
ธรรมาภิบาล สังคมมีความปรองดองและความสามัคคี สามารถฉีกกำลังเพื่อพัฒนาประเทศ ชุมชนมีความเข้มแข็ง
ครอบครัวมีความอบอุ่น

๑.๕ ความมั่นคงของอาหาร พลังงาน และน้ำ ประชาชนมีความมั่นคงในชีวิต มีงานและรายได้ที่
มั่นคงพอเพียงกับการดำรงชีวิต มีที่อยู่อาศัยและปลอดภัยในชีวิตทรัพย์สิน

๒. ความมั่นคง

๒.๑ ประเทศไทยมีการขยายตัวของเศรษฐกิจอย่างต่อเนื่องจนเข้าสู่กลุ่มประเทศ รายได้สูงความ
เหลื่อมล้ำของการพัฒนาลดลง ประชากรได้รับผลประโยชน์จากการพัฒนาอย่างเท่าเทียมกันมากขึ้น

๒.๒ เศรษฐกิจมีความสามารถในการแข่งขันสูงสามารถสร้างรายได้ทั้งจากภายในและภายนอก
ประเทศสร้างฐานเศรษฐกิจและสังคมแห่งอนาคต และเป็นจุดสำคัญของการเชื่อมโยงในภูมิภาคทั้งการคมนาคม
ขนส่ง การผลิต การค้า การลงทุน และการทำธุรกิจมีบทบาทสำคัญในระดับภูมิภาคและ ระดับโลกเกิดสายสัมพันธ์
ทางเศรษฐกิจและการค้าอย่างมีพลัง

๒.๓ ความสมบูรณ์ในทุน ที่จะสามารถสร้างการพัฒนาต่อเนื่อง ได้แก่ ทุนมนุษย์ ทุนทางปัญญา
ทุนทางการเงิน ทุนที่เป็นเครื่องมือเครื่องจักร ทุนทางสังคม และทุนทรัพยากรธรรมชาติและสิ่งแวดล้อม

๓. ความยั่งยืน

๓.๑ การพัฒนาที่สามารถสร้างความเจริญ รายได้ และคุณภาพชีวิตของประชาชนให้เพิ่มขึ้นอย่าง
ต่อเนื่อง ซึ่งเป็นการเจริญเติบโตของเศรษฐกิจที่ไม่ใช้ทรัพยากรธรรมชาติเกินพอดี ไม่สร้างมลภาวะต่อสิ่งแวดล้อม
จนเกินความสามารถในการรองรับและเยียวยาของระบบนิเวศน์

๓.๒ การผลิตและการบริโภคเป็นมิตรกับสิ่งแวดล้อม และสอดคล้องกับกฎระเบียบของประชาคม
โลกซึ่งเป็นที่ยอมรับร่วมกัน ความอุดมสมบูรณ์ของทรัพยากรธรรมชาติและสิ่งแวดล้อมมีคุณภาพดีขึ้น คนมีความ
รับผิดชอบต่อสังคม มีความเอื้ออาทร เสียสละเพื่อผลประโยชน์ส่วนรวม

๓.๓ มุ่งประโยชน์ส่วนรวมอย่างยั่งยืน ให้ความสำคัญกับการมีส่วนร่วมของประชาชนทุกภาคส่วน
ในสังคมยึดถือปฏิบัติตามปรัชญาของเศรษฐกิจพอเพียงเพื่อการพัฒนาในระดับอย่างสมดุล มีเสถียรภาพและยั่งยืน

ยุทธศาสตร์ชาติ

การพัฒนาประเทศจำเป็นต้องกำหนด ยุทธศาสตร์ชาติในระยะยาว เพื่อถ่ายทอดสู่การปฏิบัติ ใน
แต่ละช่วงเวลาอย่างบูรณาการ และสร้างความเข้าใจถึงอนาคตของประเทศไทยร่วมกันและเกิดการรวมพลังของทำ
ภาคส่วนในสังคมทั้งประชาชน เอกชน ประชาสังคม ในการขับเคลื่อนการพัฒนาเพื่อการสร้างและรักษาไว้ซึ่ง
ผลประโยชน์แห่งชาติและบรรลุวิสัยทัศน์ “มั่นคง มั่งคั่ง ยั่งยืน” ที่ต้องการให้ประเทศมีขีดความสามารถในการ
แข่งขัน มีรายได้สูง หลุดพ้นจากกับดักรายได้ปานกลาง คนไทยมีความสุข อยู่ดี กินดี สังคมมีความมั่นคง เสมอภาค
และเป็นธรรม ยุทธศาสตร์ชาติจึงประกอบด้วย ๖ ยุทธศาสตร์ ดังนี้

๑.ยุทธศาสตร์ด้านความมั่นคง

๒.ยุทธศาสตร์ด้านการสร้างความสามารถในการแข่งขัน

๓.ยุทธศาสตร์การพัฒนาและเสริมสร้างศักยภาพคน

๔.ยุทธศาสตร์ด้านการสร้างโอกาสความเสมอภาคและเท่าเทียมกันทางสังคม

๕.ยุทธศาสตร์ด้านการสร้างการเติบโตบนคุณภาพชีวิตที่เป็นมิตรกับสิ่งแวดล้อม

๖.ยุทธศาสตร์ด้านการปรับสมดุลและพัฒนาระบบการบริหารจัดการภาครัฐ

โดยมีสาระสำคัญของแต่ละยุทธศาสตร์ สรุปได้ ดังนี้

๑.ยุทธศาสตร์ด้านความมั่นคง มีเป้าหมายทั้งในการสร้างเสถียรภาพภายในประเทศ และช่วยลดและป้องกัน
ภัยคุกคามจากภายนอก รวมทั้งสร้างความเชื่อมั่นในกลุ่มประเทศอาเซียนและประชาคมโลกที่มีต่อประเทศไทย
กรอบแนวทางที่ต้องให้ความสำคัญ อาทิ

๑.๑ การเสริมสร้างความมั่นคงของสถาบันหลักและการปกครองระบอบประชาธิปไตย อันมีพระมหากษัตริย์ทรงเป็นประมุข

๑.๒ การปฏิรูปกลไกการบริหารประเทศและพัฒนาความมั่นคงทางการเมือง ขจัดคอร์รัปชัน สร้างความเชื่อมั่นในกระบวนการยุติธรรม

๑.๓ การรักษาความมั่นคงภายในและความสงบเรียบร้อยภายใน ตลอดจนการบริหารจัดการความมั่นคงชายแดนและชายฝั่งทะเล

๑.๔ การพัฒนาระบบ กลไก มาตรการและความร่วมมือระหว่างประเทศทุกระดับ และรักษาคุณภาพความสัมพันธ์กับประเทศมหาอำนาจ เพื่อป้องกันและแก้ไขปัญหาความมั่นคงรูปแบบใหม่

๑.๕ การพัฒนาเสริมสร้างศักยภาพการฝึกกำลังป้องกันประเทศ การรักษาความสงบเรียบร้อยภายในประเทศสร้างร่วมมือกับประเทศเพื่อนบ้านและมิตรประเทศ

๑.๖ การพัฒนาระบบการเตรียมพร้อมแห่งชาติและระบบบริหารจัดการภัยพิบัติ รักษาความมั่นคงของฐานทรัพยากรธรรมชาติ สิ่งแวดล้อม

๑.๗ การปรับกระบวนการทำงานของกลไกที่เกี่ยวข้องจากแนวคิดสู่แนวระนาบมากขึ้น

๒. ยุทธศาสตร์ด้านการสร้างความสามารถในการแข่งขัน เพื่อให้ประเทศไทยสามารถพัฒนาไปสู่การเป็นประเทศพัฒนาแล้ว ซึ่งจำเป็นต้องยกระดับผลิตภาพการผลิตและการใช้นวัตกรรมในการเพิ่มความสามารถในการแข่งขันและการพัฒนาอย่างยั่งยืนทั้งในสาขาอุตสาหกรรม เกษตรและบริการ การสร้างความมั่นคงและปลอดภัยด้านอาหาร การเพิ่มขีดความสามารถทางการค้าและการเป็นผู้ประกอบการ รวมทั้งการพัฒนาฐานเศรษฐกิจแห่งอนาคต ทั้งนี้ภายใต้กรอบการปฏิรูปและพัฒนาปัจจัยเชิงยุทธศาสตร์ทุกด้าน อันได้แก่ โครงสร้างพื้นฐาน และระบบโลจิสติกส์ วิทยาศาสตร์ เทคโนโลยีและนวัตกรรม การพัฒนาทุนมนุษย์ และการบริหารจัดการทั้งในภาครัฐและภาคธุรกิจ เอกชน กรอบแนวทางที่ต้องให้ความสำคัญ อาทิ

๒.๑ การพัฒนาสมรรถนะทางเศรษฐกิจ ได้แก่การรักษาเสถียรภาพเศรษฐกิจและสร้างความเชื่อมั่นการส่งเสริมการค้าและการลงทุนที่อยู่บนการแข่งขันที่เป็นธรรมและรับผิดชอบต่อสังคม ตลอดจนการพัฒนาประเทศสู่ความเป็นชาติการค้าเพื่อให้ได้ประโยชน์จากห่วงโซ่มูลค่าในภูมิภาค และเป็นการยกระดับไปสู่ส่วนบนของห่วงโซ่มูลค่ามากขึ้น

๒.๒ การพัฒนาภาคการผลิตและบริการ บนฐานของการพัฒนานวัตกรรมและมีความเป็นมิตรต่อสิ่งแวดล้อม โดยมีการใช้ดิจิทัลและการค้าที่เข้มข้นเพื่อสร้างมูลค่าเพิ่มและขยายกิจกรรมการผลิตและบริการโดยมุ่งสู่ความเป็นเลิศในระดับโลก และในระดับภูมิภาคในอุตสาหกรรมหลายสาขา และในภาคบริการที่หลากหลายตามรูปแบบการดำเนินชีวิตและการดำเนินธุรกิจที่เปลี่ยนแปลง รวมทั้งเป็นแหล่งอาหารคุณภาพ สะอาด และปลอดภัยของโลก

- ภาคเกษตร โดยเสริมสร้างฐานการผลิตให้เข้มแข็งและยั่งยืน เพิ่มขีดความสามารถในการแข่งขันของภาคเกษตรส่งเสริมเกษตรกรรายย่อยให้ปรับไปสู่การทำเกษตรยั่งยืนที่เป็นมิตรกับสิ่งแวดล้อมและรวมกลุ่มเกษตรกรในการพัฒนาอาชีพที่เข้มแข็ง และการพัฒนาสินค้าเกษตรที่มีศักยภาพและอาหารคุณภาพสะอาด และปลอดภัย

- ภาคอุตสาหกรรม โดยพัฒนาอุตสาหกรรมศักยภาพ ยกกระตือรือร้นการพัฒนาอุตสาหกรรม ปัจจุบันที่มีศักยภาพสูง และพัฒนาอุตสาหกรรมอนาคตที่มีศักยภาพ โดยการใช้ดิจิทัลและการค้ามาเพิ่มมูลค่าและยกระดับห่วงโซ่มูลค่าในระดับสูงขึ้น

- ภาคบริการ โดยขยายฐานการบริการให้มีความหลากหลาย ความเป็นเลิศและเป็นมิตรต่อสิ่งแวดล้อม โดยการยกระดับบริการที่เป็นฐานรายได้เดิม เช่นการท่องเที่ยว และพัฒนาให้ประเทศไทยเป็นศูนย์กลางการให้บริการสุขภาพ ธุรกิจบริการด้านการเงินและธุรกิจบริการที่มีศักยภาพอื่น เป็นต้น

๒.๓ การพัฒนาผู้ประกอบการและเศรษฐกิจชุมชน พัฒนาทักษะผู้ประกอบการ ยกกระตือรือร้นพัฒนาวิสาหกิจขนาดกลางและขนาดย่อม (SMEs) สู่สากล และพัฒนาวิสาหกิจชุมชนและสถาบันเกษตรกร

๒.๔ การพัฒนาพื้นที่เศรษฐกิจพิเศษและเมืองพัฒนาเขตเศรษฐกิจพิเศษชายแดน และพัฒนาระบบเมืองศูนย์กลางความเจริญ จัดระบบผังเมืองที่มีประสิทธิภาพและมีส่วนร่วม มีการจัดการสิ่งแวดล้อมเมือง และโครงสร้างพื้นฐานทางสังคมและเศรษฐกิจที่สอดคล้องกับศักยภาพ

๒.๕ การลงทุนพัฒนาโครงสร้างพื้นฐาน ในด้านการขนส่ง ด้านพลังงาน ระบบเทคโนโลยีสารสนเทศและการสื่อสาร และการวิจัยและพัฒนา

๒.๖ การเชื่อมโยงกับภูมิภาคและเศรษฐกิจโลกสร้างความเป็นหุ้นส่วนการพัฒนา กับนานาชาติ ประเทศส่งเสริมความร่วมมือกับนานาชาติในการสร้างความมั่นคงด้านต่างๆ เพิ่มบทบาทของไทยในองค์กรระหว่างประเทศ รวมถึงสร้างองค์ความรู้ด้านการต่างประเทศ

๓. ยุทธศาสตร์การพัฒนาและเสริมสร้างศักยภาพคน เพื่อพัฒนาคนและสังคมไทยให้เป็นรากฐานที่แข็งแกร่งของประเทศมีความพร้อมทางกาย ใจ สติปัญญา มีความเป็นสากล มีทักษะการคิดวิเคราะห์อย่างมีเหตุผล มีระเบียบวินัย เคารพกฎหมาย มีคุณธรรมจริยธรรม รู้คุณค่าความเป็นไทย มีครอบครัวที่มั่นคง กรอบแนวทางที่ต้องให้ความสำคัญ อาทิ

๓.๑ การพัฒนาศักยภาพคนตลอดช่วงชีวิตให้สนับสนุนการเจริญเติบโตของประเทศ

๓.๒ การยกระดับคุณภาพการศึกษาและการเรียนรู้ให้มีคุณภาพ เท่าเทียม และทั่วถึง

๓.๓ การปลูกฝังระเบียบวินัย คุณธรรม จริยธรรมค่านิยมที่พึงประสงค์

๓.๔ การสร้างเสริมให้คนมีสุขภาวะที่ดี

๓.๕ การสร้างความเป็นอยู่ดีมีสุขของครอบครัวไทยเสริมสร้างบทบาทของสถาบันครอบครัวในการบ่มเพาะจิตใจให้เข้มแข็ง

๔. ยุทธศาสตร์ด้านการสร้างโอกาสความเสมอภาคและเท่าเทียมกันทางสังคม เพื่อเร่งกระจายโอกาสการพัฒนา และสร้างความมั่นคงให้ทั่วถึง ลดความเหลื่อมล้ำไปสู่สังคมที่เสมอภาคและเป็นธรรม กรอบแนวทางที่ต้องให้ความสำคัญ อาทิ

๔.๑ การสร้างความมั่นคงและการลดความเหลื่อมล้ำทางด้านเศรษฐกิจและสังคม

๔.๒ การพัฒนาระบบบริการและระบบบริหารจัดการสุขภาพ

๔.๓ การสร้างสภาพแวดล้อมและนวัตกรรมที่เอื้อต่อการดำรงชีวิตในสังคมสูงวัย

๔.๔ การสร้างความเข้มแข็งของสถาบันทางสังคมทุนทางวัฒนธรรมและความเข้มแข็งของชุมชน

๔.๕ การพัฒนาการสื่อสารมวลชนให้เป็นกลไกในการสนับสนุนการพัฒนา

๕. ยุทธศาสตร์ด้านการสร้างการเติบโตบนคุณภาพชีวิตที่เป็นมิตรต่อสิ่งแวดล้อม เพื่อเร่งอนุรักษ์ฟื้นฟูและสร้างความมั่นคงของฐานทรัพยากรธรรมชาติ และมีความมั่นคงด้านน้ำ รวมทั้งมีความสามารถในการป้องกันผลกระทบ และปรับตัวต่อการเปลี่ยนแปลงสภาพภูมิอากาศและภัยพิบัติธรรมชาติ และพัฒนามุ่งสู่การเป็นสังคมสีเขียว กรอบแนวทางที่ต้องให้ความสำคัญ อาทิ

๕.๑ การจัดระบบอนุรักษ์ ฟื้นฟูและป้องกันการทำลายทรัพยากรธรรมชาติ

๕.๒ การวางระบบบริหารจัดการน้ำให้มีประสิทธิภาพทั้ง ๒๕ ลุ่มน้ำ เน้นการปรับระบบการบริหารจัดการอุทกภัยอย่างบูรณาการ

๕.๓ การพัฒนาและใช้พลังงานที่เป็นมิตรกับสิ่งแวดล้อม

๕.๔ การพัฒนาเมืองอุตสาหกรรมเชิงนิเวศและเมืองที่เป็นมิตรกับสิ่งแวดล้อม

๕.๕ การร่วมลดปัญหาโลกร้อนและปรับตัวให้พร้อมกับการเปลี่ยนแปลงสภาพภูมิอากาศ

๕.๖ การใช้เครื่องมือทางเศรษฐศาสตร์และนโยบายการคลังเพื่อสิ่งแวดล้อม

๖. ยุทธศาสตร์ด้านการปรับสมดุลและพัฒนาระบบ การบริหารจัดการภาครัฐ เพื่อให้หน่วยงานภาครัฐมีขนาดที่เหมาะสมกับบทบาทภารกิจ มีสมรรถนะสูง มีประสิทธิภาพและประสิทธิผลกระจายบทบาทภารกิจไปสู่ท้องถิ่นอย่างเหมาะสม มีธรรมาภิบาลกรอบแนวทางที่ต้องให้ความสำคัญ อาทิ

๖.๑ การปรับปรุงโครงสร้าง บทบาท ภารกิจของหน่วยงานภาครัฐ ให้มีขนาดที่เหมาะสม

๖.๒ การวางระบบบริหารราชการแบบบูรณาการ

๖.๓ การพัฒนาระบบบริหารจัดการกำลังคนและพัฒนาบุคลากรภาครัฐ

๖.๔ การต่อต้านการทุจริตและประพฤติมิชอบ

๖.๕ การปรับปรุงกฎหมายและระเบียบต่างๆ ให้ทันสมัย เป็นธรรมและเป็นสากล

30

๖.๖ การพัฒนาระบบการให้บริการประชาชนของหน่วยงานภาครัฐ

๖.๗ การปรับปรุงการบริหารจัดการรายได้และรายจ่ายของภาครัฐ

กลไกการขับเคลื่อนกระบวนการพัฒนา

ยุทธศาสตร์ชาติจะเป็นแผนแม่บทหลักในการพัฒนาประเทศเพื่อให้ส่วนราชการและหน่วยงานต่างๆ ใช้เป็นแนวทางในการจัดทำแผนยุทธศาสตร์การพัฒนาประเทศในด้านต่างๆ อาทิ แผนพัฒนาเศรษฐกิจและสังคมแห่งชาติ แผนเฉพาะด้านต่างๆ เช่น ด้านความมั่นคง เศรษฐกิจ การศึกษา ศิลปวัฒนธรรม ฯลฯ แผนปฏิบัติการในระดับกระทรวงและในระดับพื้นที่ ให้มีความสอดคล้องกันตามห้วงเวลานอกจากนี้ยุทธศาสตร์ชาติจะใช้เป็นกรอบในการจัดสรรงบประมาณและทรัพยากรอื่นๆ ของประเทศ เพื่อขับเคลื่อนการพัฒนาอย่างมีเอกภาพให้บรรลุเป้าหมาย โดยจะต้องอาศัยการประสานความร่วมมือจากหลายภาคส่วน ภายใต้ระบบประชาธิปไตย คือ ความร่วมมือของภาครัฐ ภาคเอกชน ภาคประชาชนและประชาสังคม ทั้งนี้ รัฐธรรมนูญแห่งราชอาณาจักรไทยจะได้มีการกำหนดเกี่ยวกับบทบาทของยุทธศาสตร์ชาติ และแนวทางในการนำยุทธศาสตร์ชาติไปสู่การปฏิบัติเพื่อที่ส่วนราชการและหน่วยงานต่างๆ จะสามารถขับเคลื่อนการพัฒนาได้อย่างต่อเนื่องและบูรณาการ

๑.๒ แผนพัฒนาเศรษฐกิจและสังคมแห่งชาติ ฉบับที่ ๑๒ (พ.ศ.๒๕๖๐-๒๕๖๔)

วิสัยทัศน์

จากสถานะของประเทศและบริบทการเปลี่ยนแปลงต่างๆ ที่ประเทศกำลังประสบอยู่ ทำให้การกำหนดวิสัยทัศน์แผนพัฒนาฯ ฉบับที่ ๑๒ ยังคงมีความต่อเนื่องจากวิสัยทัศน์แผนพัฒนาฯ ฉบับที่ ๑๑ และกรอบหลักการของการวางแผนที่น้อมนำและประยุกต์ใช้หลักปรัชญาของเศรษฐกิจพอเพียง ยึดคนเป็นศูนย์กลางของการพัฒนาอย่างมีส่วนร่วม การพัฒนาที่ยืดหลักสมดุล ยั่งยืน โดยวิสัยทัศน์ของการพัฒนาในแผนพัฒนาฯ ฉบับที่ ๑๒ ต้องให้ความสำคัญกับการกำหนดทิศทางการพัฒนาที่มุ่งสู่การเปลี่ยนผ่านประเทศไทยจากประเทศที่มีรายได้ปานกลางไปสู่ประเทศที่มีรายได้สูง มีความมั่นคง และยั่งยืน สังคมอยู่ร่วมกันอย่างมีความสุข และนำไปสู่การบรรลุวิสัยทัศน์ระยะยาว “มั่นคง มั่งคั่ง ยั่งยืน” ของประเทศ

เป้าหมายการพัฒนาประเทศ

๑.การหลุดพ้นจากกับดักประเทศรายได้ปานกลางสู่รายได้สูง

๑.๑ เศรษฐกิจขยายตัวเฉลี่ยไม่ต่ำกว่าร้อยละ ๕.๐

๑.๒ ผลิตภัณฑ์มวลรวมในประเทศต่อหัว (GAP Per Capita) และรายได้ประชาชาติต่อหัว (GNP Per Capita) ณ สิ้นแผนพัฒนาฯ ฉบับที่ ๑๒ ในปี ๒๕๖๔ เพิ่มขึ้นเป็น ๓๑๗,๐๕๑ บาท (๙,๓๒๕ ดอลลาร์ สรอ.) และ ๓๐๑,๑๙๙ บาท (๘,๘๕๙ ดอลลาร์ สรอ.) ต่อคนต่อปี

๑.๓ ผลผลิตภาพการผลิตเพิ่มขึ้นไม่ต่ำกว่าเฉลี่ยร้อยละ ๒.๕ ต่อปี

๑.๔ การลงทุนรวมขยายตัวไม่ต่ำกว่าเฉลี่ยร้อยละ ๘.๐ (การลงทุนของภาครัฐไม่ต่ำกว่าร้อยละ ๑๐.๐ และการลงทุนของภาคเอกชนขยายตัวไม่ต่ำกว่าเฉลี่ยร้อยละ ๗.๕ ในขณะที่ปริมาณการส่งออกขยายตัวเฉลี่ยไม่ต่ำกว่าร้อยละ ๔.๐ ต่อปี)

๒.การพัฒนาศักยภาพคนให้สนับสนุนการเจริญเติบโตของประเทศและการสร้างสังคมสูงวัยอย่างมีคุณภาพ

๒.๑ ประชาชนทุกช่วงวัยมีความมั่นคงทางด้านเศรษฐกิจและสังคม (Socio Economic Security) และมีคุณภาพชีวิตที่ดีขึ้น

๒.๒ การศึกษาและการเรียนรู้ได้รับการพัฒนาคุณภาพ

๒.๓ สถาบันทางสังคมมีความเข้มแข็งเป็นฐานรากที่เอื้อต่อการพัฒนาคน

๓.การลดความเหลื่อมล้ำในสังคม

๓.๑ การกระจายรายได้มีความเท่าเทียมกันมากขึ้น

๓.๒ บริการทางสังคมมีคุณภาพและมีการกระจายอย่างทั่วถึง

๔.๑ รักษาความมั่นคงของฐานทรัพยากร สร้างสมดุลระหว่างการอนุรักษ์และการใช้ประโยชน์อย่างยั่งยืนและเป็นธรรม

๔.๒ ขับเคลื่อนประเทศสู่เศรษฐกิจและสังคมที่เป็นมิตรต่อสิ่งแวดล้อม

๔.๓ เพิ่มขีดความสามารถในการรับมือภัยพิบัติและการเปลี่ยนแปลงสภาพภูมิอากาศ

๔.๔ เพิ่มประสิทธิภาพและเสริมสร้างธรรมาภิบาลในการบริหารจัดการทรัพยากรธรรมชาติ และสิ่งแวดล้อม

๔.๕ มีการบริหารจัดการน้ำให้สมดุลระหว่างการอุปโภคและอุปทานของน้ำ

๕. การบริหารราชการแผ่นดินที่มีประสิทธิภาพ

๕.๑ การบริหารงานภาครัฐที่โปร่งใส เป็นธรรม มีประสิทธิภาพ และมีส่วนร่วม

๕.๒ จัดการทุจริตคอร์รัปชัน

๕.๓ มีการกระจายอำนาจที่เหมาะสม

กรอบยุทธศาสตร์แผนพัฒนาเศรษฐกิจและสังคมแห่งชาติ ฉบับที่ ๑๒ ประกอบด้วย ๑๐ ยุทธศาสตร์

๑. ยุทธศาสตร์การเสริมสร้างและพัฒนาศักยภาพทุนมนุษย์

๒. ยุทธศาสตร์การสร้างความเป็นธรรมลดความเหลื่อมล้ำในสังคม

๓. ยุทธศาสตร์การสร้างความเข้มแข็งทางเศรษฐกิจและแข่งขันได้อย่างยั่งยืน

๔. ยุทธศาสตร์ด้านการเติบโตที่เป็นมิตรกับสิ่งแวดล้อมเพื่อการพัฒนาอย่างยั่งยืน

๕. ยุทธศาสตร์ด้านความมั่นคง

๖. ยุทธศาสตร์ด้านการเพิ่มประสิทธิภาพและธรรมาภิบาลในภาครัฐ

๗. ยุทธศาสตร์ด้านการพัฒนาโครงสร้างพื้นฐานและระบบโลจิสติกส์

๘. ยุทธศาสตร์ด้านวิทยาศาสตร์ เทคโนโลยี การวิจัย และนวัตกรรม

๙. ยุทธศาสตร์การพัฒนาภาคเมือง และพื้นที่เศรษฐกิจ

๑๐. ยุทธศาสตร์ด้านการต่างประเทศ ประเทศเพื่อนบ้าน และภูมิภาค

การพัฒนาประเทศไทยในช่วงแผนพัฒนาเศรษฐกิจและสังคมแห่งชาติฉบับที่ ๑๒ (พ.ศ. ๒๕๖๐-๒๕๖๔) อยู่ในห้วงเวลาของการปฏิรูปประเทศเพื่อแก้ปัญหาพื้นฐานหลายด้านที่สั่งสมมานานท่ามกลางสถานการณ์โลกที่เปลี่ยนแปลงรวดเร็วและเชื่อมโยงกันใกล้ชิดมากขึ้น การพัฒนาเทคโนโลยีจะมีการเปลี่ยนแปลงอย่างรวดเร็วและเป็นรูปแบบของวิวัฒนาการที่จะกระทบชีวิตความเป็นอยู่ในสังคมและการดำเนินกิจกรรมทางเศรษฐกิจอย่างมาก ขณะที่ประเทศไทยมีข้อจำกัดต่อการพัฒนาที่รุนแรงขึ้นและเป็นประเด็นท้าทายอย่างมากที่จะต้องเร่งพัฒนาวิทยาศาสตร์ เทคโนโลยี และนวัตกรรมให้เป็นปัจจัยขับเคลื่อนการพัฒนาในทุกด้านภายใต้สถานการณ์ที่ขีดความสามารถในการแข่งขันของประเทศมีข้อจำกัดหลายด้านแต่การแข่งขันในโลกรุนแรงขึ้นมาก อาทิ คุณภาพคนไทยยังต่ำ กำลังแรงงานมีปัญหาทั้งในเรื่ององค์ความรู้ ทักษะ และทัศนคติสังคมขาดคุณภาพและมีความเหลื่อมล้ำสูง โครงสร้างประชากรเข้าสู่สังคมสูงวัยส่งผลให้ขาดแคลนแรงงานโดยที่ประชากรวัยแรงงานลดลงตั้งแต่ปี ๒๕๕๘ และโครงสร้างประชากรจะเข้าสู่สังคมสูงวัยอย่างสมบูรณ์ภายในสิ้น

แผนพัฒนาฯ ฉบับที่ ๑๒ ทรัพยากรธรรมชาติและสิ่งแวดล้อมร่อยหรอเสื่อมโทรมอย่างรวดเร็วเป็นทั้งต้นทุนในเชิงเศรษฐกิจและผลกระทบร้ายแรงต่อคุณภาพชีวิตประชาชน ในขณะที่การบริหารจัดการภาครัฐยังด้อยประสิทธิภาพ ขาดความโปร่งใส และมีปัญหาคอร์รัปชันเป็นวงกว้าง ท่ามกลางปัญหาที่หลากหลายดังกล่าวซึ่งเป็นอุปสรรคสำคัญสำหรับการพัฒนาประเทศในระยะยาว ก็เป็นที่ตระหนักร่วมกันในทุกภาคส่วนว่าประเทศจะพัฒนาต่อไปให้เป็นประเทศที่พัฒนาแล้ว มีความมั่นคง มั่งคั่ง และยั่งยืนได้ในระยะยาวนั้น ประเทศต้องเร่งเพิ่มการลงทุนเพื่อการวิจัยและพัฒนาเพื่อพัฒนาวิทยาศาสตร์ เทคโนโลยี และนวัตกรรม ควบคู่กับการพัฒนาคนให้เป็นคนที่สมบูรณ์ในทุกด้าน และในทุกช่วงวัย และพัฒนาโลจิสติกส์ให้เป็นระบบโครงข่ายที่สมบูรณ์และมีประสิทธิภาพ ให้เป็นปัจจัยสนับสนุนการขับเคลื่อนการพัฒนาที่สำคัญขณะเดียวกันการพัฒนาต้องมุ่งเน้นการพัฒนาเชิงพื้นที่และเมืองมากขึ้นเพื่อกระจายโอกาสทางเศรษฐกิจและสังคมให้ทั่วถึงและเป็นการสร้างฐานเศรษฐกิจและรายได้จากพื้นที่เศรษฐกิจใหม่

มากขึ้น ซึ่งจะช่วยลดความเหลื่อมล้ำภายในสังคมไทยลง และสร้างขีดความสามารถในการแข่งขันจากการพัฒนาเมืองให้น่าอยู่

การพัฒนาในช่วง ๕ ปีภายใต้แผนพัฒนาฯ ฉบับที่ ๑๒ จึงนับเป็น ๕ ปีแรกของการขับเคลื่อนยุทธศาสตร์ชาติ ๒๐ ปี (พ.ศ. ๒๕๖๑-๒๕๘๐) สู่การปฏิบัติ โดยที่ยุทธศาสตร์ชาติ ๒๐ ปี เป็นแผนแม่บทหลักของการพัฒนาประเทศไทยให้มีความมั่นคง มั่งคั่ง และยั่งยืน โดยได้กำหนดเป้าหมายอนาคตประเทศไทยในระยะ ๒๐ ปีพร้อมทั้งประเด็นยุทธศาสตร์และแนวทางหลักที่จะขับเคลื่อนไปสู่เป้าหมายระยะยาวของประเทศไทยที่ได้กำหนดไว้ โดยมีแผนพัฒนาฯ ฉบับที่ ๑๒ เป็นเครื่องมือหรือกลไกที่ถ่ายทอดยุทธศาสตร์ชาติ ๒๐ ปี (พ.ศ. ๒๕๖๑-๒๕๘๐) สู่การปฏิบัติในลำดับแรกและนับว่าเป็นกลไกหรือเครื่องมือที่สำคัญที่สุดในการนำยุทธศาสตร์ชาติสู่การปฏิบัติให้บรรลุเป้าหมายในระยะยาวได้ในที่สุด โดยมีกลไกเสริมอื่นๆ ในการขับเคลื่อนสู่การปฏิบัติให้เกิดประสิทธิผลตามเป้าหมาย ทั้งนี้ แผนพัฒนาฯ ฉบับที่ ๑๒ ได้กำหนดเป้าหมายที่จะต้องบรรลุใน ๕ ปีแรกอย่างชัดเจนทั้งในมิติเศรษฐกิจ สังคม และสิ่งแวดล้อม รวมทั้งปัจจัยสนับสนุนต่าง ๆ สำหรับการพัฒนา โดยที่การกำหนดเป้าหมายที่จะบรรลุในระยะ ๕ ปี ได้พิจารณาและวิเคราะห์ถึงการต่อยอดให้เกิดผลสัมฤทธิ์จากการดำเนินการต่อไปอีกใน ๓ แผนจวบจนถึงแผนพัฒนาฯ ฉบับที่ ๑๕ ในช่วงปี พ.ศ. ๒๕๗๕ - ๒๕๗๙ ซึ่งเป็นช่วงสุดท้ายของยุทธศาสตร์ชาติ การพัฒนาที่จะบรรลุเป้าหมายอนาคตประเทศไทยในปี ๒๕๗๙ ที่กำหนดไว้ในยุทธศาสตร์ชาติ เป้าหมายการพัฒนาในแผนพัฒนาฯ ฉบับที่ ๑๒ ทั้งในระดับภาพรวมและรายสาขาของการพัฒนาจึงเป็นรายละเอียดและองค์ประกอบของเป้าหมายของยุทธศาสตร์ชาติ ระยะ ๒๐ ปีในทุกด้าน โดยที่แผนพัฒนาฯ ฉบับต่อๆ ไปก็จะกำหนดเป้าหมายและแนวทางการพัฒนามารับช่วงเมื่อผ่าน ๕ ปีแรกของช่วงแผนพัฒนาฯ ฉบับที่ ๑๒ ผ่านไป

หลักการสำคัญของแผนพัฒนาฯ ฉบับที่ ๑๒

๑.ยึดหลัก “ปรัชญาของเศรษฐกิจพอเพียง” อย่างต่อเนื่องจากแผนพัฒนาฯ ฉบับที่ ๙-๑๑

๒.คนไทยให้เป็นพลังงานสำคัญในการพัฒนาประเทศ โดยมีลักษณะสำคัญ ๕ ประการได้แก่ มีความเชี่ยวชาญเฉพาะด้าน มีทักษะในการคิดเชิงสังเคราะห์มีความคิดสร้างสรรค์มีความเคารพในความแตกต่าง และมีเจตคติทางจริยธรรม

๓.ชุมชน ภาคประชาสังคมภาคเอกชนและภาครัฐร่วมกันพัฒนาประเทศบนหลักการ ร่วมคิด ร่วมทำ ร่วมรับผิดชอบ และร่วมรับผลประโยชน์

๔.มีการพัฒนาเชิงบูรณาการระหว่างหน่วยงานที่ยึดพื้นที่เป็นหลัก

๕.ปรับปรุงกฎหมาย และกฎระเบียบต่างๆ ให้เอื้อต่อการขับเคลื่อนการพัฒนาในทุกระดับ

เป้าหมายสำคัญของแผนพัฒนาฯ ฉบับที่ ๑๒

๑.คนไทยทุกคนมีคุณภาพสามารถปรับตัวรองรับสังคมสูงวัยและบริบทการพัฒนาในอนาคต โดย

๑.ค่าดัชนีการพัฒนามนุษย์ไม่ต่ำกว่า ๐.๘ คะแนน

๒.IQ เฉลี่ยไม่ต่ำกว่าเกณฑ์มาตรฐาน ๑๐๐

๓.ร้อยละ ๗๐ ของเด็กไทยมีคะแนน EQ ไม่ต่ำกว่าเกณฑ์มาตรฐาน

๔.ผลคะแนนสอบ PISA ในแต่ละวิชาไม่ต่ำกว่า ๕๐๐

๕.สัดส่วนของผู้ผ่านการทดสอบมาตรฐานอาชีพและมาตรฐานฝีมือแรงงานเพิ่มขึ้น

๒.สังคมมีความเหลื่อมล้ำน้อยลงโดย

๑.รายได้เฉลี่ยต่อหัวของกลุ่มประชากรร้อยละ ๔๐ ที่มีรายได้ต่ำสุดเพิ่มขึ้นไม่ต่ำกว่าร้อยละ ๑๕/ปี

๒.การถือครองสินทรัพย์ทางการเงินของกลุ่มประชากรร้อยละ ๔๐ ที่มีรายได้ต่ำสุดเพิ่มขึ้น

๓.สัดส่วนประชากรที่อยู่ใต้เส้นความยากจนลดลงเหลือร้อยละ ๗.๔

๓.มีระบบเศรษฐกิจที่เข้มแข็งและแข่งขันได้ โดย

๑.เศรษฐกิจขยายตัวเฉลี่ยไม่ต่ำกว่าร้อยละ ๕ โดยมีรายได้ต่อหัวเป็น ๘,๒๐๐ ดอลลาร์ สหรัฐ.

๒.มีอันดับความสามารถในการแข่งขันทางเศรษฐกิจของประเทศซึ่งประเมินโดย IMD ให้อยู่ในกลุ่ม ๑ ใน ๒๕ ของประเทศแรก มีรายได้จากการท่องเที่ยวไม่ต่ำกว่า ๓ ล้านล้านบาท

๓.เกษตรกรมีรายได้เงินสดสุทธิทางการเกษตรเพิ่มขึ้นเป็น ๕๙,๔๖๐ บาทต่อครัวเรือน

๔.รักษาทุนทางธรรมชาติและคุณภาพสิ่งแวดล้อมเพื่อสนับสนุนการเติบโตที่เป็นมิตรกับสิ่งแวดล้อมมีความมั่นคงอาหาร พลังงาน และน้ำโดย

- ๑.เพิ่มพื้นที่ป่าไม้ให้ได้อย่างน้อย ๔๐ ของพื้นที่ประเทศ
- ๒.พื้นที่ป่าชายเลนเพิ่มจาก ๑.๕๓ เป็น ๑.๕๘ ล้านไร่
- ๓.การปล่อยก๊าซเรือนกระจกในภาคพลังงานและคมนาคมขนส่ง ลดลงไม่น้อยกว่าร้อยละ ๗

๕.มีความมั่นคงในเอกราชและอธิปไตย สังคมปลอดภัย สามัคคี สร้างภาพลักษณ์ดี และเพิ่มความเชื่อมั่นของนานาชาติต่อประเทศไทย โดย

- ๑.ความขัดแย้งทางอุดมการณ์และความคิดและปัญหาอาชญากรรมลดลง
- ๒.ประเทศไทยมีอันดับความเสี่ยงจากการก่อการร้ายต่ำกว่าอันดับที่ ๒๐ ของโลก และมีอันดับความเสี่ยงจากการโจมตีด้านไซเบอร์ไม่ต่ำกว่าอันดับที่ ๑๐ ของโลก

๖.มีระบบบริหารจัดการภาครัฐที่มีประสิทธิภาพทันสมัย โปร่งใส ตรวจสอบได้ กระจายอำนาจและมีส่วนร่วมจากประชาชน โดย

- ๑.ประสิทธิภาพการบริหารจัดการและการให้บริการของภาครัฐ และประสิทธิภาพการประกอบธุรกิจของประเทศอยู่ในอันดับสองของอาเซียน
- ๒.คะแนนดัชนีภาพลักษณ์คอร์รัปชันให้อยู่สูงกว่าร้อยละ ๕๐

ประเด็นยุทธศาสตร์การพัฒนา

ยุทธศาสตร์ที่ ๑ การเสริมสร้างและพัฒนาศักยภาพทุนมนุษย์

แนวทางการพัฒนา

- ๑.๑ การพัฒนาศักยภาพคนทุกกลุ่มวัยให้มีทักษะและความรู้ความสามารถ
- ๑.๒ การยกระดับคุณภาพการศึกษาและสร้างสภาพแวดล้อมที่เอื้อต่อการเรียนรู้ตลอดชีวิต
- ๑.๓ การลดปัจจัยเสี่ยงทางสุขภาพและส่งเสริมให้คนมีพฤติกรรมสุขภาพที่ดี
- ๑.๔ การเสริมสร้างความอยู่ดีมีสุขของสถาบันครอบครัวในการบ่มเพาะคนให้มีคุณภาพ
- ๑.๕ การหล่อหลอมคนไทยให้มีความเป็นพลเมืองที่ดีตามบรรทัดฐานของสังคมและส่งเสริมให้ภาคธุรกิจทำธุรกิจเพื่อสังคม
- ๑.๖ การสร้างสภาพแวดล้อมและวัฒนธรรมที่เหมาะสมกับสังคมสูงวัย

ยุทธศาสตร์ที่ ๒ การสร้างความเป็นธรรมลดความเหลื่อมล้ำในสังคม

แนวทางการพัฒนา

- ๒.๑ การให้ความช่วยเหลือทางสังคมเพื่อเป็นแต้มต่อแก่กลุ่มเป้าหมายประชากรร้อยละ ๔๐ ที่มีรายได้น้อยที่สุด
- ๒.๒ การพัฒนาระบบฐานข้อมูลรายได้ให้ครอบคลุมประชากรทั่วประเทศ เพื่อขยายความคุ้มครองทางสังคมและการจัดสวัสดิการที่สามารถเจาะจงกลุ่มเป้าหมายได้
- ๒.๓ การเสริมสร้างศักยภาพชุมชน การพัฒนาเศรษฐกิจชุมชน และการสร้างความเข้มแข็งการเงินฐานราก
- ๒.๔ การกำหนดนโยบายการคลังเพื่อลดความเหลื่อมล้ำในสังคมและเอื้อประโยชน์ต่อกลุ่มคนที่มีรายได้น้อยให้มีประสิทธิภาพเพิ่มขึ้น
- ๒.๕ การเข้าถึงกระบวนการยุติธรรมอย่างเสมอภาค
- ๒.๖ การกระจายการให้บริการภาครัฐทั้งด้านการศึกษา สาธารณสุข โครงสร้างพื้นฐาน และการจัดสวัสดิการในภูมิภาคให้มีความครอบคลุมและทั่วถึงทั้งในเชิงปริมาณและคุณภาพ รวมทั้งการจัดสรรทรัพยากรให้มีการกระจายตัวอย่างเป็นธรรม ตลอดจนการสร้างปัจจัยแวดล้อมทางธุรกิจรวมทั้งกฎหมาย
- ๒.๗ ส่งเสริมความเท่าเทียมทางเพศและบทบาทสตรีในระดับการบริหารและการตัดสินใจทั้งในระดับชาติและระดับท้องถิ่นเพื่อสนับสนุนการพัฒนาประเทศ

ยุทธศาสตร์ที่ ๓ การสร้างความเข้มแข็งทางเศรษฐกิจและแข่งขันได้อย่างยั่งยืน

แนวทางการพัฒนา

๓.๑ การบริหารจัดการเศรษฐกิจส่วนรวม

๓.๒ การเสริมสร้างและพัฒนาขีดความสามารถในการแข่งขันของภาคการผลิตและบริการ

ยุทธศาสตร์ที่ ๔ การเติบโตที่เป็นมิตรกับสิ่งแวดล้อมเพื่อการพัฒนาอย่างยั่งยืน

แนวทางการพัฒนา

๔.๑ การรักษาทุนทางธรรมชาติเพื่อการพัฒนาที่ยั่งยืน

๔.๒ การบริหารจัดการน้ำเพื่อให้เกิดความสมดุล ยั่งยืน

๔.๓ แก้ไขปัญหาวิกฤตสิ่งแวดล้อม

๔.๔ ส่งเสริมการผลิตและการบริโภคที่เป็นมิตรกับสิ่งแวดล้อม

๔.๕ พัฒนาระบบการบริหารจัดการและกลไกแก้ไขปัญหาความขัดแย้งด้านทรัพยากรธรรมชาติและสิ่งแวดล้อม

๔.๖ สนับสนุนการลดการปล่อยก๊าซเรือนกระจก และเพิ่มขีดความสามารถในการปรับตัวต่อการเปลี่ยนแปลงสภาพภูมิอากาศ

๔.๗ บริหารจัดการเพื่อลดความเสี่ยงด้านภัยพิบัติ

๔.๘ การพัฒนาความร่วมมือด้านสิ่งแวดล้อมระหว่างประเทศ

ยุทธศาสตร์ที่ ๕ ความมั่นคง

แนวทางการพัฒนา

๕.๑ รักษาความมั่นคงภายใน

๕.๒ พัฒนาเสริมสร้างศักยภาพการป้องกันประเทศ

๕.๓ ป้องกันและแก้ไขปัญหาการก่อการร้าย

๕.๔ การส่งเสริมความร่วมมือกับต่างประเทศด้านความมั่นคง

๕.๕ การรักษาความมั่นคงของชาติทางทะเล

๕.๖ การรักษาความมั่นคงทางทรัพยากรธรรมชาติและสิ่งแวดล้อม

๕.๗ การบริหารจัดการความมั่นคงเพื่อการพัฒนา

ยุทธศาสตร์ที่ ๖ การเพิ่มประสิทธิภาพการบริหารจัดการในภาครัฐและธรรมาภิบาลในสังคมไทย

แนวทางการพัฒนา

๖.๑ ปรับปรุงโครงสร้างหน่วยงาน บทบาท ภารกิจ และคุณภาพบุคลากรภาครัฐให้มีความโปร่งใสทันสมัย คล่องตัว มีขนาดที่เหมาะสม เกิดความคุ้มค่า

๖.๒ ปรับปรุงกระบวนการงบประมาณ และสร้างกลไกในการติดตามตรวจสอบการเงินการคลังภาครัฐ

๖.๓ เพิ่มประสิทธิภาพและยกระดับการให้บริการสาธารณะให้ได้มาตรฐานสากล

๖.๔ เพิ่มประสิทธิภาพการบริหารจัดการให้แก่องค์กรปกครองส่วนท้องถิ่น

๖.๕ ป้องกันและปราบปรามการทุจริตและประพฤติมิชอบ

๖.๖ ปฏิรูปกฎหมายและกระบวนการยุติธรรมให้มีความทันสมัย เป็นธรรม และสอดคล้องกับข้อบังคับสากลหรือข้อตกลงระหว่างประเทศ

ยุทธศาสตร์ที่ ๗ การพัฒนาโครงสร้างพื้นฐานและระบบโลจิสติกส์

แนวทางการพัฒนา

๗.๑ การพัฒนาโครงสร้างพื้นฐานด้านคมนาคมขนส่ง

๗.๒ การสนับสนุนการพัฒนาระบบขนส่ง

๗.๓ การพัฒนาระบบโลจิสติกส์

๗.๔ การพัฒนาด้านพลังงาน

ยุทธศาสตร์ที่ ๘ วิทยาศาสตร์ เทคโนโลยี วิจัย และนวัตกรรม

แนวทางการพัฒนา

๘.๑ เร่งส่งเสริมให้เกิดสังคมนวัตกรรม และผลักดันงานวิจัยสู่การใช้ประโยชน์

๘.๒ พัฒนาสถานะแวดล้อมของการพัฒนาวิทยาศาสตร์ เทคโนโลยี วิจัยและนวัตกรรม

ยุทธศาสตร์ที่ ๙ การพัฒนาภูมิภาค เมือง และพื้นที่เศรษฐกิจ

แนวทางการพัฒนา

๙.๑ การพัฒนาภาค (ภาคตะวันออกเฉียงเหนือ)

๑. เกษตรเพิ่มศักยภาพการผลิตสินค้าเกษตรสู่มาตรฐานเกษตรอินทรีย์และอาหารปลอดภัย

๒. อุตสาหกรรมพัฒนาอุตสาหกรรมเกษตรแปรรูปไปสู่ผลิตภัณฑ์ที่มีมูลค่าเพิ่มสูง

๓. ท่องเที่ยวพัฒนาอุตสาหกรรมเกษตรแปรรูปไปสู่ผลิตภัณฑ์ที่มีมูลค่าเพิ่มสูง

๔. น้ำเพิ่มประสิทธิภาพการบริหารจัดการน้ำเพื่อการพัฒนาที่ยั่งยืน

๕. ป่าไม้ ฟื้นฟูป่าไม้ให้อุดมสมบูรณ์และรักษาความหลากหลายทางชีวภาพในพื้นที่ต้นน้ำ

๙.๒ การพัฒนาเมือง

จังหวัดนครราชสีมา เมืองศูนย์การค้าการลงทุน การบริการสุขภาพ และศูนย์กลางการศึกษา

๙.๓ การพัฒนาพื้นที่เศรษฐกิจ

ยุทธศาสตร์ที่ ๑๐ การต่างประเทศ ประเทศเพื่อนบ้าน และภูมิภาค

แนวทางการพัฒนา

๑๐.๑ เร่งพัฒนาการเชื่อมโยงด้านการคมนาคมขนส่ง โลจิสติกส์ และโทรคมนาคม ภายใต้ความร่วมมือระดับอนุภูมิภาคและภูมิภาคอาเซียน

๑๐.๒ การพัฒนาและส่งเสริมให้ไทยเป็นฐานของการประกอบธุรกิจและการบริการปลการลงทุนที่มีสมรรถนะสูงและเป็นที่ยอมรับในภูมิภาค

๑๐.๓ การส่งเสริมการลงทุนไทยในต่างประเทศ (Outward investment) เพื่อขยายฐานการผลิตการค้า/ การบริการ ของผู้ประกอบการไทยสร้างผลตอบแทนจากการลงทุนและ Know how ของไทย และพัฒนาประเทศไทยไปสู่การเป็นชาติการค้า (Trading Nation)

๑๐.๔ มุ่งเปิดประตูการค้าแลพัฒนาความร่วมมือกับประเทศเพื่อนบ้านในลักษณะหุ้นส่วนยุทธศาสตร์ทั้งในระดับอนุภูมิภาค และภูมิภาคที่มีความเสมอภาคกัน

๑๐.๕ การสร้างความเป็นหุ้นส่วนการพัฒนา กับประเทศในอนุภาค ภูมิภาค และนานาชาติ

๑๐.๖ บูรณาการความร่วมมือของหน่วยงานต่างๆ ภายในประเทศและภารกิจด้านการต่างประเทศ

๑๐.๗ การเข้าร่วมเป็นภาคีความร่วมมือระหว่างประเทศระหว่างภูมิภาคโดยมีบทบาทที่สร้างสรรค์เพื่อเป็นทางเลือกในการดำเนินนโยบายระหว่างประเทศในเวทีโลก เพื่อรักษาสมดุลในปฏิสัมพันธ์ระหว่างไทยและมหาอำนาจต่างๆ ทั้งในระดับโลกและภูมิภาค

๑๐.๘ ส่งเสริมการร่วมมือกับภูมิภาคและนานาชาติในการสร้างความมั่นคง

ที่มา: สำนักงานสภาพัฒนาการเศรษฐกิจและสังคมแห่งชาติ

๑.๓ แผนพัฒนาภาค/แผนพัฒนากลุ่มจังหวัด/แผนพัฒนาจังหวัด

แผนพัฒนากลุ่มจังหวัดภาคตะวันออกเฉียงเหนือตอนล่าง ๑ (นครราชสีมา ชัยภูมิ บุรีรัมย์ สุรินทร์)

แผนพัฒนากลุ่มจังหวัดภาคตะวันออกเฉียงเหนือตอนล่าง ๑ (นครราชสีมา ชัยภูมิ บุรีรัมย์ สุรินทร์) ระยะ ๔ ปี พ.ศ.๒๕๖๑-๒๕๖๔ (ฉบับทบทวน) ได้จัดทำขึ้นบนพื้นฐานการมีส่วนร่วมของภาคีการพัฒนาทุกภาคส่วน ทั้งภาคราชการ องค์กรปกครองส่วนท้องถิ่น ภาคเอกชน และภาคประชาสังคมจากทั้ง ๔ จังหวัดทุกชั้นตอน ตั้งแต่การรวบรวมและจัดทำข้อมูลการประเมินศักยภาพของกุ่มจังหวัด การกำหนดตำแหน่งทางยุทธศาสตร์ วิสัยทัศน์

เป้าประสงค์รวม กลยุทธ์ ตัวชี้วัด แผนงาน และโครงการ จากการทำงานร่วมกันของทุกภาคส่วน กลุ่มจังหวัดภาคตะวันออกเฉียงเหนือตอนล่าง ๑ จึงได้กำหนดตำแหน่งทางยุทธศาสตร์ของกลุ่มจังหวัดในอนาคต คือ

- ๑. เป็นศูนย์กลางเกษตรอุตสาหกรรมและพลังงานทดแทนที่สำคัญของภาคตะวันออกเฉียงเหนือ
- ๒. เป็นแหล่งการท่องเที่ยวเชิงนิเวศน์ อารยธรรมและไหม
- ๓. เป็นศูนย์กลางความเชื่อมโยงระบบ Logistic กระจายสินค้าในภูมิภาค และการค้าชายแดน
- ๔. เป็นแหล่งทรัพยากรธรรมชาติที่สมบูรณ์ของภาคตะวันออกเฉียงเหนือและได้ปรับเปลี่ยนวิสัยทัศน์ “แหล่งผลิตสินค้าเกษตรและอาหารปลอดภัย ศูนย์กลางผลิตภัณฑ์ไหมและการท่องเที่ยวอารยธรรมหอม” เป็น “ศูนย์กลางเกษตรอุตสาหกรรม ท่องเที่ยวอารยธรรม Logistic และการค้าชายแดน เชื่อมโยงกลุ่มอาเซียน”

เป้าประสงค์รวม

- ๑. เพื่อยกระดับเกษตรอุตสาหกรรมแปรรูปอาหารตามมาตรฐานสากลเข้าสู่ครัวโลก
- ๒. เพื่อเพิ่มศักยภาพทางเศรษฐกิจ ด้านการท่องเที่ยวอารยธรรม และไหมเชื่อมโยงกลุ่มประเทศอาเซียน
- ๓. เพื่อพัฒนาให้เป็นศูนย์กลางความเชื่อมโยงระบบ Logistic และการกระจายสินค้าในภูมิภาคและประเทศอาเซียน

ประเด็นยุทธศาสตร์ (Strategies Issues) จำนวน ๓ ด้านคือ

ประเด็นยุทธศาสตร์ที่ ๑ เพิ่มขีดความสามารถในการแข่งขันเกษตรอุตสาหกรรมและแปรรูปอาหารเข้าสู่ครัวโลก

เป้าประสงค์

- ๑. ข้าวหอมมะลิและผลิตภัณฑ์แปรรูปได้มาตรฐานเป็นที่ยอมรับทั้งในประเทศและต่างประเทศ
- ๒. มันสำปะหลังและผลิตภัณฑ์แปรรูปอาหารและพลังงานทดแทน
- ๓. ส่งเสริมการปลูกอ้อยเข้าสู่โรงงานอุตสาหกรรมเพื่อให้ได้มาตรฐาน
- ๔. ส่งเสริมการเลี้ยงปศุสัตว์เพื่อการค้าในประเทศและกลุ่มประเทศอาเซียน

ประเด็นยุทธศาสตร์ที่ ๒ ยกระดับการท่องเที่ยว อารยธรรม ไหม และการค้าชายแดน เชื่อมโยงกลุ่มประชาคมเศรษฐกิจอาเซียน

เป้าประสงค์

- ๑. เพิ่มขีดความสามารถในการแข่งขันการท่องเที่ยวที่มีคุณภาพและได้มาตรฐานสากล

ประเด็นยุทธศาสตร์ที่ ๓ พัฒนาระบบ Logistic เชื่อมโยงในภูมิภาคและประเทศอาเซียน

เป้าประสงค์

- ๑. สร้างความเชื่อมโยงการคมนาคมกระจายสินค้าและการค้าชายแดน

ยุทธศาสตร์การพัฒนาพื้นที่

สรุปกรอบยุทธศาสตร์การพัฒนาภาค: สำนักงานคณะกรรมการพัฒนาการเศรษฐกิจและสังคมแห่งชาติ ตามพระราชบัญญัติระเบียบบริหารราชการแผ่นดิน (ฉบับที่ ๗) พ.ศ.๒๕๕๐ มาตรา ๕๓/๑ และ มาตรา ๕๓/๒ บัญญัติให้จังหวัดและกลุ่มจังหวัดทำแผนพัฒนาจังหวัดและแผนพัฒนากลุ่มจังหวัดให้สอดคล้องกับแนวทางการพัฒนาเศรษฐกิจและสังคมแห่งชาติและตอบสนองความต้องการของประชาชนในท้องถิ่น สำนักงานคณะกรรมการพัฒนาการเศรษฐกิจและสังคมแห่งชาติ (สศช.) จึงได้จัดทำกรอบยุทธศาสตร์การพัฒนาที่ยึดกระบวนการมีส่วนร่วมของทุกภาคส่วนจากจังหวัดทั้ง ๔ ภูมิภาคขึ้น เพื่อสนับสนุนจังหวัดและกลุ่มจังหวัดให้สามารถใช้กรอบแนวทางในการจัดทำแผนพัฒนากลุ่มจังหวัด

๑.แนวคิดและหลักการ

๑.๑ ยึดแนวคิดการพัฒนาตาม “ปรัชญาของเศรษฐกิจพอเพียง” ให้เกิดการพัฒนาที่สมดุลเป็นธรรมและภูมิคุ้มกันต่อผลกระทบจากกระแสการเปลี่ยนแปลงทั้งจากภายนอกและภายในประเทศ ควบคู่กับแนวคิด “การ

พัฒนาแบบองค์รวม” ที่ยึดคน ผลประโยชน์ของประชาชน ภูมิสังคม ยุทธศาสตร์พระราชทาน เข้าใจ เข้าถึง และ³⁷
พัฒนา ยึดหลักการมีส่วนร่วมของทุกภาคภาคีการพัฒนาและหลักธรรมาภิบาล เพื่อให้สังคมमानฉันท์ และอยู่เย็น
เป็นสุขร่วมกัน

๑.๒ หลักการมุ่งสร้างความเชื่อมโยงกับแผนระดับชาติต่างๆ นโยบายรัฐบาล แผนการบริหารราชการ
แผ่นดินเพื่อสร้างโอกาสทางการพัฒนาสอดคล้องกับภูมิสังคมของพื้นที่โดย

๑. กำหนดรูปแบบการพัฒนาเชิงพื้นที่ของประเทศ และภาครวมถึงชุมชน

๒. กำหนดบทบาทและยุทธศาสตร์การพัฒนาภาคให้สอดคล้องกับศักยภาพและโอกาสของพื้นที่

๒. ทิศทางการพัฒนาเชิงพื้นที่

ภายใต้กระแสโลกาภิวัตน์ที่มีการเปลี่ยนแปลงตลอดเวลา สภาพแวดล้อมภายนอกเป็นปัจจัยสำคัญต่อการ
พัฒนาประเทศเป็นผลให้จำเป็นต้องเตรียมการรองรับการเปลี่ยนแปลงดังกล่าวให้เหมาะสมการพัฒนาที่สมดุลดังนั้น
จึงกำหนดทิศทางการพัฒนาพื้นที่ของประเทศ ดังนี้

๒.๑ พัฒนาพื้นที่ในภูมิภาคต่างๆ ของประเทศให้เชื่อมโยงกับภูมิภาคเอเชียตะวันออกเฉียงใต้เพื่อเป็นบาน
การพัฒนาด้านอุตสาหกรรม การเกษตรและการแปรรูปการเกษตร และการท่องเที่ยวของภูมิภาคโดยเฉพาะ

๒.๑.๑ พัฒนาพื้นที่เชื่อมโยงทางเศรษฐกิจตามแนวตะวันออก-ตะวันตก (East West Economic
Corridor) เช่น พื้นที่เขตเศรษฐกิจแม่สอด-สุโขทัย-พิษณุโลก-ขอนแก่น-มุกดาหาร-แนวสะพาน เศรษฐกิจพื้นที่รัฐ
ประเทศ-สระแก้ว-ปราจีนบุรี พื้นที่เศรษฐกิจระนอง-ชุมพร-บางสะพาน แนวสะพาน เศรษฐกิจพังงา-กระบี่-สุราษฎร์
ธานี-นครศรีธรรมราช และแนวสะพานเศรษฐกิจสตูล-สงขลา

๒.๑.๒ พัฒนาพื้นที่เชื่อมโยงทางเศรษฐกิจตามแนวเหนือ-ใต้ (North South Economic
Corridor) ได้แก่ แนวเศรษฐกิจของ-เชียงราย-พิษณุโลก-นครสวรรค์-จังหวัดปริมณฑล แนวเศรษฐกิจหนองคาย-
อุดรธานี-ขอนแก่น-นครราชสีมา-จังหวัดปริมณฑล พื้นที่แหลมฉบัง-ชลบุรี-ฉะเชิงเทรา-สระแก้ว-บุรีรัมย์-มุกดาหาร

๒.๒ พัฒนาบริการพื้นฐานของชุมชนเพื่อรองรับการพัฒนาเศรษฐกิจเชื่อมโยงระหว่างประเทศโดยเน้นพื้นที่
ชุมชนตามแนวเขตเศรษฐกิจเหนือ-ใต้ และตะวันออก-ตะวันตก โดยเฉพาะชุมชนเศรษฐกิจชายแดน

๒.๓ พัฒนาระบบโลจิสติกส์และโครงข่ายคมนาคมเพื่อสนับสนุนการเพิ่มขีดความสามารถในการแข่งขันเชิง
พื้นที่ เช่นการพัฒนาระบบบรรเทา เพิ่มประสิทธิภาพการขนส่งทางน้ำ และเพิ่มประสิทธิภาพการเชื่อมโยงโครงข่าย
การคมนาคมบริเวณจุดตัด เช่นพิษณุโลก และขอนแก่น

๒.๔ สร้างความมั่นคงของฐานทรัพยากรธรรมชาติและสิ่งแวดล้อม เพื่อรักษาสมดุลของระบบนิเวศน์ให้
ยั่งยืน ได้แก่ พัฒนาแหล่งน้ำให้เพียงพอต่อการเกษตร พัฒนาสิ่งแวดล้อมเมืองและแหล่งอุตสาหกรรมและการจัดให้มี
การจัดการใช้ประโยชน์ที่ดินอย่างมีประสิทธิภาพ

๓. ยุทธศาสตร์การพัฒนาภาคตะวันออกเฉียงเหนือ

๓.๑ ยุทธศาสตร์การพัฒนา

๓.๑.๑ เพิ่มศักยภาพการแข่งขันด้านเศรษฐกิจ โดยการยกมาตรฐานและประสิทธิภาพการผลิต
การเกษตร การพัฒนาศักยภาพการประกอบการด้านอุตสาหกรรม อุตสาหกรรมบริการและการท่องเที่ยว การตั้ง
องค์กรร่วมภาครัฐและเอกชนระดับพื้นที่เพื่อส่งเสริมอำนวยความสะดวกด้านการค้า การลงทุน และส่งเสริมความ
ร่วมมือทางเศรษฐกิจกับประเทศเพื่อนบ้าน

๓.๑.๒ สร้างคนให้มีคุณภาพ เพื่อพัฒนาคนให้มีสุขภาพดีทั้งร่างกาย จิตใจ และสติปัญญาอรบรู้
เท่าทันการเปลี่ยนแปลงสามารถดำรงชีพได้อย่างมีคุณภาพ

๓.๑.๓ สร้างสังคมและเศรษฐกิจฐานรากให้เข้มแข็ง เพื่อสร้างความมั่นคงด้านอาหารแก้ไขปัญหา
ความยากจน หนี้สิน และการออมของครัวเรือน มีสัมมนาอาชีพที่มั่นคง สามารถพึ่งพาตนเองและดูแลครอบครัวได้
อย่างอบอุ่น

๓.๑.๔ พื้นฟูทรัพยากรธรรมชาติและสิ่งแวดล้อมให้สมบูรณ์ โดยเร่งอนุรักษ์และฟื้นฟูพื้นที่ป่าไม้ให้
ได้ ๑๕.๙ ล้านไร่ หรือร้อยละ ๒๕ ของพื้นที่ภาค ป้องกันการรุกพื้นที่ชุ่มน้ำ พัฒนาแหล่งน้ำและระบบชลประทาน
พื้นที่ดิน ยับยั้งการแพร่กระจายดินเค็ม และเพิ่มประสิทธิภาพการจัดการโดยส่งเสริมทำเกษตรอินทรีย์

- กลุ่มภาคตะวันออกเฉียงเหนือตอนล่าง ๑ ประกอบด้วย นครราชสีมา ชัยภูมิ บุรีรัมย์ สุรินทร์ มุ่งเน้นการพัฒนาาระบบชลประทานให้เต็มศักยภาพการเตรียมการรองรับอุตสาหกรรมพลังงานทดแทน (Ethanol) พัฒนาการท่องเที่ยวทั้งการท่องเที่ยวเชิงนิเวศน์และอารยธรรมขอมด้วยการสร้างคุณค่าเพิ่มพัฒนาเส้นทาง

๓.๓ โครงการที่สำคัญ (Flagship Project)

- ๓.๓.๑ โครงการผลิตข้าวหอมมะลิอินทรีย์ในทุ่งกุลาร้องไห้เพื่อการส่งออก
- ๓.๓.๒ โครงการพัฒนาเมืองมุกดาหารเป็นประตูสู่อินโดจีน
- ๓.๓.๓ โครงการพัฒนาเส้นทางท่องเที่ยวอารยธรรมขอม
- ๓.๓.๔ โครงการจัดการผลิตเอทานอลในภาคอีสาน
- ๓.๓.๕ โครงการยกมาตรฐานการเรียนการสอนด้วยระบบศึกษาทางไกล
- ๓.๓.๖ โครงการเกษตรยั่งยืนเพื่อชุมชนเข้มแข็ง
- ๓.๓.๗ โครงการฟื้นฟูลุ่มน้ำชีตอนบนและลุ่มน้ำมูลตอนบนแบบบูรณาการเพื่อการผลิตที่ยั่งยืน

แผนยุทธศาสตร์การพัฒนาจังหวัดนครราชสีมา ระยะ ๔ ปี (พ.ศ.๒๕๕๘-๒๕๖๑ ฉบับทบทวน)

วิสัยทัศน์ “โคราชเมืองหลวงแห่งภาคอีสาน”

(นิยาม เมืองหลวง หมายถึงเมืองรองรับการเจริญเติบโตทางเศรษฐกิจ การท่องเที่ยว ศูนย์กลาง Logistic อุตสาหกรรม เกษตรแปรรูปอาหาร มันสำปะหลัง และพลังงานสำคัญของประเทศ และสร้างสังคมสิ่งแวดล้อมที่มีคุณภาพให้โคราชเป็นเมืองน่าอยู่รองรับประชาคมอาเซียน)

เป้าประสงค์รวม

- ๑. เพื่อเพิ่มขีดความสามารถในการแข่งขันทางเศรษฐกิจ โดยเชื่อมโยงอุตสาหกรรมและผลผลิตทางเกษตรแบบครบวงจร ส่งเสริมการพัฒนาพลังงานทดแทน การท่องเที่ยว และ OTOP
- ๒. เพื่อลดความเหลื่อมล้ำทางสังคมและคุณภาพชีวิต โดยเพิ่มรายได้กระจายโอกาสให้คนจน ส่งเสริมพัฒนา ด้านการศึกษาและสาธารณสุขอย่างมีคุณภาพให้ครอบคลุมและเท่าเทียมทุกกลุ่ม
- ๓. เพื่ออนุรักษ์ฟื้นฟูทรัพยากรธรรมชาติและสิ่งแวดล้อมและแก้ไขปัญหาเฉพาะ
- ๔. เพื่อพัฒนาคุณภาพการบริหารจัดการภาครัฐให้มีประสิทธิภาพ

ประเด็นยุทธศาสตร์

- ๑. พัฒนาเกษตรอุตสาหกรรมครบวงจรเพื่อเป็นครัวของโลก (Food Valley)
- ๒. ลดภาวะความเหลื่อมล้ำทางสังคมและพัฒนาคุณภาพชีวิตประชาชน
- ๓. พัฒนาโคราชเมืองน่าอยู่ที่เป็นมิตรกับสิ่งแวดล้อม
- ๔. การบริหารราชการแบบบูรณาการตามหลักธรรมาภิบาล

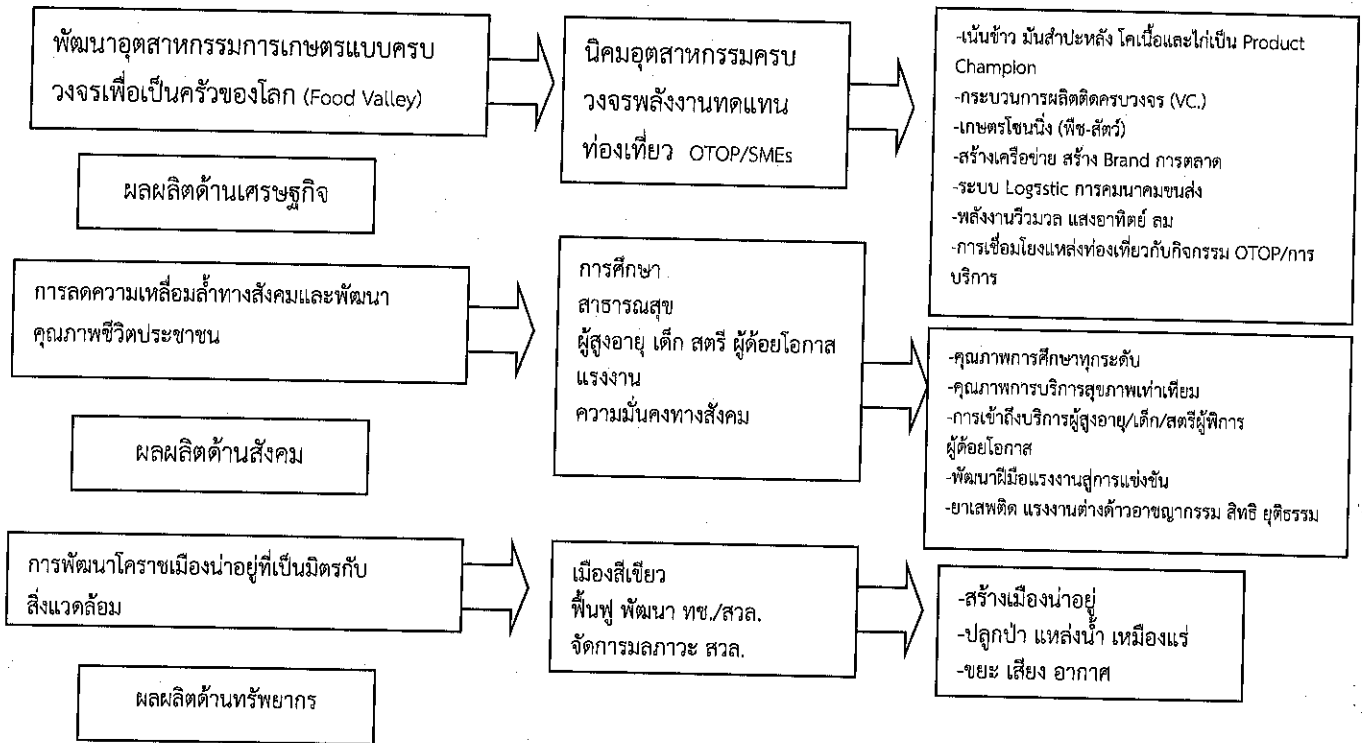

ยุทธศาสตร์ที่ ๑ พัฒนาอุตสาหกรรมเกษตรแบบครบวงจรเพื่อเป็นครัวของโลก

เป้าประสงค์เชิงยุทธศาสตร์

๑. เพื่อส่งเสริมพัฒนาสินค้าเกษตรอุตสาหกรรมเป็น Food Valley
๒. เพื่อผลิตพลังงานทดแทนช่วยลดต้นทุนการผลิต
๓. เพื่อเพิ่มรายได้จากการท่องเที่ยวและจำหน่ายสินค้า OTOP

แนวทางการพัฒนา

๑. พัฒนาปัจจัยแวดล้อมการผลิตสินค้าเกษตร (Product champion) การคมนาคมขนส่งและระบบโลจิสติกส์ ไปสู่ภูมิภาคอินโดจีน
๒. เชื่อมโยงกระบวนการผลิตและเพิ่มศักยภาพเกษตรกร ผู้ประกอบการ SMEs และผู้ประกอบการในอาเซียน
๓. แปรรูปสินค้าเกษตรเป็นพลังงานทดแทนเพื่อลดต้นทุนการผลิต
๔. เพิ่มมูลค่าการท่องเที่ยวสีเขียวและ OTOP กับนิคมอุตสาหกรรมอาหาร (F.V.)

ยุทธศาสตร์ที่ ๒ ลดความเหลื่อมล้ำทางสังคมและพัฒนาคุณภาพชีวิตประชาชน

เป้าประสงค์เชิงยุทธศาสตร์

๑. เพื่อแก้ไขปัญหาความยากจน
๒. เพื่อพัฒนาคุณภาพชีวิตด้านการศึกษา สุขภาพ แรงงาน และความมั่นคงปลอดภัย

แนวทางการพัฒนา

๑. พัฒนาคุณภาพการศึกษาอย่างมีคุณภาพ ครอบคลุมและเท่าเทียม
๒. ส่งเสริมคุณภาพชีวิตและมาตรฐานการบริการสุขภาพทุกกลุ่มอายุ
๓. ดูแลผู้สูงอายุ เด็ก สตรี และผู้ด้อยโอกาส
๔. สร้างการจ้างงาน รายได้ และการเข้าถึงแหล่งเงินทุนเพื่อพัฒนาศักยภาพทางเศรษฐกิจให้แก่แรงงาน
๕. รักษาความปลอดภัยและความมั่นคงทางสังคม (ยาเสพติด แรงงานต่างด้าว) อาชญากรรม คும்ครองสิทธิเสรีภาพและความยุติธรรม)

ยุทธศาสตร์ที่ ๓ พัฒนาเมืองโคราชน่าอยู่ที่เป็นมิตรกับสิ่งแวดล้อม

เป้าประสงค์เชิงยุทธศาสตร์

๑. เพื่ออนุรักษ์ฟื้นฟูทรัพยากรธรรมชาติและสิ่งแวดล้อม
๒. เพื่อป้องกันและแก้ไขปัญหามลภาวะ
๓. เพื่อเตรียมความพร้อมรองรับสาธารณภัยต่างๆ

แนวทางการพัฒนา

๑. การจัดการเมืองน่าอยู่แบบบูรณาการ
๒. ฟื้นฟูและพัฒนาทรัพยากรธรรมชาติและสิ่งแวดล้อมสร้างเมืองสีเขียว
๓. การจัดการมลภาวะทางสิ่งแวดล้อม

ยุทธศาสตร์ที่ ๔ การบริหารราชการแบบบูรณาการตามหลักธรรมาภิบาล

เป้าประสงค์เชิงยุทธศาสตร์

๑. เพื่อจัดบริการภาครัฐอย่างมีคุณภาพและเท่าเทียม
๒. เพื่อแก้ไขปัญหาและลดผลกระทบจากความเดือดร้อนของประชาชน
๓. เพื่อควบคุมกำกับและติดตามผลการปฏิบัติราชการให้มีประสิทธิภาพ

แนวทางการพัฒนา

๑. พัฒนาระบบการบริการและอำนวยความสะดวก แก้ไขปัญหาความเดือดร้อนของประชาชน
๒. เพิ่มศักยภาพบุคลากร เทคโนโลยีให้มีสมรรถนะสูงทันสมัยเพื่อเตรียมความพร้อมเข้าสู่ประชาคม

อาเซียน

๓. เพิ่มประสิทธิภาพระบบบริหารงานจังหวัดการวางแผนยุทธศาสตร์และงบประมาณ

ยุทธศาสตร์ที่ ๑ การพัฒนาและเพิ่มศักยภาพการแข่งขันเศรษฐกิจ

เป้าประสงค์เชิงยุทธศาสตร์	ตัวชี้วัดเชิงยุทธศาสตร์	กลยุทธ์
๑. เพื่อขยายอัตราการเจริญเติบโตทางเศรษฐกิจ	๑. อัตราการเปลี่ยนแปลงของรายได้เฉลี่ยของครัวเรือนในจังหวัด (%)	๑. ส่งเสริมการสร้างมูลค่าสินค้าและบริการทั้งในและนอกภาคการเกษตร (ต้นทาง กลางทาง และปลายทาง)
		๒. ส่งเสริมการนำนวัตกรรมการเกษตรอุตสาหกรรม และอาหารปลอดภัย (Food Valley) มาใช้เพิ่มศักยภาพในการผลิต
	๒. อัตราการเปลี่ยนแปลงของผลิตภัณฑ์มวลรวมจังหวัด (%)	๓. ส่งเสริมและพัฒนาโครงสร้างพื้นฐานและระบบโลจิสติกส์เพื่อรองรับการขยายตัวทางเศรษฐกิจ
		๔. ส่งเสริมและพัฒนาสินค้าและบริการการท่องเที่ยวและการพัฒนาขีดความสามารถในการแข่งขันด้านการท่องเที่ยวของจังหวัด
เป้าประสงค์เชิงยุทธศาสตร์	ตัวชี้วัดเชิงยุทธศาสตร์	กลยุทธ์
๒. เพื่อสร้างเสถียรภาพทางเศรษฐกิจ	๓. อัตราการว่างงาน (%)	๕. นำองค์ความรู้สู่ผู้ปฏิบัติอย่างยั่งยืนตามแนวทางเศรษฐกิจพอเพียง หรือโครงการอันเนื่องมาจากพระราชดำริ
	๔. อัตราส่วนหนี้เฉลี่ยต่อรายได้เฉลี่ยของครัวเรือน (เท่า)	
	๕. จำนวนครัวเรือนที่ได้รับการส่งเสริมอาชีพในพื้นที่เพิ่มขึ้น (ครัวเรือน/ปี)	๘. สนับสนุนการผลิตและสร้างผลงานนวัตกรรมการเกษตรอุตสาหกรรม และอาหารปลอดภัยที่สอดคล้องกับการพัฒนาจังหวัด
	๖. อัตราส่วนการออมเฉลี่ยต่อรายได้เฉลี่ยของครัวเรือน (%)	๖. ส่งเสริมการออมของครัวเรือน

เป้าประสงค์เชิงยุทธศาสตร์	ตัวชี้วัดเชิงยุทธศาสตร์	กลยุทธ์
๑. เพื่อลดความยากจนและความเหลื่อมล้ำ	๑. ร้อยละของประชากร ที่อยู่ใต้เส้นความยากจน (%)	๑. ส่งเสริมอาชีพเสริมเพื่อเพิ่มรายได้ลดรายจ่ายตามแนวทางเศรษฐกิจพอเพียง และการขยายผลตามโครงการอันเนื่องมาจากพระราชดำริ
	๒. สัมประสิทธิ์การกระจายรายได้ (Gini Coefficient)	๒. ส่งเสริมการกระจายรายได้อย่างทั่วถึง และได้รับสิ่งอำนวยความสะดวกจากโครงสร้างพื้นฐานของภาครัฐรวมทั้งระบบป้องกันภัยที่เอื้อต่อการกระจายเศรษฐกิจ
๒. เพื่อพัฒนาโครงข่ายความคุ้มครองทางสังคม	๓. ร้อยละผู้อยู่ในระบบประกันสังคมต่อกำลังแรงงาน (%)	๓. ส่งเสริมการเข้าถึงระบบประกันสังคมของแรงงานในจังหวัด
		๔. ส่งเสริมการจัดบริการสาธารณสุขที่มีคุณภาพ และสามารถบริการได้อย่างครอบคลุม
		๕. ส่งเสริมให้สังคมปราศจากโรคระบาดจากสัตว์เรื้อรัง
๓. เพื่อสร้างภูมิคุ้มกันให้กับสังคม	๔. ระดับความสำเร็จของหน่วยงานที่จัดกิจกรรมส่งเสริมด้านศาสนา ศิลปะ วัฒนธรรม (ครั้ง)	๖. ส่งเสริมให้สังคมมีภูมิคุ้มกันทางสังคม
		๗. ส่งเสริมและประชาสัมพันธ์ให้ประชาชนที่ประสบปัญหาทางสังคมขอรับบริการจากส่วนราชการที่รับผิดชอบตามภารกิจที่กฎหมายกำหนด
๔. เพื่อให้ประชาชนเข้าถึงโอกาสทางเศรษฐกิจและสังคม	๕. อัตราส่วนแพทย์ต่อประชาชน (แพทย์/คน) (ปี ๒๕๕๙ แพทย์ ๖๒๖ คน ประชากร ๒,๖๒๙,๙๗๙ คน)	๘. ส่งเสริมการสร้างทักษะ ด้านเทคโนโลยีดิจิทัลแก่ประชาชนทุกสาขาอาชีพ

เป้าประสงค์เชิงยุทธศาสตร์	ตัวชี้วัดเชิงยุทธศาสตร์	กลยุทธ์
	๖. ประชาชน นักศึกษาและบุคลากรด้านดิจิทัลได้รับความรู้และประโยชน์จากเทคโนโลยีดิจิทัล (คน)	๙. ส่งเสริมการสร้างทักษะ ด้านเทคโนโลยีดิจิทัลแก่ประชาชนทุกสาขาอาชีพ
	๗. จำนวนปีการศึกษาเฉลี่ยประชากรไทยอายุ ๑๕-๕๙ ปี (ปี)	๑๐. เพิ่มโอกาสทางการศึกษาแก่ประชากรอายุ ๑๕-๕๙ ปี
	๘. ค่าเฉลี่ยคะแนน O-net ม.๓ (คะแนน)	๑๑. ยกกระดับผลสัมฤทธิ์ทางการเรียนของผู้เรียนชั้นมัธยมศึกษาปีที่ ๓ ให้สูงขึ้น

เศรษฐกิจพอเพียง

เป้าประสงค์เชิงยุทธศาสตร์	ตัวชี้วัดเชิงยุทธศาสตร์	กลยุทธ์
๑. เพื่ออนุรักษ์สิ่งแวดล้อมและทรัพยากร	๑. อัตราการเปลี่ยนแปลงของพื้นที่ป่าไม้ในจังหวัด (จำนวน ๑,๙๒๐,๕๒๕ ไร่)	๑. อนุรักษ์ ป่าไม้ และให้ความรู้ สร้างจิตสำนึกประชาชน ได้ตระหนักถึงคุณค่า และประโยชน์ของทรัพยากรป่าไม้ ตามแนวทางเศรษฐกิจพอเพียง
	๒. ปริมาณขยะในจังหวัด	๒. เพิ่มความสามารถในการจัดการขยะ และรณรงค์ให้ทุกภาคส่วนสำนึกรับผิดชอบต่อสังคมเกี่ยวกับการลดปริมาณขยะ
	๓. การจัดการน้ำเสีย (แห่ง)	๓. ส่งเสริมให้องค์กรปกครองส่วนท้องถิ่น ดำเนินการจัดการน้ำเสีย
	๔. พื้นที่บริหารจัดการน้ำเพิ่มขึ้น (ไร่)	๔. ส่งเสริมให้มีการบริหารจัดการน้ำทั้งในเขตชลประทาน และนอกเขตชลประทาน ตามแนวทางเศรษฐกิจพอเพียง และการขยายผลตามโครงการอันเนื่องมาจากพระราชดำริ
		๕. พัฒนาระบบป้องกันน้ำท่วมในพื้นที่ชุมชนเมือง และเพิ่มสิ่งก่อสร้างเพื่อลดการพังทลายของตลิ่งตามแม่น้ำลำคลองสายหลักของจังหวัด
เป้าประสงค์เชิงยุทธศาสตร์	ตัวชี้วัดเชิงยุทธศาสตร์	กลยุทธ์
๒. เพื่อใช้พลังงานอย่างมีประสิทธิภาพ	๕. สัดส่วนปริมาณการใช้น้ำมันเชื้อเพลิงเพื่อยานพาหนะต่อประชากร (ลิตร/คน)	๖. รณรงค์การใช้พลังงานอย่างมีประสิทธิภาพในระดับครัวเรือน อุตสาหกรรม และภาครัฐ
	๖. สัดส่วนปริมาณการใช้ไฟฟ้าภาคครัวเรือนต่อประชากร (ล้านกิโลวัตต์/คน/ปี)	
	๗. สัดส่วนปริมาณการใช้ไฟฟ้าในภาคที่ไม่ใช่ครัวเรือนต่อ GPP (กิโลวัตต์-ชั่วโมง/ล้านบาท)	
	๘. สัดส่วนปริมาณการใช้น้ำมันเชื้อเพลิงในภาคอุตสาหกรรม (ลิตร/ล้านบาท)	

ยุทธศาสตร์ที่ ๔ การเสริมสร้างความมั่นคง ทักษะ เพื่อปกป้องสถาบันหลักของชาติ และความปลอดภัยในชีวิต⁴⁴ และทรัพย์สินของประชาชน

เป้าประสงค์เชิงยุทธศาสตร์	ตัวชี้วัดเชิงยุทธศาสตร์	กลยุทธ์
๑.เสริมสร้างความมั่นคงเพื่อปกป้องสถาบันหลักของชาติ	๑.จำนวนตำบลที่เข้าร่วมกิจกรรมเสริมสร้างความรู้ ความเข้าใจถึงความสำคัญของสถาบันหลักของชาติ (ตำบล)	๑.สร้างความรู้ความเข้าใจถึงความสำคัญของสถาบันหลักของชาติให้ประชาชนได้รับรู้รับทราบ
		๒.ส่งเสริม พัฒนาอาชีพตามแนวทางโครงการอันเนื่องมาจากพระราชดำริ
		๓.ส่งเสริมการเรียนรู้หลักการทำงานและแนวพระราชดำริ
๒.เป็นศูนย์บริหารจัดการเครือข่ายการป้องกัน และแก้ไขปัญหาด้านความมั่นคงทุกมิติ	๒.จำนวนตำบลที่เข้าร่วมโครงการ/กิจกรรมเครือข่ายการป้องกันและแก้ไขปัญหาทุกมิติ (ตำบล)	๔.การป้องกันและแก้ไขปัญหาเสพติด
		๕.การป้องกันและแก้ไขปัญหาระงงานต่างด้าวผิดกฎหมายและการค้ามนุษย์
		๖.การป้องกันและแก้ไขปัญหาการบุกรุกทำลายทรัพยากรธรรมชาติและสิ่งแวดล้อม
		๗.การป้องกันและแก้ไขปัญหายกย่อก่อการร้ายและอาชญากรรมข้ามชาติ
		๘.การป้องกันและแก้ไขปัญหายกย่อกุศคามรูปแบบใหม่
เป้าประสงค์เชิงยุทธศาสตร์	ตัวชี้วัดเชิงยุทธศาสตร์	กลยุทธ์
		๙.การส่งเสริม ป้องกันและแก้ไขปัญหายาเสพติด
		๑๐.การป้องกันและรักษาความสงบเรียบร้อยภายในจังหวัด
		๑๑.ส่งเสริมและสร้างเครือข่าย
๓.เสริมสร้างความปรองดองและความสมานฉันท์ในชาติ	๔.สร้างการมีส่วนร่วม (ตำบล)	๑๓.ส่งเสริมการมีส่วนร่วมของทุกภาคส่วน

เป้าประสงค์เชิงยุทธศาสตร์	ตัวชี้วัดเชิงยุทธศาสตร์	กลยุทธ์
๑.เพิ่มประสิทธิภาพการปฏิบัติราชการ	๑.ร้อยละของสถานพยาบาลที่ได้รับการรับรองคุณภาพ HA (%)	๑.เพิ่มขีดความสามารถให้บริการภาครัฐ ตามแนวทางหลักการทำงาน
	๒.ร้อยละของครัวเรือนที่เข้าถึงน้ำประปา (%)	
	๓.ร้อยละของครัวเรือนที่เข้าถึงไฟฟ้า (%)	
	๔.ร้อยละของประชากรที่เข้าถึงอินเทอร์เน็ต (%)	
	๕.การให้บริการภาครัฐรัฐวิสาหกิจ และเอกชน	
	๕.๑ จำนวนครั้ง	
	๕.๒ ร้อยละความพึงพอใจของผู้รับบริการ	
๒.เพิ่มประสิทธิภาพการพัฒนา	๖.ร้อยละความสำเร็จของการเบิกจ่ายงบประมาณ (%)	๒.เพิ่มขีดความสามารถจัดเก็บรายได้ขององค์กรปกครองส่วนท้องถิ่น
	๗.ร้อยละของภาษีท้องถิ่นที่จัดเก็บรายได้ ไม่รวมเงินอุดหนุนเฉพาะกิจ (%) (ปี ๕๘ จำนวน ๑,๘๕๕,๖๙๙,๓๕๘ บาท)	
๒.เพิ่มประสิทธิภาพการพัฒนา	๘.ร้อยละความพึงพอใจต่อประสิทธิภาพการพัฒนาองค์กร	๓.การพัฒนาบุคลากร ๔.การปรับปรุงระบบสารสนเทศ ๕.การปรับปรุงวัฒนธรรมองค์กร ๖.การสร้างโปร่งใสในองค์กร
	๘.๑ ประชาชน	
	๘.๒ บุคลากรภายในองค์กร	

แผนพัฒนาจังหวัดนครราชสีมา พ.ศ.๒๕๖๑ - ๒๕๖๔ (ฉบับใหม่)

วิสัยทัศน์ :

โคราชเมืองน่าอยู่ มุ่งสู่นวัตกรรม และเกษตร อุตสาหกรรม สังคมปลอดภัย

เป้าประสงค์รวม	๑. เพื่อเพิ่มศักยภาพและขีดความสามารถในการแข่งขันด้านเศรษฐกิจของจังหวัด	๒. ประชาชนมีคุณภาพชีวิตที่ดีตามแนวทางเศรษฐกิจพอเพียงและมีความปลอดภัยในชีวิตและทรัพย์สิน	๓. มีทรัพยากรธรรมชาติที่สมบูรณ์และมีสภาพแวดล้อมที่เหมาะสมต่อการดำเนินชีวิตตามแนวทางเศรษฐกิจพอเพียง	๔. เพื่อเสริมสร้างความมั่นคงในการป้องกันและแก้ไขปัญหาภัยคุกคามและปกป้องสถาบันหลักของชาติ	๕. เพื่อให้หน่วยงานภาครัฐมีประสิทธิภาพและมีสมรรถนะสูงอย่างมีประสิทธิภาพและประสิทธิผล เพื่อสนับสนุนการบริหารจัดการทุกด้าน
ประเด็นยุทธศาสตร์	๑. การพัฒนาและเพิ่มศักยภาพการแข่งขันเศรษฐกิจ	๒. ยกระดับสังคมให้เป็นเมืองน่าอยู่ตามแนวทางเศรษฐกิจพอเพียง	๓. บริหารจัดการทรัพยากรธรรมชาติและสิ่งแวดล้อมให้มีความสมบูรณ์อย่างยั่งยืน ตามแนวทางเศรษฐกิจพอเพียง	๔. การเสริมสร้างความมั่นคงทุกมิติเพื่อปกป้องสถาบันหลักของชาติและความปลอดภัยในชีวิตและทรัพย์สินของประชาชน	๕. การพัฒนาระบบการบริหารจัดการภาครัฐ
เป้าประสงค์เชิงยุทธศาสตร์	๓ เป้าประสงค์	๔ เป้าประสงค์	๒ เป้าประสงค์	๓ เป้าประสงค์	๒ เป้าประสงค์
ตัวชี้วัด	๘ ตัวชี้วัด	๘ ตัวชี้วัด	๘ ตัวชี้วัด	๔ ตัวชี้วัด	๘ ตัวชี้วัด
กลยุทธ์	๘ กลยุทธ์	๑๑ กลยุทธ์	๖ กลยุทธ์	๑๓ กลยุทธ์	๖ กลยุทธ์

ยุทธศาสตร์การพัฒนาอำเภอปักธงชัย

เป้าหมายการพัฒนา

เพื่อพัฒนาให้อำเภอปักธงชัยให้เป็นเมือง “เมืองปักธงชัยน่าอยู่ มุ่งสู่ระบบนิเวศน์ดี ทุกชีวิตมีความสุข ภายใต้สังคมเข้มแข็ง ประชาชนมีศักดิ์ศรี” ซึ่งเกิดจากความร่วมมือของประชาชน เพื่อให้ประชาชนอยู่ดีกินดี มีสุข มีความมั่งคั่ง มีที่อยู่อาศัย มีอาชีพ มีการศึกษา มีสุขภาพอนามัย มีประเพณีวัฒนธรรมอันดีงาม มีความปลอดภัยในชีวิตและทรัพย์สิน ภายใต้การบริหารงานจัดการจังหวัดแบบบูรณาการ และสภาพแวดล้อมที่ดี โดยมีเป้าหมาย

๑. การแก้ไขปัญหาพื้นที่ได้อย่างเบ็ดเสร็จ ครบวงจร
๒. ริเริ่มแก้ปัญหา และพัฒนาพื้นที่ตนเองได้
๓. ผลักดันวาระแห่งชาติ สนองนโยบายของชาติ
๔. ลดภาระของรัฐบาลที่ต้องแก้ไขปัญหาในพื้นที่

ประเด็นยุทธศาสตร์ และแนวทางการพัฒนา

อำเภอปักธงชัย ได้ร่วมระดมสมองเพื่อวิเคราะห์จุดแข็ง จุดอ่อน โอกาสและอุปสรรค ในการพัฒนาบ้านเมืองปักธงชัยน่าอยู่ มุ่งสู่ระบบนิเวศน์ดี ทุกชีวิตมีความสุข ยุทธศาสตร์ ๙ ยุทธศาสตร์ ดังนี้

๑. ยุทธศาสตร์การพัฒนาเกษตรอินทรีย์ และการแปรรูปสินค้าเกษตร

๑.๑. ศักยภาพ

๑. มีลำน้ำสำคัญ ๓ แห่ง ได้แก่ ลำพระเพลิง ลำเชียงสา ลำสำลาย

๒. มีอ่างกักเก็บน้ำ ๒ แห่ง ได้แก่ อ่างลำพระเพลิง อ่างสำลาย
๓. มีพื้นที่การเกษตร ๔๔๒,๒๒๔ ไร่ (ทำนา ๒๒๖,๖๑๑ ไร่ ปลูกข้าวหอมมะลิ ๖,๓๗๐ ไร่ ข้าวอินทรีย์ ๒๒๙,๘๙๑ ไร่ ปลูกมันสำปะหลัง / ปลูกอ้อย ๗๕,๕๗๕ ไร่)
๔. มีที่ดินที่สมบูรณ์และภูมิอากาศเหมาะแก่การประกอบอาชีพทางการเกษตร
๕. มีผู้ประกอบการค้าข้าว ๒๖ แห่ง โรงสีข้าวขนาดใหญ่ ๗ แห่ง กลาง ๑๐๒ แห่ง เล็ก ๓๐ แห่ง
๖. มีประชากรอยู่ในวัยแรงงานที่มีคุณภาพและเพียงพอ

๑.๒. ข้อจำกัด

๑. ขาดการบูรณาการทั้งการผลิตและการแปรรูปเพื่อเพิ่มมูลค่า
๒. ขาดเมล็ดพันธุ์ข้าวหอมมะลิ
๓. เกษตรกรยังขาดความรู้และการส่งเสริมการพัฒนาดินให้สมบูรณ์โดยอินทรีย์วัตถุ

๑.๓. แนวทางพัฒนา

๑. เพิ่มศักยภาพการผลิต
๒. สร้างความเข้มแข็งให้แก่เกษตรกรที่ผลิต โดยเน้นความปลอดภัยได้มาตรฐาน
๓. ปรับปรุงคุณภาพของดิน

๑.๔. วัตถุประสงค์ / เป้าประสงค์

๑. สนับสนุนแนวทางการเพิ่มผลผลิตการต่อไร่ให้สูงขึ้น
๒. สนับสนุนแนวทางการปรับปรุงคุณภาพดินโดยเน้นแนวทางเกษตรอินทรีย์
๓. สนับสนุนให้กลุ่มเกษตรกรมีศักยภาพในการรวมกลุ่มให้เข้มแข็ง
๔. ส่งเสริมให้มีการแปรรูปสินค้าการเกษตรให้มีคุณภาพ มี Brand Name เพื่อเพิ่มมูลค่า

๒. ยุทธศาสตร์การพัฒนาผลิตภัณฑ์และอุตสาหกรรมสิ่งทอ

ศักยภาพ

- ๑) มีกลุ่มราษฎรผู้ประกอบการผลิตผ้าไหม จำนวน ๗ กลุ่ม
- ๒) มีชมรมไหมอำเภอปักธงชัย มีผู้ประกอบการ จำนวน ๗๗ ราย
- ๓) มีบริษัทอุตสาหกรรมไหมไทย ประกอบการแบบครบวงจร สามารถเป็นต้นแบบได้
- ๔) มีสถาบันระดับอาชีวศึกษาภาคตะวันออกเฉียงเหนือ ๗ วิทยาเขต และปักธงชัย ๑ แห่ง
- ๕) มีองค์กรปกครองส่วนท้องถิ่นและส่วนราชการตำบลเป็นภาคีการพัฒนา

ข้อจำกัด

๑. ระบบเทคโนโลยีเชื่อมข้อมูล
๒. การขับเคลื่อนกระบวนการกลุ่มและผู้ประกอบการ
๓. วัตถุดิบเพื่อป้อนระบบการผลิตอย่างต่อเนื่อง

แนวทางพัฒนา

๑) การบูรณาการหน่วยงานและส่งเสริมพลังขับเคลื่อนของกระบวนการผู้ผลิต / ผู้ประกอบการอย่างต่อเนื่องจนสามารถพัฒนาผลิตภัณฑ์ผ้าไหมและอุตสาหกรรมสิ่งทออำเภอปักธงชัยให้ทะลุเป้าหมาย เพื่อสนับสนุนนโยบายเมืองแพชั่น เนื่องจากภาคอีสานเป็นแหล่งอุตสาหกรรมผลิตผ้าไหมที่ใหญ่ที่สุดของประเทศไทย และสร้างชื่อเสียงไปทั่วโลก จังหวัดเป็นผู้นำในการพัฒนาการผลิต แปรรูป โดยการผสมผสานหัตถกรรมท้องถิ่นกับเทคโนโลยีอย่างต่อเนื่อง รวมถึงการเป็นผู้นำทางด้านการตลาด

เป้าประสงค์ / เป้าหมาย

๑. สนับสนุนนโยบายเมืองแพชชั่นอย่างเป็นรูปธรรม
๒. การพัฒนาการผลิต / การแปรรูปผสมผสานหัตถกรรมท้องถิ่นกับเทคโนโลยีไม่ทำลายสิ่งแวดล้อม
๓. บรรลุตัวชี้วัดด้วยประสิทธิผลตามพันธกิจ
 - ๓.๑. ร้อยละที่เพิ่มขึ้นของมูลค่าการจำหน่ายผลิตภัณฑ์ผ้าไหม
 - ๓.๒. ร้อยละที่เพิ่มขึ้นของจำนวนผู้ประกอบการผลิตภัณฑ์ผ้าไหม

๓. ยุทธศาสตร์การพัฒนาก่อตั้ง

ศักยภาพ

๑. เป็นเส้นทางการเดินทางของนักท่องเที่ยวจากอีสานสู่ภาคตะวันออก อีสานตอนใต้
๒. มีสถานบริการประชาชนและนักท่องเที่ยว ประกอบด้วย

- ธนาคาร	จำนวน	๗	แห่ง
- สถานีบริการน้ำมัน	จำนวน	๗	แห่ง
- มีโรงแรม และที่พัก	จำนวน	๔	แห่ง
- มีร้านอาหาร	จำนวน	๑๒	แห่ง
- มีสนามกอล์ฟ	จำนวน	๑	แห่ง
๓. อยู่ใกล้แหล่งท่องเที่ยวอื่น ๆ ที่มีชื่อเสียงของจังหวัดนครราชสีมา
๔. มีสถานท่องเที่ยวทางธรรมชาติ โบราณสถาน วัดวาอาราม วิถีชีวิตของชาวบ้าน
๕. มีผลิตภัณฑ์ผ้าไหมที่มีชื่อเสียงทั้งในระดับประเทศและระดับโลก
๖. มีสินค้าภาคเกษตรและผลิตภัณฑ์ในท้องถิ่นที่หลากหลายเพื่อนักท่องเที่ยวได้เลือกซื้อเป็นของที่

ระลึกและของฝาก

ข้อจำกัด

๑. ขาดการประสาน เชื่อมโยง และให้ความสำคัญในการบูรณาการท่องเที่ยวอย่างจริงจัง
๒. ไม่มีหน่วยงานรับผิดชอบในพื้นที่
๓. ขาดการพัฒนาเส้นทางคมนาคม การบริการต่าง ๆ และการประชาสัมพันธ์อย่างจริงจัง
๔. ขาดแผนงาน โครงการที่ต้องทำอย่างต่อเนื่องและเป็นรูปธรรม

แนวทางการพัฒนา

๑. เชื่อมโยงแหล่งท่องเที่ยว
๒. สร้างแหล่งท่องเที่ยวขึ้นใหม่
๓. สนับสนุนกิจกรรมท่องเที่ยวเชิงเกษตร เชิงนิเวศน์ เชิงอนุรักษ์
๔. ส่งเสริมวิถีชีวิตและผลิตภัณฑ์ผ้าไหมเป็นแหล่งท่องเที่ยวเป็นศูนย์กลางแวะพักของนักท่องเที่ยว

ก่อนเดินทางไปจังหวัดต่าง ๆ

เป้าประสงค์ / วัตถุประสงค์

๑. จัดงานเทศกาลแสดงผลภัณฑ์ผ้าไหมให้เป็นระดับสากลเป็นที่รู้จักของนักท่องเที่ยวทั้งชาวไทยและชาวต่างประเทศ
๒. พัฒนาแหล่งท่องเที่ยวทางวัฒนธรรม โบราณสถาน วัดวาอารามและวิถีของชาวบ้านที่มีอยู่เดิมในพื้นที่ให้กลมกลืน สอดคล้อง หลากหลายในแต่ละหมู่บ้านเป็นที่รู้จักและน่าสนใจพัฒนาแหล่งท่องเที่ยวทางธรรมชาติที่มีอยู่เดิม / พัฒนาสิ่งก่อสร้างขึ้นใหม่ตามศักยภาพท้องถิ่น
๓. พัฒนาแหล่งท่องเที่ยวทางการเกษตรแบบอินทรีย์ชีวภาพ เกษตรปลอดภัยให้มีชื่อเสียงและเป็นที่ยอมรับ สามารถเป็นแหล่งศึกษาดูงานของนักท่องเที่ยวเชิงเกษตร และนักศึกษา
๔. พัฒนาผลิตภัณฑ์ผ้าไหมระดับหมู่บ้าน ตำบล ให้เป็นหมู่บ้านผลิตผ้าไหมให้เป็นแหล่งท่องเที่ยว

- | | | | |
|---|-------|-----|-----------|
| ๑. มีกลุ่มประกอบอาชีพต่าง ๆ | จำนวน | ๕๑ | กลุ่ม |
| ๒. มีกองทุนสร้างงาน สร้างอาชีพ สร้างรายได้ | | | |
| - กองทุนหมู่บ้านและชุมชนเมือง | จำนวน | ๒๐๕ | กองทุน |
| - กองทุนแก้ไขปัญหาความยากจน | จำนวน | ๒๐๕ | กองทุน |
| - กลุ่มออมทรัพย์เพื่อการผลิต | จำนวน | ๒๐๖ | กลุ่ม |
| ๓. มีกลุ่มอาชีพผู้ผลิต ผู้ประกอบการในกระบวนการผลิตให้ได้มาตรฐานตามโครงการหนึ่งผลิตภัณฑ์ต่อหนึ่งตำบล | จำนวน | ๑๖ | ผลิตภัณฑ์ |
๔. มีคณะกรรมการเครือข่ายวิสาหกิจระดับอำเภอ และมีพลังขับเคลื่อนที่เข้มแข็ง
๕. มีสถาบันระดับอาชีวศึกษาภาคตะวันออกเฉียงเหนือ ๗ วิทยาเขตและปึกธงชัย ๑ แห่ง
๖. มีองค์กรปกครองส่วนท้องถิ่นและส่วนราชการระดับอำเภอเป็นภาคีการพัฒนา

ข้อจำกัด

๑. ยังขาดเทคโนโลยีเชื่อมระบบข้อมูลเป็นหนึ่งเดียว
๒. วัสดุดิบเพื่อป้อนระบบการผลิตไม่ต่อเนื่อง

แนวทางพัฒนา

การบูรณาการหน่วยงานและเสริมสร้างพลังขับเคลื่อนของกระบวนการกลุ่ม ผู้ผลิต ผู้ประกอบการ และเครือข่ายองค์กรชุมชน ระบบเศรษฐกิจอย่างต่อเนื่อง ให้บรรลุเป้าหมายตามยุทธศาสตร์

เป้าประสงค์ / เป้าหมาย

- ๑) เพื่อสร้างความเข้มแข็งทางเศรษฐกิจในระดับบุคคล ครอบครัว ชุมชน ท้องถิ่น ให้มีความสามารถในการแข่งขันทางเศรษฐกิจได้
- ๒) บรรลุตัวชี้วัดด้วยประสิทธิภาพตามพันธกิจ สัดส่วนครัวเรือนผ่านความยากจน

๕. ยุทธศาสตร์สร้างสังคมที่สงบสุขและพึงปรารถนาร่วมกัน

ศักยภาพ

๑. หน่วยราชการ รัฐวิสาหกิจ องค์กรปกครองส่วนท้องถิ่น จำนวน ๓๔ หน่วย
๒. องค์กรภาคเอกชน และองค์กรเอกชนที่เข้มแข็ง
๓. สถาบันการศึกษา ศาสนา สภาวัฒนธรรม ที่มีความเข้มแข็ง

ข้อจำกัด

๑. ประชาชนได้รับบริการด้านสาธารณสุขไม่ทั่วถึง เพราะพื้นที่ห่างไกล
๒. สถานการศึกษาไม่ทั่วถึง โดยเฉพาะเด็กก่อนวัยเรียนทำให้ขาดโอกาสทางสังคม
๓. ปัญหาการว่างงาน ขาดอาชีพ
๔. ปัญหาด้านศีลธรรม
๕. ปัญหาด้านยาเสพติด
๖. ปัญหาด้านอาชญากรรม
๗. ปัญหาด้านอุบัติเหตุที่เกิดขึ้นบนเส้นทางสายหลักและสายรอง

แนวทางการพัฒนา

๑. สนับสนุนการพัฒนาฝีมือแรงงาน การประกอบอาชีพ
๒. สนับสนุนการสร้างเครือข่ายการเรียนรู้แบบองค์รวม ทันสมัย
๓. จัดให้มีร้านอาหารปลอดภัย ตลาดสดน่าซื้อ ปกป้องสิทธิผู้บริโภค
๔. ส่งเสริมความปลอดภัยในชีวิตและทรัพย์สิน ลดปัญหาอาชญากรรม อุบัติเหตุ
๕. สนับสนุนกิจกรรมนันทนาการครอบครัว ชุมชน เพื่อสร้างสุขภาพกาย จิตใจให้แก่ประชาชน

๑. ให้บริการด้านสาธารณสุข อนามัยและการศึกษา โดยทั่วถึงครอบคลุมพื้นที่เป้าหมาย
๒. ลดปัญหาการว่างงาน
๓. ประชาชนมีคุณธรรม
๔. ลดอุบัติเหตุ
๕. ลดปัญหาอาชญากรรม
๖. คุณภาพการศึกษาดี

๖.ยุทธศาสตร์สร้างการพัฒนาทรัพยากรธรรมชาติ และสิ่งแวดล้อม

ศักยภาพ

๑. เป็นภูเขาร้อยละ ๕๐ ของพื้นที่อำเภอ เป็นแหล่งกำเนิดลุ่มน้ำ ๖ สาย
๒. เป็นพื้นที่ป่าสงวน ๔ แห่ง อุทยานแห่งชาติ ๑ แห่ง สวนป่า ๒ แห่ง
๓. มีชุมชนที่เจริญขนาดใหญ่ กลาง ๔ แห่ง
๔. มีโรงงานอุตสาหกรรมที่ได้รับอนุญาตประกอบกิจการ ๑๙ แห่ง

ข้อจำกัด

๑. มีพื้นที่ชุมชนหนาแน่น ๔ แห่ง มีน้ำเสีย ขยะมูลฝอยมากยังขาดระบบจัดการที่มีคุณภาพ
๒. ยังมีกลุ่มบุคคลบางกลุ่มยังลักลอบทำลายทรัพยากรธรรมชาติ

แนวทางการดำเนินการ

๑. ส่งเสริมกระบวนการมีส่วนร่วมของประชาชนในการป้องกันรักษาทรัพยากรธรรมชาติ
๒. ส่งเสริมการสร้างจิตสำนึก ความตระหนักของภาคเอกชน ราชการในการผลิต มุ่งเน้นให้มีความรับผิดชอบต่อสังคมมีมาตรการลดผลกระทบต่อธรรมชาติและสิ่งแวดล้อม
๓. ส่งเสริมระบบชลประทาน ก่อสร้างฝายต้นน้ำลดการไหลของน้ำ
๔. สร้างเครือข่ายชุมชน ฝัาระวังป้องกัน ควบคุมการทำลายทรัพยากรธรรมชาติ / สิ่งแวดล้อม

วัตถุประสงค์ / เป้าหมาย

๑. พื้นฟูธรรมชาติและสภาพแวดล้อมไม่ให้เกิดทำลาย
๒. รักษาคุณภาพแหล่งน้ำ อากาศ ความดังของเสียง ให้อยู่ในระดับมาตรฐาน
๓. เพิ่มพื้นที่ในระบบชลประทานให้แก่ภาคการเกษตร
๔. บริหารจัดการสิ่งแวดล้อมให้อยู่ในระดับมาตรฐาน

๗.ยุทธศาสตร์พัฒนาการบริหารราชการให้เป็นไปตามหลักการบริหาร

ศักยภาพ

๑. มีส่วนราชการทั้งภาคราชการส่วนภูมิภาค ส่วนกลาง และส่วนท้องถิ่นจำนวนมากและมีผู้ปฏิบัติงานประจำหน่วยงานมีคุณภาพ เข้าใจหลักบริหารจัดการตามนโยบาย
๒. มีองค์กรปกครองส่วนท้องถิ่น ๑๘ แห่ง ที่มีส่วนร่วมในการดำเนินกิจกรรม
๓. มีความหลากหลายในการประกอบอาชีพของประชากร
๔. มีสถานการศึกษา วัด และภูมิปัญญาท้องถิ่นจำนวนมาก
๕. เป็นอำเภอที่เป็นเสมือนศูนย์กลางในการสัญจรสู่ท่าเรือชายฝั่งตะวันออกของภาคอีสาน
๖. องค์กรภาคเอกชน องค์กรประชาชนมีความเข้มแข็งในการร่วมปฏิบัติงานกับหน่วยงานรัฐ

ข้อจำกัด

๑. เป็นอำเภอขนาดใหญ่ มีประชากรจำนวนมาก ต้องใช้ปัจจัยในการพัฒนา

แนวทางการดำเนินการ

๑. ส่งเสริมการกระจายอำนาจการปกครองลงสู่องค์กรปกครองท้องถิ่นตามนโยบายของรัฐบาล
๒. ส่งเสริมศักยภาพของผู้บริหารส่วนราชการเพื่อปรับกระบวนทัศน์ และเสริมสร้างศักยภาพความเข้มแข็งของหน่วยงาน ทั้งราชการ องค์กรปกครองท้องถิ่น และประชาชน

๓. ส่งเสริมการมีส่วนร่วมของประชาชนในการพัฒนาทางการเมืองและสังคมในด้านการใช้สิทธิ⁵¹เลือกตั้ง การเป็นสมาชิกของกลุ่มองค์กรปกครองท้องถิ่น

วัตถุประสงค์ / เป้าหมาย

๑. เพื่อการพัฒนากระบวนการบริการประชาชนให้เป็นไปในทิศทางที่ดีและลดระยะเวลาการให้บริการ
๒. เพื่อการพัฒนากระบวนการบริหาร การปรับปรุงแก้ไขการให้บริการของบุคคลในหน่วยงาน และความรู้ของบุคคลในหน่วยงาน และองค์กร
๓. เพื่อความสามารถในการประหยังบประมาณของหน่วยงานและองค์กร

๘. ยุทธศาสตร์การแก้ไขปัญหาความเดือดร้อนของประชาชน

ศักยภาพ

๑. เป็นอำเภอที่อยู่ใกล้จังหวัดนครราชสีมา จึงเดินทางไปมาสะดวกในการติดต่อประสานงานกับหน่วยงานในระดับจังหวัด
๒. มีทางหลวงหมายเลข ๓๐๔ ซึ่งเส้นทางในการสัญจรไปมาทางภาคทางภาคอีสาน / ตะวันออก
๓. มีองค์กรปกครองท้องถิ่น จำนวน ๑๘ แห่ง
๔. มีราชการบริหารส่วนภูมิภาค จำนวน ๖ แห่ง
๕. มีรัฐวิสาหกิจ จำนวน ๒ แห่ง
๖. มีองค์กรภาคเอกชน บริษัท ที่พร้อมสนับสนุนการดำเนินงานของอำเภอจำนวนมาก

ข้อจำกัด

๑. เจ้าหน้าที่บางส่วนยังขาดความสำนึกในการปรับปรุงกระบวนการวิสัยทัศน์ - ทำงานแบบใหม่ ยังยึดแนวปฏิบัติเดิม
๒. ระบบการบริหารงานบางเรื่องยังไม่มีการปรับปรุงการบริหารให้สอดคล้องกับการเปลี่ยนแปลง
๓. ข้อมูลของหน่วยงาน องค์กรปกครองท้องถิ่นไม่มีการปรับปรุงให้ทันสมัย

แนวทางการดำเนินการ

๑. ปรับปรุงการให้บริการประชาชนและการพัฒนาหน่วยงาน
๒. จัดบริการด้านสาธารณสุขที่มีคุณภาพ รวดเร็ว ครบวงจรเพื่อให้การบริการประชาชนทั่วถึง
๓. ส่งเสริมมาตรการประหยัดในการใช้ทรัพยากรและงบประมาณของหน่วยงาน
๔. ปรับปรุงโครงสร้างการให้บริการเพื่อเอื้อต่อการแก้ไขปัญหาความเดือดร้อนของประชาชน
๕. ใช้ระบบ ITC มาใช้ควบคู่กับการพัฒนา

วัตถุประสงค์ / เป้าหมาย

- ๑) เพื่อการพัฒนากระบวนการบริการประชาชนให้เป็นไปในทิศทางที่ดีและลดระยะเวลาการให้บริการ
- ๒) เพื่อการพัฒนากระบวนการบริหาร การปรับปรุงแก้ไขการให้บริการของบุคคลในหน่วยงาน และความรู้ของบุคคลในหน่วยงาน และองค์กร
- ๓) เพื่อความสามารถในการประหยังบประมาณของหน่วยงานและองค์กร

๙. ยุทธศาสตร์การปฏิบัติภารกิจอันเป็นแนวนโยบายพื้นฐานแห่งรัฐและนโยบายของรัฐ

ศักยภาพ

๑. มีกองทุนหมู่บ้านและชุมชนเมือง จำนวน ๒๐๕ กองทุน
๒. มีกองทุน กข.คจ. จำนวน ๔๖ กองทุน
๓. มีโรงเรียน ๘๒ แห่ง ครู ๑,๑๑๘ คน ห้องเรียน ๙๑๐ ห้อง
๔. มีสถานพยาบาล โรงพยาบาล ๑ แห่ง สถานีอนามัย ๒๐ แห่ง บุคลากรทางการแพทย์ ๑๓๓ คน อาสาสมัครสาธารณสุข ๒,๑๖๐ คน
๕. สถานีตำรวจภูธร จำนวน ๑ แห่ง สายตรวจตำบล ๑๖ แห่ง

๑. จำนวนบุคลากรของหน่วยงานต่าง ๆ ทำงานอย่างเต็มความสามารถ รัฐควรสนับสนุนบุคลากรเพิ่มรวมทั้งสวัสดิการต่าง ๆ และเครื่องมือในการปฏิบัติงาน

แนวทางพัฒนา

- ๒. สนับสนุนการปราบปรามผู้มีอิทธิพล การทุจริตคอร์รัปชัน
- ๓. ส่งเสริมการป้องกัน ฝ้าระวัง รักษาบำบัดผู้ติดยาเสพติด
- ๔. ส่งเสริมการศึกษาอย่างมีคุณภาพ และเท่าเทียมกัน
- ๕. ส่งเสริมสุขภาพอนามัยที่ดีของประชาชนและสร้างโอกาสเข้าถึงบริการสาธารณสุข

เป้าประสงค์ / เป้าหมาย

- ๑. เพื่อสนับสนุนนโยบายรัฐบาล / จังหวัดในการแก้ไขปัญหาการทุจริต การแก้ไขยาเสพติดและปราบปรามผู้มีอิทธิพล
- ๒. การปฏิบัติตามนโยบายพื้นฐานแห่งรัฐเพื่อเสริมสร้างศักยภาพของประเทศ
- ๓. การส่งเสริมให้ประเทศมีทักษะในการปรับตัวและอาศัยอยู่ในสังคมอย่างเท่าเทียมกัน
- ๔. การส่งเสริมให้ประชาชนมีความสมบูรณ์ทั้งร่างกาย สติสัมปชัญญะ และอารมณ์

๑.๔ ยุทธศาสตร์การพัฒนาขององค์กรปกครองส่วนท้องถิ่นในเขตจังหวัด

กรอบยุทธศาสตร์และแนวทางการพัฒนาขององค์กรปกครองส่วนท้องถิ่นในเขตจังหวัด นครราชสีมา (๑๒ ยุทธศาสตร์)

ยุทธศาสตร์ที่ ๑ การบริหารราชการให้มีประสิทธิภาพคุณภาพ

แนวทางการพัฒนา

๑.๑ จัดโครงสร้างองค์กรให้มีประสิทธิภาพบรรลุตามนโยบาย และบริหารงานอย่างโปร่งใสตรวจสอบได้ ให้มีส่วนร่วมทุกภาคส่วน ทั้งระดับชาติ ระดับจังหวัด ท้องถิ่น และภาคประชาชนรวมทั้งให้มีการบูรณาการกับภาคราชการทุกระดับ

๑.๒ ประสานงานสามพี่น้องท้องถิ่น (อบจ.เทศบาล อบต.) และร่วมมือกับส่วนภูมิภาค

๑.๓ ส่งเสริมศักยภาพของท้องถิ่นในทุกๆ ด้านตามหลักการบริหารจัดการบ้านเมืองที่ดี

๑.๔ ส่งเสริมการกระจายอำนาจถ่ายโอนภารกิจและบุคลากรภาครัฐลงสู่องค์กรปกครองส่วนท้องถิ่น

๑.๕ การพัฒนาเทคโนโลยีและบุคลากรขององค์กรให้มีความเหมาะสมสอดคล้อง

๑.๖ การนำข้อมูล จปฐ. และ กชช๒ค. มาใช้ในการวางแผน โดยใช้ระบบฐานข้อมูลเทคโนโลยีสารสนเทศ เป็นเครื่องมือในการวางแผนพัฒนาโคราช

๑.๗ การสื่อสารประชาสัมพันธ์ให้ประชาชนมีส่วนร่วมรับรู้และติดตามการทำงานขององค์กรตนเอง

๑.๘ ให้ศึกษาจัดทำแผนพัฒนาของอำเภอแบบบูรณาการ โดยให้มีส่วนร่วมเกี่ยวข้องทุกภาคส่วนเข้ามาร่วมจัดทำแผน เพื่อให้ทุกอำเภอมีแผนหลัก (Master Plan) ในการพัฒนาทุกส่วนของอำเภอนั้นๆ

ยุทธศาสตร์ที่ ๒ การพัฒนาด้านสาธารณสุข

แนวทางการพัฒนา

๒.๑ พัฒนาระบบบริการสุขภาพให้มีคุณภาพมาตรฐานถึงและครบวงจร ผู้รับบริการสามารถเข้าถึงได้อย่างครอบคลุมเป็นธรรมเกิดความพึงพอใจ

๒.๒ สนับสนุนการพัฒนากำลังก้านสาธารณสุข โดยจัดทุนการศึกษา สนับสนุน (แพทย์/พยาบาล/เจ้าหน้าที่สาธารณสุข) ครอบคลุมทุกวิชาชีพ

๒.๓ ดำเนินการกระจายอำนาจด้านสาธารณสุข โดยครอบคลุมทั้งวัสดุ ครุภัณฑ์ กำลังคน งบประมาณ กำหนดแผนและขั้นตอนการกระจายอำนาจฯ พ.ศ.๒๕๔๒

๒.๔ เสริมสร้างความเข้มแข็งของชุมชนในด้านสาธารณสุข โดยส่งเสริมและสนับสนุนอาสาสมัครสาธารณสุข (อสม.) ให้ทำงานอย่างมีคุณภาพและมีขวัญกำลังใจที่ดี

๒.๕ จัดระบบส่งเสริมสุขภาพภาคประชาชนเพื่อการพึ่งพาตนเองของประชาชนสู่การมีสุขภาพที่ดี³ (คุ้มครองผู้บริโภค/การควบคุมป้องกันโรคติดต่อ/ไม่ติดต่อ/การฟื้นฟูสุขภาพประชาชน/อนามัย/โรงเรียน)

๒.๖ พัฒนาระบบการแพทย์ฉุกเฉิน (EMS) โดยพัฒนามาตรฐานศูนย์แจ้งเหตุและจัดให้มีหน่วยรับส่งผู้ป่วยระดับโซนทุกโซนสามารถประสานการทำงานกับหน่วยบริการสาธารณสุขได้อย่างมีประสิทธิภาพ

๒.๗ การจัดระบบสุขภาพภาคประชาชนให้มีส่วนร่วมทุกภาคส่วนทั้งผู้นำชุมชน (กำนัน, ผู้ใหญ่บ้าน) กลุ่มสตรี, กลุ่มเยาวชน, กลุ่มวัยรุ่น, วิทยาลัย, วิทยาลัย, วิทยาลัย

๒.๘ การส่งเสริมและสนับสนุนให้โรงพยาบาลในแต่ละพื้นที่ที่มีประสิทธิภาพและศักยภาพในการรักษาผู้ป่วยเพิ่มมากขึ้น โดยการสนับสนุนประสานงานให้มีการสร้างโรงพยาบาลเพิ่มเติมทั้งในเมืองและตำบล

ยุทธศาสตร์ที่ ๓ การพัฒนาด้านการศึกษา

แนวทางการพัฒนา

๓.๑ ส่งเสริมการกระจายอำนาจ และการถ่ายโอนภารกิจทางด้านการศึกษาให้เป็นไปตามความสมัครใจและความพร้อมของสถานศึกษานั้นๆ

๓.๒ ส่งเสริมสนับสนุนการศึกษา รวมถึงการศึกษาทั้งในและนอกระบบโรงเรียน ทั้งระดับก่อนวัยเรียน ประถม มัธยม และระดับปริญญาตรี ภาคประชาชน โดยประสานการสนับสนุนงบประมาณและพัฒนาศูนย์การเรียนรู้ชุมชน/ศูนย์พัฒนาเด็กเล็ก

๓.๓ ส่งเสริมการมีส่วนร่วมของประชาชนและภาคีการพัฒนาในการจัดการศึกษา

๓.๔ ส่งเสริมให้มีโรงเรียนต้นแบบความเป็นเลิศในแต่ละสาขา และเป็นโรงเรียนมาตรฐานคุณภาพขององค์การบริหารส่วนจังหวัด

๓.๕ ส่งเสริมสนับสนุนพัฒนาบุคลากรทางการศึกษาให้ได้มาตรฐานและมีความเป็นเลิศ

๓.๖ ส่งเสริมสนับสนุนให้โรงเรียน นำเทคโนโลยีสารสนเทศมาใช้ในการเพิ่มประสิทธิภาพการเรียนการสอนและการเรียนรู้

๓.๗ จัดให้มีคณะกรรมการการศึกษาเพื่อประสานการจัดการเรียนการสอนให้สอดคล้องกับนโยบายการศึกษาของ อบจ. โดยให้มีความร่วมมือของผู้บริหารการศึกษาทั้งที่สังกัด อบจ. และกระทรวงศึกษาธิการและอื่นๆ

๓.๘ จัดการศึกษาโดยเน้นคุณธรรมนำสู่สัมมาชีพ

๓.๙ จัดตั้งสถาบันการศึกษา หรือการเรียนรู้ของประชาชนเพื่อพัฒนาอาชีพไปสู่การมีงานทำและมีรายได้เพิ่มขึ้น

๓.๑๐ จัดหาศูนย์การเรียนรู้ทางวิทยาศาสตร์และเทคโนโลยีที่ก้าวหน้า เช่น ศูนย์ภาษาศาสตร์ พิพิธภัณฑสถาน วิทยาศาสตร์ ห้องสมุดมีชีวิตฯ

ยุทธศาสตร์ที่ ๔ การพัฒนาด้านสวัสดิการสังคม

แนวทางการพัฒนา

๔.๑ พัฒนาคุณภาพชีวิตผู้สูงอายุโดยสนับสนุนเบี้ยสงเคราะห์ผู้สูงอายุ อย่างทั่วถึงและเป็นธรรม

๔.๒ ส่งเสริมการพัฒนาคุณภาพชีวิตผู้สูงอายุและประชาชน

๔.๓ การสังคมสงเคราะห์และการพัฒนาคุณภาพชีวิต เด็ก สตรี คนชรา ผู้ด้อยโอกาสและผู้ติดเชื้อ HIV จัดให้มีและเพิ่มประสิทธิภาพศูนย์พัฒนาเด็ก

๔.๔ ส่งเสริมสนับสนุนและพัฒนาคุณภาพชีวิต ของคนทุกวัย ตั้งแต่แรกเกิด วัยเด็ก วัยรุ่น เยาวชน วิทยาลัย และวัยชรา

๔.๕ สนับสนุนการจัดสวัสดิการชุมชน โดยชุมชนมีส่วนร่วมบริหารจัดการ

๔.๖ สนับสนุนกลุ่มเด็ก สตรี คนชรา ผู้ด้อยโอกาส ผู้ป่วยเรื้อรัง ด้านหลักประกันรายได้ เข้าถึงบริการของรัฐอย่างทั่วถึงเป็นธรรม

๔.๗ จัดตั้งศูนย์ข้อมูลเพื่อวิเคราะห์ปัญหาและรวบรวมปัญหา

๔.๘ คุ้มครองและพิทักษ์สิทธิเด็ก เยาวชน สตรี คนชรา ผู้ด้อยโอกาส

แนวทางการพัฒนา

๕.๑ การส่งเสริมผู้ประกอบการรายย่อย โดยประสานกับสถาบันการศึกษา กองส่งเสริมคุณภาพชีวิต/พาณิชยกรรม อุตสาหกรรม ภาคธุรกิจเอกชน หน่วยงานของรัฐ เช่น ความรู้ด้านบริหาร จัดการประสาน กองคลัง งานการลงเงินทุนช่องทางตลาด

๕.๒ ส่งเสริม OTOP ในด้านนวัตกรรม เช่น พัฒนาคุณภาพการผลิต ยกกระดับเป็นสินค้าส่งออก และจัดทำห้องแสดงสินค้า เพื่อขยายเครือข่ายและการตลาดส่งออก

๕.๓ ประสานงานกับทุกภาคส่วน เช่น สภาอุตสาหกรรม หอการค้า อื่นๆ เพื่อสนับสนุนด้านเศรษฐกิจของจังหวัด

๕.๔ การพัฒนาเศรษฐกิจการค้าระหว่างประเทศ

๕.๕ สนับสนุนการพัฒนาอุตสาหกรรม (สอช.) และพัฒนาวิสาหกิจชุมชน

ยุทธศาสตร์ที่ ๖ การพัฒนาด้านเกษตรกรรม

แนวทางการพัฒนา

๖.๑ ส่งเสริมและพัฒนา คุณภาพด้านการผลิต เพื่อเพิ่มมูลค่าผลผลิตและส่งเสริมคุณภาพชีวิตการตลาด โดยให้ความรู้กับประชาชนอย่างทั่วถึงและสอดคล้องกับวิถีชีวิตจริง

๖.๒ พัฒนาระบบข้อมูลสารสนเทศ ด้านเกษตรกรรม

๖.๓ เสริมสร้างความเข้มแข็งของชุมชนโดยใช้เกษตรอินทรีย์

๖.๔ พัฒนาคำความรู้ด้านวิชาการ เพื่อส่งเสริมและพัฒนาคุณภาพผลผลิตทางการเกษตร สนับสนุนศูนย์การเรียนรู้ชุมชน และแหล่งเรียนรู้ด้านเศรษฐกิจยุทธศาสตร์การพัฒนา แนวทางการเกษตร สนับสนุนศูนย์การเรียนรู้ชุมชน และแหล่งเรียนรู้ด้านเศรษฐกิจยุทธศาสตร์การพัฒนา แนวทางการพัฒนา หน่วยงานที่รับผิดชอบพอเพียง และเกษตรทฤษฎีใหม่

๖.๕ ประสานงานจัดหาแหล่งน้ำเพื่อการเกษตร

๖.๖ สนับสนุนการรวมกลุ่มเกษตรกร เพื่อเพิ่มอำนาจการต่อรองต่างๆ

๖.๗ ส่งเสริมการแปรรูปผลผลิตพืชผลทางการเกษตร เป็นพลังงานทดแทน

๖.๘ ส่งเสริมการค้าเนืองงานพลังงานทดแทนจากผลผลิตเกษตร น้ำ ลม แสงอาทิตย์ และการเผาขยะเศษวัสดุเป็นพลังงาน

ยุทธศาสตร์ที่ ๗ พัฒนาการท่องเที่ยวและบริการ

แนวทางการพัฒนา

๗.๑ ประสานร่วมมือกับ ท.ท.ท. เพื่อยกระดับกิจกรรมการท่องเที่ยวของจังหวัดสำนักปลัดฯ, กองช่าง และจัดระบบการตลาดส่งเสริมการท่องเที่ยวทั้งในและต่างประเทศ

๗.๒ ประสานงานโครงการช่วยเหลือการท่องเที่ยวอย่างเป็นระบบ เช่น การท่องเที่ยวเชิงนิเวศ/เชิงวัฒนธรรม/เชิงเกษตรถึงสุขภาพ (สปาสมุนไพร)

๗.๓ ประสานการตลาดนักท่องเที่ยวผู้สูงอายุจากต่างประเทศมาใช้บริการแบบลองสเตย์ที่ศูนย์พัฒนาคุณภาพชีวิตผู้สูงอายุ

๗.๔ ส่งเสริมการพัฒนาบุคลากรด้านการท่องเที่ยว ร่วมกับสถาบันทางการศึกษาศูนย์พัฒนาข้อมูลการท่องเที่ยว

๗.๕ พัฒนาสิ่งอำนวยความสะดวกและความปลอดภัย เพื่อบริการนักท่องเที่ยวให้สะดวกรวดเร็ว

๗.๖ สนับสนุนการจัดกิจกรรมการท่องเที่ยวเชิงวัฒนธรรม ประเพณีภูมิปัญญาท้องถิ่นภายในจังหวัด เช่น งานย่าโม งานผ้าไหมปักธงชัยงานปราสาทหิน งานแข่งเรือพิมาย ฯลฯ

๗.๗ ใช้สนามกีฬาซีเกมส์เพื่อจัดกิจกรรมส่งเสริมการท่องเที่ยว เช่น งานแสดงสินค้าอินโดจีน ฯลฯ

ยุทธศาสตร์ที่ ๘ การพัฒนาด้านการกีฬาและนันทนาการ

แนวทางการพัฒนา

๘.๑ ส่งเสริมการกีฬาทุกประเภท เพื่อความเป็นเลิศ และเป็นอาชีพสนับสนุนกีฬาพื้นบ้าน

- ๘.๒ ส่งเสริมการจัดการแข่งขันกีฬาเพื่อสร้างความสมานฉันท์ระหว่างองค์กรต่างๆ
- ๘.๓ ส่งเสริมสนับสนุนนักกีฬาระดับเยาวชนให้เป็นตัวแทนระดับจังหวัดและสนับสนุนโรงเรียนการกีฬา
- ๘.๔ ส่งเสริมกีฬาและนันทนาการระดับเยาวชนและประชาชน เพื่อแก้ปัญหายาเสพติดและใช้เวลาว่างให้เกิดประโยชน์
- ๘.๕ ประสานความร่วมมือชมรม/สมาคมต่าง เพื่อจัดการแข่งขัน ณ สนามกีฬาซีเกมส์
- ๘.๖ จัดให้มีการประกวดการแสดงของศิลปินท้องถิ่นพื้นบ้าน เช่นลิเก เพลงโคราช และการแข่งขันทางดนตรี เพื่อยกระดับฝีมืออาชีพ
- ๘.๗ เสนอเป็นตัวแทนการจัดการแข่งขันกีฬาระดับชาติ นานาชาติ เพื่อยกระดับมาตรฐานการกีฬา
- ๘.๘ ส่งเสริมสนับสนุน สมาคม และสโมสรกีฬาในจังหวัด

ยุทธศาสตร์ที่ ๙ การพัฒนาทรัพยากรและสิ่งแวดล้อม

แนวทางการพัฒนา

- ๙.๑ บูรณาการการบริหารจัดการดิน น้ำ ป่า ชยะ มลภาวะ โดยการมีส่วนร่วมของ ๓ ภาคี ทุกเรื่องได้แก่ ภาคี ทุกเรื่องได้แก่ ภาคีหน่วยราชการ นักวิชาการ และประชาชน
- ๙.๒ ส่งเสริมการจัดการสวนสาธารณะชุมชน/ส่งเสริมการสร้างควมร่มรื่นสองข้างทาง เช่น หน้าโรงเรียนชุมชน ปรับปรุงภูมิทัศน์ภายในจังหวัด
- ๙.๓ ส่งเสริมให้มีการบริหารจัดการลุ่มน้ำย่อย โดยภาคีความร่วมมือของชุมชน
- ๙.๔ รมรงค์การแก้ไขปัญหาภาวะ/ส่งเสริมการประหยัดพลังงาน
- ๙.๕ ส่งเสริมภูมิปัญญาท้องถิ่น ในการจัดการทรัพยากรธรรมชาติ สิ่งแวดล้อมชุมชน
- ๙.๖ ประสานความร่วมมือ เพื่อแก้ไขปัญหาขยะภาครัฐและเอกชนแบบครบวงจร
- ๙.๗ การปรับปรุงและพัฒนาส่งเสริมการลดมลภาวะภายในจังหวัด
- ๙.๘ ปรับปรุงคุณภาพสายน้ำลำคลองและสายน้ำหลักทั้ง ๙ สาย ของจังหวัดนครราชสีมา
- ๙.๑๐ สนับสนุนให้มีการจัดทำข้อมูลทรัพยากรธรรมชาติโดยใช้เครื่อง paramotor และเทคโนโลยีสำรวจระยะไกลเพื่อป้องกันการบุกรุกป่าไม้เป็นการอนุรักษ์ทรัพยากรป่าไม้และแหล่งน้ำ

ยุทธศาสตร์ที่ ๑๐ การพัฒนาด้านโครงสร้างพื้นฐาน

แนวทางการพัฒนา

- ๑๐.๑ จัดระบบฐานข้อมูลสารสนเทศการพัฒนาโครงสร้างพื้นฐาน
- ๑๐.๒ บูรณาการแผนพัฒนาโครงสร้างพื้นฐานสามพี่น้องท้องถิ่น (อบจ.เทศบาล สิ่งแวดล้อม, กองช่าง อบต.) เพื่อลดความทับซ้อนของพื้นที่ และเกิดประโยชน์สูงสุดแก่ประชาชน
- ๑๐.๓ ส่งเสริมเชื่อมโยงการชลประทาน ก่อสร้างฝาย ทำนบกั้นน้ำ ขุดลอก ขุดสระพัฒนาแหล่งน้ำ คลองน้ำระบบประปา และการกระจายการใช้ประโยชน์
- ๑๐.๔ การจัดให้มีและบำรุงรักษาโครงสร้างพื้นฐาน ทางบก ทางน้ำ และทางระบายน้ำและการปรับปรุงบำรุงรักษาในเขตชุมชนและท้องถิ่น
- ๑๐.๕ ส่งเสริมสถานที่เพื่อนันทนาการและออกกำลังกายสนามกีฬาและนันทนาการชุมชน
- ๑๐.๖ การผังเมืองรวมของท้องถิ่นและการผังเมืองรวมจังหวัด
- ๑๐.๗ ซ่อมบำรุงปรับปรุงเครื่องมือ เครื่องจักร

ยุทธศาสตร์ที่ ๑๑ การพัฒนาด้านการส่งเสริมศาสนา ศิลปะ และวัฒนธรรม

แนวทางการพัฒนา

- ๑๑.๑ ส่งเสริมให้จัดพระสงฆ์เป็นศูนย์ส่งเสริม คุณธรรมวัฒนธรรมประเพณี วิถีพุทธท้องถิ่น
- ๑๑.๒ รื้อฟื้น คุณค่า วัฒนธรรมประเพณีของชุมชน เช่น ขาดิพันธ์ วัฒนธรรม วิถีชีวิต ภูมิปัญญาท้องถิ่น
- ๑๑.๓ ส่งเสริมสนับสนุนการศึกษาสงฆ์ รูปแบบต่างๆ
- ๑๑.๔ ส่งเสริมบทบาทของสถาบัน บวร บ้าน วัด โรงเรียน ในการพัฒนาชุมชน
- ๑๑.๕ สนับสนุนโครงการวัดปลอดเหล้าให้ยั่งยืนและโครงการตรวจสุขภาพให้พระสงฆ์เป็นประจำ

๑๒.๑ การป้องกันและบรรเทาสาธารณภัย/ความมั่นคงปลอดภัยในชีวิตและทรัพย์สิน/ลดอุบัติเหตุจากรถทางบก/ทางน้ำ

๑๒.๓ สร้างความมั่นใจและความสบายใจให้กับประชาชนด้านความปลอดภัยในชีวิตและทรัพย์สิน

๒. ยุทธศาสตร์ขององค์กรปกครองส่วนท้องถิ่น

๒.๑ วิสัยทัศน์

องค์การบริหารส่วนตำบลตอน ได้กำหนดวิสัยทัศน์ (Vision) เพื่อเป็นสภาพการณ์ในอนาคตซึ่งเป็นจุดหมายและปรารถนา คาดหวังที่จะให้เกิดขึ้นหรือบรรลุผลในอนาคตข้างหน้า ตำบลตอนเป็นตำบลขนาดเล็ก มีความมุ่งหวังที่จะพัฒนาสังคมในทุกด้าน เน้นการพัฒนาการเกษตร เพราะประชาชนส่วนใหญ่ในพื้นที่ประกอบอาชีพเกษตรกรรม และคาดการณ์ว่าในอนาคตต้องเป็นชุมชนที่สงบสุข น่าอยู่ มีคุณภาพชีวิตที่ดีขึ้น จากอาชีพทางการเกษตร มุ่งสร้างบริการสาธารณะที่สนับสนุนอาชีพเกษตรกรรม มีการพัฒนาทางด้านเศรษฐกิจและสังคม และมีความสามัคคีกัน ร่วมแรงร่วมใจกันในการพัฒนาตำบล จึงได้กำหนดวิสัยทัศน์ คาดหวังที่จะให้เกิดขึ้นในอนาคต ดังนี้

“ระบบชลประทานสะดวก ผลผลิตทางการเกษตรดี การคมนาคมขนส่งรวดเร็ว นำไปสู่คุณภาพชีวิตที่ดี”

๒.๒ ยุทธศาสตร์

ยุทธศาสตร์และแนวทางการพัฒนา

การกำหนดยุทธศาสตร์ มีการวิเคราะห์ระดับความสำคัญ โดยการรวบรวมข้อมูลและปัญหาความเดือดร้อนและความต้องการของประชาชน จากประชาคมหมู่บ้าน ประชาคมตำบล โดยการนำแผนชุมชนมาใช้พิจารณาประกอบพร้อมทั้งจัดลำดับความสำคัญของปัญหา มีการประเมินสถานการณ์ของท้องถิ่นในปัจจุบันโดยใช้เทคนิค SWOT analysis ซึ่งวิเคราะห์ถึงโอกาส และสถานะคุกคามหรือข้อจำกัด รวมถึงการวิเคราะห์จุดอ่อน จุดแข็งของท้องถิ่น ซึ่งเป็นการพิจารณาถึงปัจจัยภายในและภายนอก เพื่อนำไปสู่การกำหนดวิสัยทัศน์และภารกิจหลักการพัฒนาท้องถิ่น เพื่อบรรลุวิสัยทัศน์ขององค์การบริหารส่วนตำบลมียุทธศาสตร์หลักที่จะดำเนินการให้ประสบความสำเร็จ โดยนำเอาวิสัยทัศน์และภารกิจหลักมาพิจารณากำหนดยุทธศาสตร์และแนวทางการพัฒนา เพื่อนำท้องถิ่นบรรลุผลสำเร็จความต้องการในอนาคต กำหนดยุทธศาสตร์การพัฒนา รวม ๘ ยุทธศาสตร์ และมีแนวทางการพัฒนาองค์การบริหารส่วนตำบลตอน จำนวน ๒๑ แนวทาง ซึ่งเป็นการสนับสนุนยุทธศาสตร์การพัฒนาจังหวัดในบรรลุเป้าประสงค์ ดังนี้

ยุทธศาสตร์ที่ ๑ การพัฒนาด้านโครงสร้างพื้นฐาน

แนวทางการพัฒนา

๑. การจัดให้มีและบำรุงรักษาทางบก ทางน้ำ และทางระบายน้ำและการปรับปรุงบำรุงรักษาในเขตชุมชนและท้องถิ่น

๒. การจัดให้มีและบำรุงรักษาทางบก ทางน้ำ ที่เชื่อมต่อระหว่างองค์กรปกครองส่วนท้องถิ่น

๓. การพัฒนาสาธารณูปโภค – สาธารณูปการ

ยุทธศาสตร์ที่ ๒ การพัฒนาแหล่งน้ำ

แนวทางการพัฒนา

๑. ส่งเสริมเชื่อมโยงการชลประทาน ก่อสร้างฝาย ทำนบกั้นน้ำ ขุดลอก ขุดสระ พัฒนาแหล่งน้ำ คลองน้ำ และกระจายการใช้ประโยชน์

แนวทางการพัฒนา

๑. ส่งเสริมเศรษฐกิจพอเพียงตามแนวพระราชดำริ
๒. ส่งเสริมกิจการพาณิชย์ และการลงทุน/ตลาดเพื่อการพาณิชย์
๓. ส่งเสริมอาชีพ/พัฒนาสินค้าชุมชน/ตลาดชุมชน/ร้านค้าชุมชน

ยุทธศาสตร์ที่ ๔ การสร้างสังคมให้มีคุณภาพชีวิตที่ดี และอยู่ร่วมกันอย่างมีความสุข

แนวทางการพัฒนา

๑. การจัดการศึกษา
๒. การสนับสนุน และส่งเสริมให้ประชาชนในท้องถิ่นจัดกิจกรรมทางพระพุทธศาสนา วัฒนธรรม ประเพณี
๓. การสังคมสงเคราะห์และการพัฒนาคุณภาพชีวิต เด็ก สตรี คนชรา ผู้ด้อยโอกาส และผู้ติดเชื้อ H.I.V
๔. การสนับสนุน ส่งเสริมความเป็นเลิศด้านกีฬา กีฬาแห่งชาติ และส่งเสริม สนับสนุนกีฬานานาชาติ
๕. การสาธารณสุข การสร้างสุขภาพ การรักษาพยาบาลป้องกันและควบคุมโรคติดต่อ/โรคระบาด และโรคไม่ติดต่อ การฟื้นฟูสุขภาพของประชาชน
๖. การป้องกันและแก้ไขการแพร่ระบาดของปัญหายาเสพติด และการป้องกันบรรเทาสาธารณภัย

ยุทธศาสตร์ที่ ๕ การพัฒนาเกษตรอินทรีย์

แนวทางการพัฒนา

1. การพัฒนาระบบและเพิ่มศักยภาพการผลิต/ผลผลิตเกษตรอินทรีย์

ยุทธศาสตร์ที่ 6 การพัฒนาแหล่งท่องเที่ยว

แนวทางการพัฒนา

๑. สนับสนุน ส่งเสริม พัฒนากิจกรรมการท่องเที่ยวและแหล่งท่องเที่ยวด้านศาสนา โบราณสถาน โบราณวัตถุ ศิลปวัฒนธรรม ประเพณีท้องถิ่นอันดีของท้องถิ่น กิจกรรมการท่องเที่ยวและแหล่งท่องเที่ยวเชิงนิเวศน์
๒. สนับสนุน ส่งเสริม พัฒนาแหล่งท่องเที่ยวด้านทรัพยากรธรรมชาติและสิ่งแวดล้อม และพัฒนาแหล่งท่องเที่ยวเชิงนิเวศน์

ยุทธศาสตร์ที่ ๗ การอนุรักษ์พัฒนาทรัพยากรธรรมชาติและสิ่งแวดล้อมให้เกิดความสมดุลอย่างยั่งยืน

แนวทางการพัฒนา

๑. การกำจัดขยะมูลฝอย สิ่งปฏิกูลและน้ำเสียในชุมชนและท้องถิ่น
๒. การจัดการ การบำรุงรักษา และการเพิ่มพื้นที่ป่าไม้ การใช้ประโยชน์จากป่าไม้ ที่ดิน ทรัพยากรน้ำและสิ่งแวดล้อม
๓. การสนับสนุนและรณรงค์ประชาสัมพันธ์ให้ท้องถิ่นรักษาสิ่งแวดล้อมและการประหยัดพลังงาน

ยุทธศาสตร์ที่ ๘ การบริหารราชการตามหลักการบริหารบ้านเมืองที่ดี

แนวทางการพัฒนา

๑. ส่งเสริมและพัฒนาศักยภาพของท้องถิ่นในทุกๆด้านตามหลักการบริหารจัดการบ้านเมืองที่ดี
๒. ส่งเสริมประชาธิปไตยและการมีส่วนร่วมของภาคประชาชน

๒.๓ เป้าประสงค์

๑. นโยบายเร่งด่วนที่ดำเนินการในปีแรก

๑.๑ บริหารจัดการองค์กร ให้เป็นไปตามหลักการบริหารจัดการบ้านเมืองที่ดี อย่างต่อเนื่อง ตามหลักการของงานบริการประชาชน ได้สะดวก และรวดเร็ว

๑.๒ ประสานกับภาคเอกชน ภาคประชาชน และหน่วยงานราชการในตำบล เพื่อดำเนินโครงการตามแผนพัฒนาสามปี

๑.๓ นำปรัชญาเศรษฐกิจพอเพียงมาส่งเสริมการเกษตร การทำเกษตรผสมผสาน เกษตรอินทรีย์ รวมทั้งการส่งเสริมการเรียนรู้ การฝึกอบรมให้แก่เกษตรกร

๑.๔ พัฒนาคุณภาพชีวิตของผู้ด้อยโอกาส เช่น ผู้สูงอายุ คนพิการ ผู้ติดเชื้อ HIV เป็นต้น ให้มีคุณภาพชีวิตที่ดียิ่งขึ้น

๒. นโยบายด้านการสาธารณสุข

๒.๑ ส่งเสริมและสนับสนุนในการจัดหาวัสดุ อุปกรณ์ ในการป้องกันและควบคุมโรคติดต่อ เช่น โรคไข้หวัด ๒๐๐๙ โรคไข้เลือดออก โรคพิษสุนัขบ้า เป็นต้น

๒.๒ ส่งเสริมสนับสนุนกิจกรรมทางด้านสุขภาพอนามัย พร้อมทั้งเผยแพร่ความรู้ด้านสุขภาพอนามัยให้กับประชาชน เช่น การจัดการแข่งขันกีฬาภายในตำบล การจัดหาอุปกรณ์กีฬาประจำหมู่บ้าน

๓. นโยบายด้านการศึกษา ศาสนา และวัฒนธรรม

๓.๑ ด้านการศึกษา

- ส่งเสริมและสนับสนุนกิจกรรมทางการศึกษา เช่น กิจกรรมวันเด็ก
- ส่งเสริมและสนับสนุนการดำเนินงานของศูนย์พัฒนาเด็กเล็ก ทั้ง 3 แห่ง
- ส่งเสริมและสนับสนุนวัสดุ อุปกรณ์ทางการศึกษา ให้แก่เด็กและเยาวชน

๓.๒ ด้านศาสนา

- ส่งเสริมและสนับสนุนกิจกรรมทางศาสนา ในเขตตำบลตอน
- ส่งเสริมและสนับสนุนให้เด็ก เยาวชน และประชาชนทั่วไป ได้ร่วมประกอบกิจกรรมทางศาสนา ในวันสำคัญต่าง ๆ ทางศาสนา

3.3 ด้านวัฒนธรรม

- ส่งเสริมและสนับสนุน บำรุงรักษาศิลปวัฒนธรรม ประเพณี ภูมิปัญญาท้องถิ่นและวัฒนธรรมอันดีของท้องถิ่น
- ส่งเสริมและสนับสนุนวันสำคัญต่าง ๆ ทางประเพณี เช่น วันสงกรานต์ วันผู้สูงอายุ และวันครอบครัว วันลอยกระทง เป็นต้น

๔. นโยบายด้านสวัสดิการสังคม

- พัฒนาคุณภาพชีวิตผู้สูงอายุ โดยการสนับสนุนเบี้ยยังชีพผู้สูงอายุ
- พัฒนาคุณภาพชีวิตคนพิการ โดยการสนับสนุนเบี้ยยังชีพคนพิการ
- พัฒนาคุณภาพชีวิตผู้ติดเชื้อ HIV โดยการสนับสนุนเบี้ยยังชีพ
- ส่งเสริมและสนับสนุนการสงเคราะห์ผู้ประสบสาธารณภัยหรือภัยธรรมชาติต่างๆ

๕. นโยบายด้านเศรษฐกิจ

- ส่งเสริมและสนับสนุนผู้ประกอบการธุรกิจรายย่อย ธุรกิจขนาดเล็ก และธุรกิจขนาดกลางในตำบล
- ส่งเสริมและสนับสนุนให้ประชาชนมีอาชีพเสริม หลังฤดูเก็บเกี่ยวเพื่อเพิ่มรายได้

- ส่งเสริมและพัฒนารายได้ให้กับประชาชนตามแนวทางเศรษฐกิจพอเพียง
- ส่งเสริมการเกษตร ผสมผสาน เกษตรอินทรีย์ การใช้บัญชีภาพในการทำเกษตร
- ส่งเสริมและสนับสนุนการผลิตภาคประชาชน เพื่อนำไปสู่การสร้างผลิตภัณฑ์ชุมชน

และการสร้างความเข้มแข็งให้แก่ชุมชนต่อไป

๖. นโยบายด้านโครงสร้างพื้นฐาน

- ส่งเสริม สนับสนุนและประสานงานการก่อสร้างปรับปรุง บำรุงรักษาถนน ทางระบายน้ำ อำนวยความสะดวกทางการคมนาคมภายในหมู่บ้าน และระหว่างหมู่บ้าน
- ส่งเสริม สนับสนุน และประสานงานการปรับปรุงขยายเขตไฟฟ้า และติดตั้งไฟฟ้าส่องสว่าง สาธารณะ
- ส่งเสริม สนับสนุน และประสานงานการปรับปรุงระบบประปาหมู่บ้านให้ได้มาตรฐาน และขยายเขตประปาให้ทั่วถึง
- ส่งเสริม สนับสนุน และประสานงานการขุดลอกแหล่งน้ำสาธารณะในตำบลเพื่อเก็บกักน้ำ สำหรับการอุปโภค บริโภค และการพัฒนาแหล่งน้ำทางการเกษตร

๗. นโยบายด้านทรัพยากรธรรมชาติและสิ่งแวดล้อม

- ส่งเสริมและสนับสนุนการบริหารจัดการ ทรัพยากรธรรมชาติและสิ่งแวดล้อม โดยให้ประชาชนเข้ามามีส่วนร่วมในการบริหารจัดการ
- ส่งเสริม สนับสนุน การมีส่วนร่วม ของประชาชนและชุมชนในการควบคุมกำจัดขยะมูลฝอย และมลภาวะที่มีผลต่อสุขภาพอนามัย และคุณภาพชีวิตของประชาชน
- ส่งเสริม สนับสนุน จัดให้มีสถานที่พักผ่อนหย่อนใจ หรือสวนสาธารณะประจำตำบล เพื่อให้ประชาชนมีคุณภาพชีวิตที่ดีขึ้น

๘. นโยบายด้านการป้องกันและปราบปรามยาเสพติด

- ส่งเสริมและสนับสนุน หน่วยงานที่เกี่ยวข้องในการป้องกัน และแก้ไขปัญหายาเสพติด
- ส่งเสริมและสนับสนุน ให้ประชาชนในตำบล เข้ามามีส่วนร่วมในการป้องกัน และแก้ไขปัญหายาเสพติด

๙. นโยบายด้านการพัฒนาครอบครัว เด็ก เยาวชน สตรี ผู้สูงอายุ

- ส่งเสริมและสนับสนุน ให้มีศูนย์เลี้ยงเด็กก่อนวัยเรียนที่มีคุณภาพ และได้มาตรฐาน
- ส่งเสริมและสนับสนุนการศึกษาแก่เด็กด้อยโอกาส
- ส่งเสริมและสนับสนุนบทบาทของสตรี ให้มีส่วนร่วมในการพัฒนาชุมชนและสังคม
- ส่งเสริมและสนับสนุนบทบาทของเยาวชน ให้มีส่วนร่วมในการพัฒนาชุมชนและสังคม
- ส่งเสริมและสนับสนุนกิจกรรมชมรมผู้สูงอายุ

๑๐. นโยบายด้านความปลอดภัยในชีวิตและทรัพย์สิน

- ส่งเสริมและสนับสนุน วัสดุ อุปกรณ์ในการป้องกันและบรรเทาสาธารณภัย
- สนับสนุนให้ประชาชนมีส่วนร่วมในการป้องกันและบรรเทาสาธารณภัยในชุมชนและท้องถิ่น
- ส่งเสริมสนับสนุนการดำเนินงานของ อาสาสมัครป้องกันภัยฝ่ายพลเรือน (อป.พร.) อาสาสมัคร

ตำรวจบ้าน (อส.ตร.)

๒.๔ ตัวชี้วัด

ร้อยละของความสำเร็จของเป้าหมาย/ผลผลิตโครงการ

๒.๕ คำเป้าหมาย

ค่าที่แสดงความก้าวหน้าของเป้าหมาย

๒.๖ กลยุทธ์

ยุทธศาสตร์ที่ ๑ การพัฒนาด้านโครงสร้างพื้นฐาน

๑. พัฒนาโครงสร้างพื้นฐาน ด้านคมนาคม ด้านไฟฟ้า ด้านประปาและแหล่งน้ำเพื่อการเกษตร

ยุทธศาสตร์ที่ ๒ การพัฒนาแหล่งน้ำ

๑. พัฒนาส่งเสริมเชื่อมโยงการชลประทาน ก่อสร้างฝาย ทำนบกั้นน้ำ ขุดลอก ขุดสระ พัฒนาแหล่งน้ำ คลองน้ำ และกระจายการใช้ประโยชน์

ยุทธศาสตร์ที่ ๓ เสริมสร้างความสามารถทางเศรษฐกิจและบรรเทาปัญหาความยากจน

- ๑. พัฒนาเศรษฐกิจพอเพียงตามแนวพระราชดำริ
- ๒. พัฒนากิจการพาณิชย์ และการลงทุน/ตลาดเพื่อการพาณิชย์
- ๓. พัฒนาอาชีพ/พัฒนาสินค้าชุมชน/ตลาดชุมชน/ร้านค้าชุมชน

ยุทธศาสตร์ที่ ๔ การสร้างสังคมให้มีคุณภาพชีวิตที่ดี และอยู่ร่วมกันอย่างมีความสุข

- ๑. พัฒนาการจัดการศึกษา
- ๒. การสนับสนุน และส่งเสริมให้ประชาชนในท้องถิ่นจัดกิจกรรมทางพระพุทธศาสนา วัฒนธรรม ประเพณี
- ๓. การสังคมสงเคราะห์และการพัฒนาคุณภาพชีวิต เด็ก สตรี คนชรา ผู้ด้อยโอกาส และผู้ติดเชื้อ H.I.V
- ๔. การสนับสนุน ส่งเสริมความเป็นเลิศด้านกีฬา กีฬาแห่งชาติ และส่งเสริม สนับสนุนกีฬานานาชาติ
- ๕. การสาธารณสุข การสร้างสุขภาพ การรักษาพยาบาลป้องกันและควบคุมโรคติดต่อ/โรคระบาด และโรคไม่ติดต่อ การฟื้นฟูสุขภาพของประชาชน
- ๖. การป้องกันและแก้ไขการแพร่ระบาดของปัญหายาเสพติด และการป้องกันบรรเทาสาธารณภัย

ยุทธศาสตร์ที่ ๕ การพัฒนาเกษตรอินทรีย์

๑. การพัฒนาระบบและเพิ่มศักยภาพการผลิต/ผลผลิตเกษตรอินทรีย์

ยุทธศาสตร์ที่ ๖ การพัฒนาแหล่งท่องเที่ยว

- ๑. สนับสนุน ส่งเสริม พัฒนากิจกรรมการท่องเที่ยวและแหล่งท่องเที่ยวด้านศาสนา โบราณสถาน โบราณวัตถุ ศิลปวัฒนธรรม ประเพณีท้องถิ่นอันดีของท้องถิ่น กิจกรรมการท่องเที่ยวและแหล่งท่องเที่ยวเชิงนิเวศน์
- ๒. สนับสนุน ส่งเสริม พัฒนาแหล่งท่องเที่ยวด้านทรัพยากรธรรมชาติและสิ่งแวดล้อม และพัฒนาแหล่งท่องเที่ยวเชิงนิเวศน์

ยุทธศาสตร์ที่ ๗ การอนุรักษ์พัฒนาทรัพยากรธรรมชาติและสิ่งแวดล้อมให้เกิดความสมดุลอย่างยั่งยืน

- ๑. พัฒนาการกำจัดขยะมูลฝอย สิ่งปฏิกูลและน้ำเสียในชุมชนและท้องถิ่น
- ๒. พัฒนาการจัดการ การบำรุงรักษา และการเพิ่มพื้นที่ป่าไม้ การใช้ประโยชน์จากป่าไม้ ที่ดิน ทรัพยากรน้ำและสิ่งแวดล้อม
- ๓. การสนับสนุนและรณรงค์ประชาสัมพันธ์ให้ท้องถิ่นรักษาสิ่งแวดล้อมและการประหยัดพลังงาน

ยุทธศาสตร์ที่ ๘ การบริหารราชการตามหลักการบริหารบ้านเมืองที่ดี

- ๑. ส่งเสริมและพัฒนาศักยภาพของท้องถิ่นในทุกๆด้านตามหลักการบริหารจัดการบ้านเมืองที่ดี
- ๒. ส่งเสริมประชาธิปไตยและการมีส่วนร่วมของภาคประชาชน

๒.๗ จุดยืนทางยุทธศาสตร์

- ๑.การพัฒนาชุมชนให้น่าอยู่ มีความเข้มแข็ง โดยได้รับบริการสาธารณะ พัฒนาโครงสร้างพื้นฐานที่จำเป็นเพื่อรองรับการขยายตัวของชุมชนและเศรษฐกิจ
- ๒.ส่งเสริมการเกษตรและสร้างอาชีพ เพื่อเพิ่มรายได้ให้กับประชาชนตามแนวปรัชญาเศรษฐกิจพอเพียง
- ๓.การเสริมสร้างความเข้มแข็งปลอดภัยในชีวิตและทรัพย์สิน และส่งเสริมการป้องกันและแก้ไขปัญหาที่มีผลกระทบต่อความสงบเรียบร้อยและความมั่นคง
- ๔.การบริหารและการปฏิบัติงานของ อบต.มีประสิทธิภาพส่งเสริมกระบวนการมีส่วนร่วมและความร่วมมือทุกภาคส่วนในการพัฒนาท้องถิ่น
- ๕.การส่งเสริมและสนับสนุนการจัดกิจกรรมโครงการส่งเสริมศิลปวัฒนธรรมแขนงต่างๆ จารีตขนบธรรมเนียมประเพณีและภูมิปัญญาท้องถิ่น
- ๖.ศูนย์พัฒนาเด็กเล็กและโรงเรียนมีการประกันคุณภาพในการดำเนินการตามมาตรฐานที่กำหนดและมีการพัฒนาบุคลากรสถานศึกษาให้มีความพร้อมในทุกด้าน
- ๗.ประชาชนได้มีส่วนร่วมในกิจกรรมกีฬาและนันทนาการอย่างเหมาะสม
- ๘.ส่งเสริมการป้องกัน การรักษา การฟื้นฟูสภาพร่างกายและจิตใจให้ประชาชนมีสุขภาพแข็งแรงตามหลักสาธารณสุข
- ๙.อนุรักษ์ทรัพยากรธรรมชาติและสิ่งแวดล้อม เช่น การปลูกต้นไม้ อนุรักษ์ฟื้นฟูแหล่งน้ำ การบริหารจัดการขยะ
- ๑๐.ยกระดับการผลิตภัณฑ์ OTOP ให้ได้มาตรฐานและยกระดับการให้บริการด้านการท่องเที่ยวให้ได้มาตรฐาน รวมทั้งส่งเสริมการจัดกิจกรรมเพื่อประชาสัมพันธ์และส่งเสริมการท่องเที่ยววิถีชาวพุทธ
- ๑๑.เสริมสร้างครอบครัวให้เข้มแข็ง มีสัมพันธภาพที่ดีเกิดความอบอุ่นรวมทั้งการพัฒนาสตรี เยาวชนผู้สูงอายุ
- ๑๒.ส่งเสริมความรู้และความสามารถให้กับแรงงานในภาคเกษตรกรรม พาณิชยกรรม อุตสาหกรรม สินค้าชุมชน ให้สนับสนุนการทำงานเชิงนวัตกรรม

๒.๘ ความเชื่อมโยงของยุทธศาสตร์ในภาพรวม

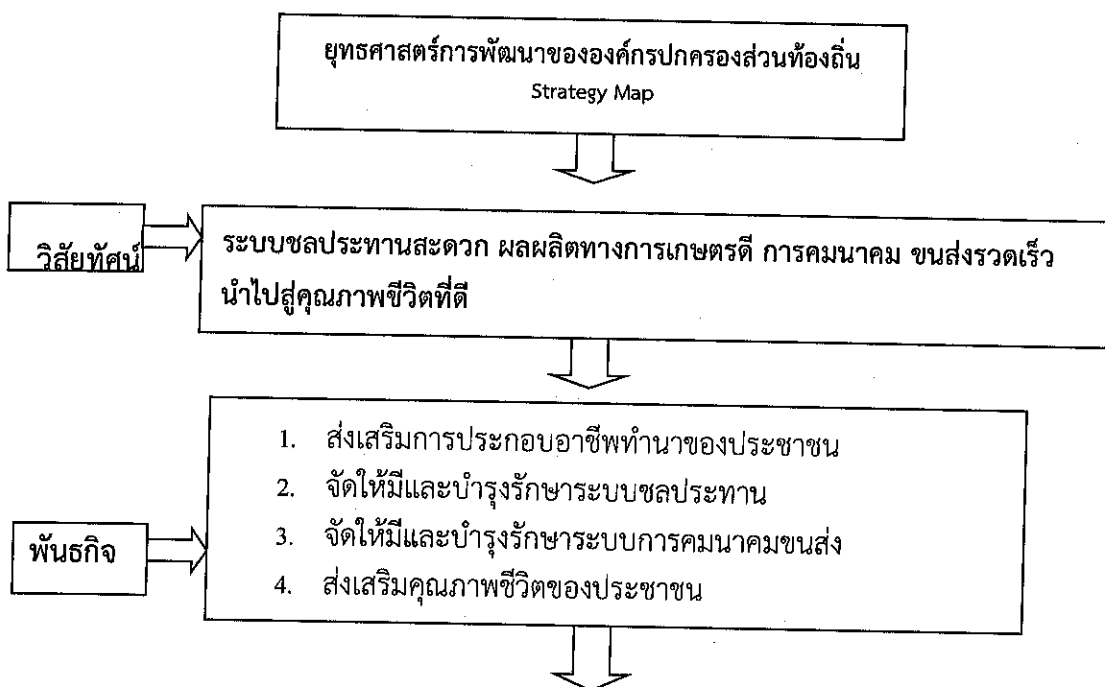

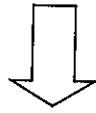

เป้าประสงค์ →

1. เพื่อให้การบริหารงานขององค์การบริหารส่วนตำบลตอนเป็นไปในทิศทางเดียวกันและเป็นระบบ
2. เพื่อสามารถสนองตอบปัญหา ความต้องการ และอำนวยความสะดวกต่อประชาชนและทุกภาคส่วน
3. เพื่อให้การดำเนินงานเป็นไปตามหลักธรรมาภิบาลเพื่อประโยชน์สุขของประชาชน
4. เพื่อกำหนดนโยบายและเป้าหมายในการบริหารจัดการ
5. เพื่อให้เกิดการมีส่วนร่วมของทุกภาคส่วนในตำบล
6. เพื่อการบริหารจัดการประสบผลสำเร็จตามวิสัยทัศน์ที่ได้วางไว้

ยุทธศาสตร์

แนวทางการพัฒนา

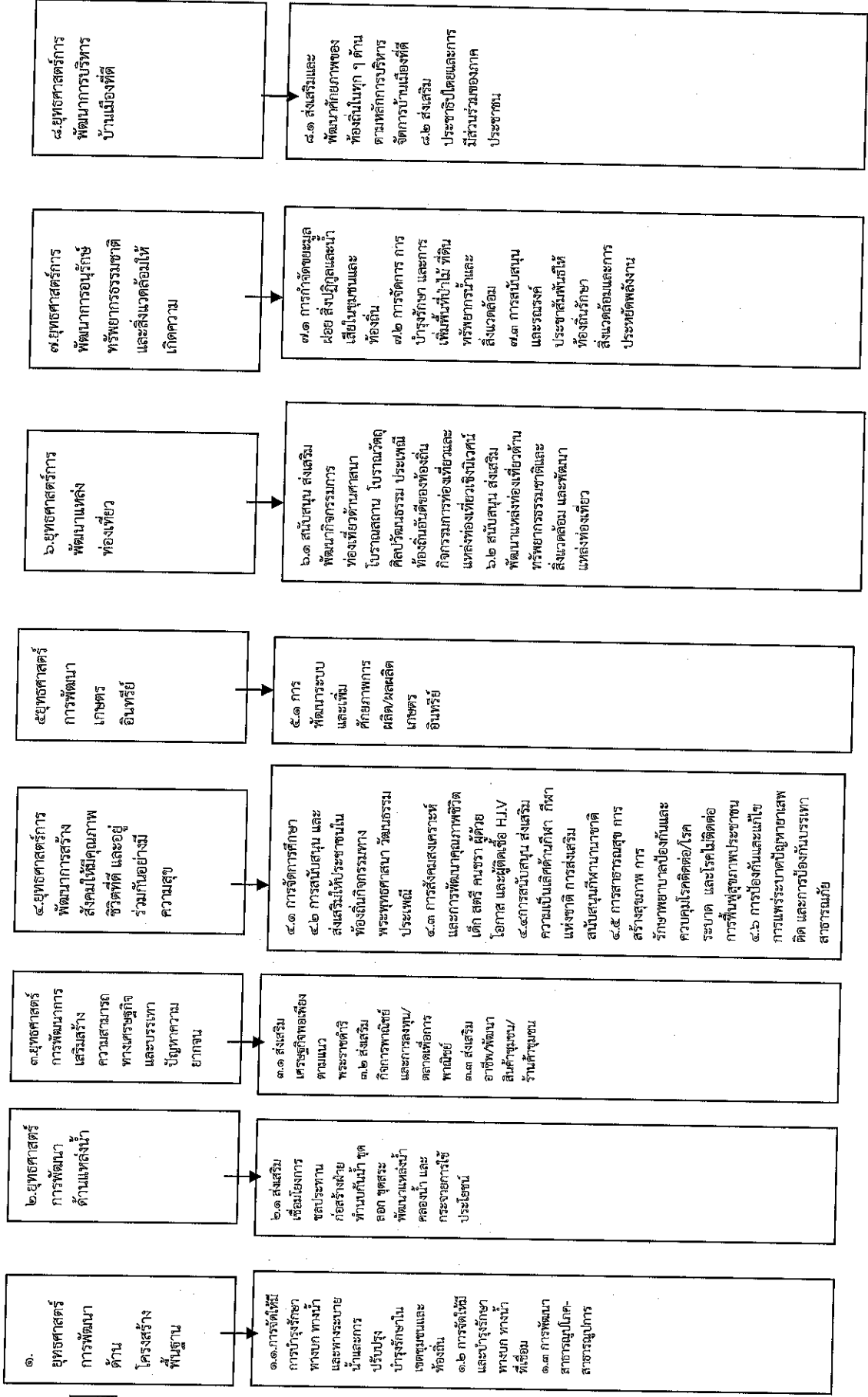

๓. การวิเคราะห์เพื่อพัฒนาท้องถิ่น

1 การสรุปสถานการณ์พัฒนา SWOT Analysis (จุดแข็ง จุดอ่อน โอกาสและอุปสรรค)

(1) ด้านโครงสร้างพื้นฐาน ด้านสาธารณูปโภค และสาธารณูปการ

ผลการพัฒนาขององค์การบริหารส่วนตำบลในปีที่ผ่านมาได้มีการพัฒนาและช่วยแก้ปัญหาความเดือดร้อนและบรรเทาความต้องการของประชาชนในด้านโครงสร้างพื้นฐาน ด้านสาธารณูปโภค ด้านแหล่งน้ำ ได้ระดับหนึ่ง เนื่องจากมีข้อจำกัดด้านงบประมาณประกอบกับต้องรับผิดชอบพื้นที่ครอบคลุมทั้งองค์การบริหารส่วนตำบล จึงไม่สามารถแก้ไขปัญหาดังกล่าวให้หมดไปเพราะต้องใช้งบประมาณมาก แต่ความต้องการของประชาชนด้านนี้จึงมีอีกจำนวนมาก เช่น การก่อสร้าง ปรับปรุง ซ่อมแซมถนนและอื่นๆภายในชุมชนหมู่บ้าน การขยายเขตไฟฟ้า ระบบประปา แหล่งน้ำเพื่อการเกษตรทำให้ไม่สามารถดำเนินการได้อย่างทั่วถึงพื้นที่ตามแผนพัฒนาที่กำหนดไว้ จึงนำสภาพปัญหาและความต้องการที่เคยเสนอมา และดำเนินการจัดหาประชาคมเสนอปัญหาและความต้องการ บรรจุเข้าแผนยุทธศาสตร์การพัฒนาองค์การบริหารส่วนตำบลเพื่อนำไปจัดทำแผนพัฒนาสามปีขององค์การบริหารส่วนตำบลแก้ไขในปีต่อไป

(2) ด้านเศรษฐกิจ

รัฐบาลแก้ไขปัญหาด้านเศรษฐกิจมาโดยตลอด แต่ก็ไม่สามารถแก้ไขปัญหาด้านนี้ให้หมดไปเนื่องจากภาวะเศรษฐกิจตกต่ำต่อเนื่องมาหลายปี พืชผลทางการเกษตรตกต่ำ ขาดเงินทุนหมุนเวียนในภาคอุตสาหกรรมต้องลดการผลิตลดคนงาน ทำให้คนว่างงานเพิ่มมากขึ้น ไม่มีรายได้เลี้ยงดูครอบครัว องค์การบริหารส่วนตำบลได้มีการส่งเสริมอาชีพต่าง ๆ ให้ราษฎรมีรายได้เสริมเพื่อเพิ่มรายได้ให้กับครอบครัวสนับสนุนให้ประชาชนดำเนินงานตามแนวเศรษฐกิจพอเพียง ส่งเสริมการประกอบอาชีพให้กับราษฎรได้พัฒนาฝีมือและมีการรวมกลุ่มพัฒนาผลิตภัณฑ์โดยอาศัยภูมิปัญญาชาวบ้านเพื่อจัดหารูขี้นายอด จัดหาตลาดกลางร้านค้าชุมชน ศูนย์จำหน่าย ให้เกษตรกร กลุ่มอาชีพ นำสินค้ามาจำหน่ายและพัฒนาด้านเศรษฐกิจในทุกรูปแบบเพื่อสร้างชุมชนให้เข้มแข็งต่อไปในอนาคต

(3) ด้านสาธารณสุข

ปัญหาสุขภาพของประชาชนเป็นปัญหาที่สำคัญที่มีผลต่อการพัฒนาชุมชนหรือการพัฒนาประเทศซึ่งรัฐบาลก็ได้ให้ความสำคัญในการสร้างเสริมสุขภาพของประชาชนของชาติให้ทุกคนมีสุขภาพที่ดี หากไม่มีการดูแลสุขภาพของประชาชนอย่างทั่วถึงแล้วจะส่งผลทำให้เกิดปัญหาในภาพรวมของการพัฒนาในทุกด้าน ดังนั้นจึงต้องมีการเอาใจใส่ดูแลสุขภาพของประชาชนให้มีสุขภาพพลานามัยที่สมบูรณ์ ปราศจากโรคภัยไข้เจ็บ

(4) ด้านการศึกษา ศาสนาและวัฒนธรรม

ปัจจุบันปัญหาด้านการศึกษาเป็นปัญหาที่สำคัญที่จะต้องเร่งเสริมสร้างการเรียนรู้ให้แก่ประชากรเพื่อเป็นการพัฒนาศักยภาพของประชากรให้มีคุณภาพ สามารถพัฒนาตนเองให้เข้ากับยุค และสังคมที่เปลี่ยนแปลงตลอดเวลา หากไม่มีการส่งเสริมการเรียนรู้จะทำให้ประชากรตกเป็นผู้ด้อยโอกาสทางสังคมมีทางเลือกในการดำเนินชีวิตน้อยลงจึงจำเป็นต้องมีการส่งเสริมการเรียนรู้ในทุกระดับตลอดจนรักษานขนธรรมเนียมประเพณีที่เป็นเอกลักษณ์ของชุมชนให้คงอยู่ตลอดไป

(5) ด้านสังคม

ผลกระทบทางด้านเศรษฐกิจที่ผ่านมาและการแพร่ระบาดของยาเสพติดในปัจจุบัน ทำให้

คุณภาพชีวิตของประชาชนไม่ดีเท่าที่ควรขาดการป้องกัน รักษา และการดูแลสุขภาพอนามัยของตนเอง ขาดโอกาสทางการศึกษา รวมทั้งสวัสดิการและกิจกรรมนันทนาการไม่เพียงพอ องค์การบริหารส่วนตำบล จึงได้มีการส่งเสริมความรู้และป้องกันการระบาดของยาเสพติดทั้งในเชิงรุกและเชิงรับ รมณรงค์ส่งเสริมหมู่บ้านปลอดยาเสพติดพัฒนาคุณภาพชีวิตคนชรา ส่งเสริมให้เยาวชนและประชาชนใช้เวลาว่างให้เป็นประโยชน์ สร้างความเข้มแข็งของชุมชนในการป้องกันและแก้ไขปัญหาเอดส์ในองค์การบริหารส่วนตำบล รวมทั้งส่งเสริมการจัดการศึกษา มีการพัฒนาด้านเศรษฐกิจและสังคมไปพร้อม ๆ กันเพื่อให้ประชาชนมีคุณภาพชีวิตที่ดีขึ้น

(6) ด้านทรัพยากรธรรมชาติและสิ่งแวดล้อม

องค์การบริหารส่วนตำบลได้เล็งเห็นปัญหาด้านทรัพยากรธรรมชาติและสิ่งแวดล้อม โดยประชาชนยังขาดความรู้ความเข้าใจในการใช้ทรัพยากรธรรมชาติอย่างประหยัดและขาดจิตสำนึกในการบำรุงรักษาทรัพยากรธรรมชาติและสิ่งแวดล้อม ทำให้เกิดมลพิษต่าง ๆ ซึ่งองค์การบริหารส่วนตำบลได้ดำเนินการขุดลอกคลองระบายน้ำ กำจัดวัชพืช ซึ่งก็แก้ปัญหาได้ระดับหนึ่ง ในปัจจุบันจะต้องพัฒนาคุณภาพสิ่งแวดล้อมให้สมดุลต่อไป

(7) ด้านการเมืองการบริหาร

รัฐบาลได้มีการกระจายอำนาจสู่ท้องถิ่นเพื่อให้ประชาชนในท้องถิ่นได้เข้ามาบริหารจัดการ และมีส่วนร่วมในการปกครองตนเองในรูปของกระบวนการประชาคมหมู่บ้าน มีการพัฒนาบุคลากรเพื่อให้ทันกับเทคโนโลยีที่ทันสมัย โดยจัดส่งบุคลากรไปศึกษาอบรมความรู้ในด้านต่าง ๆ เพื่อเพิ่มประสิทธิภาพในการทำงานรวมทั้งจัดหาเครื่องมือ วัสดุอุปกรณ์ เครื่องใช้ต่าง ๆ ให้สามารถปฏิบัติงานได้รวดเร็วและทันสมัย มีการเผยแพร่ประชาสัมพันธ์ผลการดำเนินงานให้ประชาชนได้รับทราบตามหลักธรรมาภิบาลด้วยความโปร่งใส ตรวจสอบได้ และมีการส่งเสริมการบริหารงานท้องถิ่นโดยใช้เทคนิคระบบสารสนเทศเพื่อความรวดเร็ว ท้วถึงและมุ่งเน้นผลสัมฤทธิ์

1.1.1 การวิเคราะห์ศักยภาพ

เพื่อประเมินสภาพการพัฒนาในปัจจุบัน และโอกาสในการพัฒนาในอนาคตขององค์การบริหารส่วนตำบลตอน เป็นการประเมินถึงโอกาสและภาวะคุกคามหรือข้อจำกัดเป็นสภาวะแวดล้อมภายนอกที่มีผลต่อการพัฒนาท้องถิ่น รวมถึงจุดแข็งและจุดอ่อนของท้องถิ่น อันเป็นสภาวะแวดล้อมภายในขององค์การบริหารส่วนท้องถิ่น โดยใช้เทคนิคการ SWOT analysis เพื่อพิจารณาศักยภาพการพัฒนาขององค์การบริหารส่วนตำบลตอนในภาพรวม ดังนี้

1. จุดแข็ง (S = STRENGTH)

- ด้านการบริหารจัดการและความต้องการ ประชาชนมีความต้องการ ผู้นำ ผู้บริหาร สนับสนุน แนวคิดและกำหนดนโยบายการพัฒนาในด้านโครงสร้างพื้นฐานอย่างต่อเนื่อง
- บุคลากร องค์การบริหารส่วนตำบลตอน มีบุคลากรและอัตรากำลัง จำนวนและคุณภาพอยู่ในระดับที่พร้อมที่จะดำเนินการตามนโยบายการบริหารงาน
- งบประมาณ ต้นทุนการดำเนินงานด้านโครงสร้างพื้นฐาน โดยเฉพาะการก่อสร้างถนนคอนกรีตเสริมเหล็ก ส่วนต้นทุนอื่น ๆ ขึ้นอยู่กับท้องตลาด โดยเฉลี่ยอยู่ในระดับที่สูงมาก
- เทคนิคการทำงาน ส่วนมาก เป็นงานที่ไม่ต้องใช้เทคนิคและวิธีการทำงานในระดับสูงนัก
- งบประมาณ ต้นทุนการดำเนินงาน โดยเฉพาะอยู่ในระดับที่ไม่สูงมาก
- ด้านการบริหารจัดการ ผู้นำ ผู้บริหาร สนับสนุนแนวคิดและกำหนดนโยบายการพัฒนา

ในด้านสังคมและการศึกษาสาธารณสุขอย่างต่อเนื่อง

ใน

- ด้านการบริหารจัดการ ผู้นำ ผู้บริหาร สนับสนุนแนวคิดและกำหนดนโยบายการพัฒนา

- ด้านการท่องเที่ยวและการจัดการทรัพยากรธรรมชาติสิ่งแวดล้อม

- ด้านการบริหารจัดการ ผู้นำ ผู้บริหาร สนับสนุนแนวคิดและกำหนดนโยบายการพัฒนา

ในด้านตามแผนการกระจายอำนาจและโครงการอันเนื่องมาจากพระราชดำริ

- ประชาชนได้รับประโยชน์ในโครงการอันเนื่องมาจากพระราชดำริมาก

- มีศูนย์บริการประชาชนสายตรวจตำบล เจ้าหน้าที่ด้านความมั่นคงและมีการจัดตั้ง

อาสาสมัครป้องกันตนเองทุกหมู่บ้านเพื่อดูแลความสงบเรียบร้อยในตำบล

- มีการจัดโครงการภายในที่เหมาะสมสอดคล้องกับภารกิจและชุมชน

- มีการบริหารจัดการที่ยึดหลักธรรมมาภิบาล

- มีทรัพยากรธรรมชาติที่เอื้อต่อการพัฒนาเป็นแหล่งท่องเที่ยว ทำให้มีรายได้จากการ

ท่องเที่ยว

- มีขนบธรรมเนียมประเพณีและวัฒนธรรมท้องถิ่นที่นักท่องเที่ยวให้ความสนใจ

2. จุดอ่อน (W= WEAKNESS)

- โครงการขนาดใหญ่ต้องใช้งบประมาณสูง องค์การบริหารส่วนตำบลไม่สามารถดำเนิน

โครงการได้

- มีจำนวนโครงการที่ต้องการจำนวนมาก และไม่ทั่วถึง

- ระบบฐานข้อมูลด้านเศรษฐกิจและความยากจนไม่ถูกต้อง ไม่ชัดเจนประชาชนให้ข้อมูล

คลาดเคลื่อนประชาชนยังสนใจ และมีความจริงจัง หรือตั้งใจจริงในโครงการที่รัฐจัดให้ความช่วยเหลือ

- ระบบฐานข้อมูลด้านสังคมและสาธารณสุขไม่ถูกต้อง ไม่ชัดเจน ประชาชนให้ข้อมูลที่

คลาดเคลื่อน

- ประชาชนยังไม่สนใจและมีความจริงจังหรือตั้งใจจริงในโครงการที่รัฐจัดให้ความ

ช่วยเหลือ

- ประชาชนยังขาดความสนใจในเรื่องการเมืองการปกครอง

- ประชาชนยังไม่เข้าใจบทบาทของตนเองในการพัฒนาท้องถิ่น

- ประชาชนยังขาดความสนใจในเรื่องการจัดการทรัพยากรธรรมชาติ

- ประชาชนได้รับผลประโยชน์จากการท่องเที่ยวค่อนข้างน้อย เนื่องจากไม่มีการเชื่อมโยง

ด้านการท่องเที่ยวในจังหวัด

- ประชาชนยังขาดความสนใจในเรื่องการการรับผิดชอบร่วมกันในการบริหาร

- ประชาชนได้รับผลประโยชน์จากการทำอาชีพเสริมได้ค่อนข้างน้อยเนื่องจากไม่มีการ

เชื่อมโยงด้านการจำหน่ายผลิตภัณฑ์ในจังหวัด

3. โอกาส (O= OPPORTUNITY)

- รัฐธรรมนูญแห่งราชอาณาจักรไทย พ.ศ.2550 ให้การสนับสนุนการดำเนินงานของท้องถิ่น ไม่ว่าจะเป็นด้านเศรษฐกิจท้องถิ่น ระบบสาธารณสุขปึกค สหกรณ์การ เป็นต้น

- พระราชบัญญัติกำหนดแผนและขั้นตอนการกระจายอำนาจให้แก่องค์กรปกครองส่วน

ท้องถิ่นมีหน้าที่ในการจัดระบบบริการสาธารณะ เพื่อประโยชน์ของประชาชนในท้องถิ่น โดยที่หน่วยงาน ส่วนกลางและส่วนภูมิภาค ส่งเสริมและสนับสนุนการถ่ายโอนภารกิจให้แก่ อบต.

- การแก้ไขปัญหาความยากจนเป็นยุทธศาสตร์การพัฒนาระดับชาติที่รัฐบาลส่งเสริม
- การแก้ไขปัญหาความยากจนเป็นยุทธศาสตร์การพัฒนาจังหวัดนครราชสีมา โอกาสที่จะได้ขอรับการสนับสนุนงบประมาณมีมาก
- ยุทธศาสตร์การพัฒนาด้านการท่องเที่ยวและการจัดการทรัพยากรธรรมชาติสิ่งแวดล้อม เป็นยุทธศาสตร์การพัฒนาระดับชาติที่รัฐบาลส่งเสริม
- ยุทธศาสตร์การพัฒนาด้านการท่องเที่ยวและการจัดการทรัพยากรธรรมชาติและสิ่งแวดล้อมเป็นยุทธศาสตร์การพัฒนาจังหวัดนครราชสีมา มีโอกาสได้รับการสนับสนุนมาก

4. อุปสรรคหรือข้อจำกัด (T= THREAT)

- โครงการที่ต้องใช้เทคโนโลยีสูง หรือความชำนาญเป็นพิเศษ องค์การบริหารส่วนตำบล ตอนยังไม่มี ความชำนาญและบุคลากร
- งบประมาณที่ได้รับการอุดหนุนไม่เพียงพอ การแก้ไขปัญหาด้านเศรษฐกิจและความยากจนเป็นงานที่ต้องอาศัยความร่วมมือจากหลายๆส่วนที่ต้องประสานงานกัน ถึงจะเกิดผลสัมฤทธิ์
- ระเบียบกฎหมายที่เกี่ยวข้องค่อนข้างมากทำให้การดำเนินงานไม่คล่องตัวเกิดความล่าช้าในการทำงาน ประชาชนจึงเกิดความเบื่อหน่าย
- การแก้ไขปัญหาด้านสังคมและการสาธารณสุขเป็นงานที่ต้องอาศัยความร่วมมือจากหลายๆส่วนที่ต้องประสานงานกัน ถึงจะเกิดผลสัมฤทธิ์ การพัฒนาด้านการเมือง การบริหาร เป็นงานที่ต้องอาศัยความร่วมมือจากหลายๆส่วนที่ต้องประสานงานกัน ถึงจะเกิดผลสัมฤทธิ์
- การพัฒนาด้านการเมือง การบริหาร เป็นงานที่ต้องอาศัยจิตสำนึก เกี่ยวกับการใช้ดุลพินิจส่วนบุคคล จึงเป็นงานที่ค่อนข้างจะคาดเดาผลงานได้ยาก ขาดการบูรณาการและการประสานงานที่ดีในหน่วยงานที่เกี่ยวข้อง
- ระดับจังหวัดยังขาดการเชื่อมโยงด้านการท่องเที่ยว และการกระจายผลประโยชน์ด้านการท่องเที่ยวยังไม่ทั่วถึง

1.2 การประเมินสถานการณ์สภาพแวดล้อมภายนอกที่เกี่ยวข้อง

ผู้มีส่วนได้ส่วนเสีย	ความต้องการที่ผู้มีส่วนได้ส่วนเสียต้องการจาก อบต.	ความต้องการ/ความคาดหวังจากผู้มีส่วนได้ส่วนเสีย	แนวทางและวิธีการสื่อสารระหว่างกัน
1. ประชาชน	<ol style="list-style-type: none"> 1. เป็นส่วนราชการที่ดูแลรับใช้ใกล้ชิดประชาชนมากที่สุด 2. พัฒนาท้องถิ่นในทุก ๆ ด้าน 3. ช่วยเหลือแก้ไขปัญหาความเดือดร้อน 4. อำนวยความสะดวกด้านต่าง ๆ 5. พัฒนาความเป็นอยู่ของประชาชนให้ดีขึ้น 	<ol style="list-style-type: none"> 1. ประชาชนจะได้รับการแก้ไข ปัญหา พัฒนาความเป็นอยู่ และได้รับบริการสาธารณะจาก อบต. ตามอำนาจหน้าที่ของ อบต. 2. ได้รับข้อมูลข่าวสารของ อบต. 3. ดูแลทุกข์สุขของประชาชน 	<ol style="list-style-type: none"> 1. คัดเลือกคนดีมีความรู้ความสามารถเข้าไปทำหน้าที่ฝ่ายบริหารและฝ่ายนิติบัญญัติ 2. ติดตามข้อมูลข่าวสาร การประชาสัมพันธ์ของอบต. 3. เข้าร่วมการประชุมหมู่บ้าน ตำบล ประชุมสภาฯ และการประชุมต่าง ๆ ของทาง อบต. 4. เข้าร่วมกิจกรรมต่าง ๆ ของทาง อบต.
2. คณะผู้บริหาร	<ol style="list-style-type: none"> 1. สนองตอบความต้องการของประชาชน 2. บริหารองค์กรให้มีประสิทธิภาพและประสิทธิผล 3. ความร่วมมือ ร่วมแรง ร่วมใจ จากทุกภาคส่วนในตำบล โดยเฉพาะประชาชน 	<ol style="list-style-type: none"> 1. ดูแลทุกข์สุข และแก้ไข ปัญหาความเดือดร้อนให้ประชาชน 2. บริหารงานมีประสิทธิภาพและประสิทธิผล 3. การยอมรับจากประชาชนและทุกภาคส่วนในตำบล 	<ol style="list-style-type: none"> 1. บริหารจัดการตามอำนาจหน้าที่และนโยบาย 2. เผยแพร่ข้อมูลข่าวสารของทางราชการ 3. ประสานงานทุกภาคส่วนที่เกี่ยวข้อง
3. ผู้นำชุมชน	<ol style="list-style-type: none"> 1. การมีส่วนร่วมในการบริหารจัดการ 2. การรับรู้ข้อมูลข่าวสาร 3. การประสานงานที่ดี 4. การพัฒนาความรู้ ความสามารถ 	<ol style="list-style-type: none"> 1. การมีส่วนร่วมในการพัฒนาตำบลทั้งท้องถิ่นและท้องที่ 2. ได้รับข้อมูลข่าวสารของ อบต. 3. ได้รับการประสานงานที่ดี 	<ol style="list-style-type: none"> 1. ติดตามข้อมูลข่าวสาร การประชาสัมพันธ์ของอบต. 2. เข้าร่วมการประชุมหมู่บ้าน ตำบล ประชุมสภาฯ และการประชุมต่าง ๆ 3. เข้าร่วมกิจกรรมต่าง ๆ ของทาง อบต.

ผู้มีส่วนได้ส่วนเสีย	ความต้องการที่ผู้มีส่วนได้ส่วนเสียต้องการจาก อบต.	ความต้องการ/ความคาดหวังจากผู้มีส่วนได้ส่วนเสีย	แนวทางและวิธีการสื่อสารระหว่างกัน
4. เจ้าหน้าที่ อบต.	<ol style="list-style-type: none"> 1. มอบหมายหน้าที่สอดคล้องกับมาตรฐานกำหนดตำแหน่ง ความรู้ความสามารถ และสมรรถนะ 2. ได้รับการฝึกอบรม พัฒนาอย่างต่อเนื่อง 3. ความก้าวหน้า และมั่นคงในอาชีพ 4.ขวัญ กำลังใจในการปฏิบัติงาน 	<ol style="list-style-type: none"> 1. ปฏิบัติงานดี มีคุณภาพตามสมรรถนะ จรรยาบรรณและคำสั่งมอบหมายงาน 2. บริการที่ดี 3. มีอุดมการณ์ในการทำงาน พุ่มเทเสียสละทำงานตามกำลังความสามารถ 	<ol style="list-style-type: none"> 1. คำสั่งแบ่งงาน 2. ประชุม สัมมนา ฝึกอบรม ศึกษาต่อ และศึกษาดูงาน 3. พัฒนาดตนเอง
5. ส่วนราชการในตำบล	<ol style="list-style-type: none"> 1. ขอรับการสนับสนุนงบประมาณในส่วนที่เกี่ยวข้องกับอำนาจหน้าที่ของ อบต. และการถ่ายโอนภารกิจของส่วนราชการ 2. การรับรู้ข้อมูลข่าวสาร 3. การประสานงานที่ดี 4. ความร่วมมือในการพัฒนาตำบลด้านต่าง ๆ 5. การเข้าร่วมกิจกรรมต่าง ๆ ของทาง อบต. 	<ol style="list-style-type: none"> 1. การบริการและประสานงานที่มีคุณภาพ 2. การอำนวยความสะดวกในด้านต่าง ๆ 3. การได้รับการสนับสนุน 	<ol style="list-style-type: none"> 1. ติดตามข้อมูลข่าวสาร การประชาสัมพันธ์ของอบต. 2. เข้าร่วมการประชุม ต่าง ๆ ของ อบต. 3. เข้าร่วมกิจกรรมต่าง ๆ ของทางอบต. 4. ระเบียบ กฎหมาย และหนังสือสั่งการที่เกี่ยวข้อง
6. ภาคเอกชนในตำบล	<ol style="list-style-type: none"> 1. การอำนวยความสะดวก และบริการสาธารณะต่าง ๆ 2. การรับรู้ข้อมูลข่าวสาร 3. การประสานงานที่ดี 4. ความร่วมมือในการพัฒนาตำบลด้านต่าง ๆ 	<ol style="list-style-type: none"> 1. การบริการและประสานงานที่มีคุณภาพ 2. การอำนวยความสะดวกในด้านต่าง ๆ 3. การได้รับการสนับสนุน 	<ol style="list-style-type: none"> 1. ติดตามข้อมูลข่าวสาร การประชาสัมพันธ์ของอบต. 2. เข้าร่วมการประชุมในส่วนที่เกี่ยวข้อง 3. เข้าร่วมกิจกรรมต่าง ๆ ของทางอบต. 4. ระเบียบ กฎหมาย และหนังสือสั่งการที่เกี่ยวข้อง
7. รัฐบาล	<ol style="list-style-type: none"> 1. การบริหารกิจการบ้านเมืองที่ดี 2. การบริหารงานตามหลักธรรมาภิบาล 3. การกระจายอำนาจให้องค์กรปกครองส่วนท้องถิ่น 4. พระราชบัญญัติสภาตำบลและองค์การบริหารส่วนตำบล 	<ol style="list-style-type: none"> 1. อบต. มีการบริหารกิจการบ้านเมืองที่ดี 2.อบต. มีการบริหารงานตามหลักธรรมาภิบาล 3. บริหารงานตามนโยบาย ระเบียบ กฎหมาย ข้อบังคับ และหนังสือสั่งการที่เกี่ยวข้อง 	<ol style="list-style-type: none"> 1. นโยบาย ระเบียบ กฎหมาย ข้อบังคับ และหนังสือสั่งการที่เกี่ยวข้อง 2. พรบ.ข้อมูลข่าวสารของทางราชการ 3. ประชุม สัมมนา ฝึกอบรม ศึกษาต่อ และศึกษาดูงาน

สรุป การวิเคราะห์กลุ่มผู้มีส่วนได้ส่วนเสีย เพื่อนำไปวิเคราะห์สภาพแวดล้อมทั้งภายในและภายนอกขององค์การบริหารส่วนตำบลดอน ซึ่งผู้มีส่วนได้ส่วนเสีย เป็นผู้ที่ได้รับผลกระทบทั้งทางบวกและทางลบ ทั้งทางตรงและทางอ้อม จากการดำเนินงานของ อบต.ดอน มีความสำคัญต่อการกำหนดวิสัยทัศน์ พันธกิจ และเป้าประสงค์หลักของ อบต.ดอน ซึ่งมีอิทธิพลต่อการวางแผนพัฒนาองค์กรเพราะการวางแผนพัฒนา ต้องมีการรักษามูลของผู้มีส่วนได้ส่วนเสียทั้งหมด จากการวิเคราะห์กลุ่มผู้มีส่วนได้ส่วนเสียในครั้งนี้จะนำไปกำหนดยุทธศาสตร์การพัฒนาในแผนพัฒนาท้องถิ่น ต่อไป

ส่วนที่ ๔

การนำแผนพัฒนาท้องถิ่นไปสู่การปฏิบัติ

๔.๑ ยุทธศาสตร์การพัฒนาและแผนงาน

ที่	ยุทธศาสตร์	ด้าน	แผนงาน	หน่วยงานรับผิดชอบหลัก	หน่วยงานสนับสนุน
๑	ยุทธศาสตร์โครงสร้างพื้นฐาน	ด้านการเศรษฐกิจ	แผนงานอุตสาหกรรมและการโยธา	กองช่าง	สำนักงานปลัด
๒	ยุทธศาสตร์การพัฒนาแหล่งน้ำ	ด้านบริการชุมชนและสังคม	แผนงานเกษตรและชุมชน	กองช่าง	สำนักงานปลัด
๓	ยุทธศาสตร์เสริมสร้างความสามารถทางเศรษฐกิจและบรรเทาปัญหาความยากจน	ด้านการเศรษฐกิจ	แผนงานอุตสาหกรรมและการโยธา	กองช่าง	สำนักงานปลัด
๔	ยุทธศาสตร์การส่งเสริมสังคมให้มีความมีชีวิตที่ดีและอยู่ร่วมกันอย่างมีความสุข	ด้านบริการชุมชนและสังคม	แผนงานสร้างเสริมเข้มแข็งของชุมชน	สำนักปลัด	สำนักงานปลัด
		ด้านบริการชุมชนและสังคม	แผนงานการศึกษา	สำนักงานปลัด	สำนักงานปลัด
		ด้านบริการชุมชนและสังคม	แผนงานสาธารณสุขและนันทนาการ	กองการศึกษา	สำนักงานปลัด
		ด้านบริการชุมชนและสังคม	แผนงานสังคมสงเคราะห์	กองการศึกษา	สำนักงานปลัด
		ด้านบริการชุมชนและสังคม	แผนงานสร้างความเข้มแข็งของชุมชน	สำนักปลัด	สำนักงานปลัด
		ด้านบริการชุมชนและสังคม	แผนงานสาธารณสุข	สำนักปลัด	สำนักงานปลัด
๕	ยุทธศาสตร์การพัฒนาเกษตรอินทรีย์	ด้านบริหารทั่วไป	แผนงานรักษาความสงบภายใน	สำนักปลัด	สำนักงานปลัด
๖	ยุทธศาสตร์การพัฒนาการท่องเที่ยว	ด้านเศรษฐกิจ	แผนงานเกษตร	สำนักปลัด	สำนักงานปลัด
		ด้านบริการชุมชนและสังคม	แผนงานศาสนาวัฒนธรรมและนันทนาการ	กองการศึกษา	กองการศึกษา
๗	ยุทธศาสตร์ การอนุรักษ์พัฒนาทรัพยากรธรรมชาติและสิ่งแวดล้อม	ด้านเศรษฐกิจ	แผนงานเกษตร	สำนักปลัด	สำนักงานปลัด
		ด้านบริการชุมชนและสังคม	แผนงานสร้างเสริมเข้มแข็ง	สำนักปลัด	สำนักงานปลัด
๘	ยุทธศาสตร์การบริหารราชการตามหลักการบริหารจัดการบ้านเมืองที่ดี	ด้านเศรษฐกิจ	แผนงานเกษตร	สำนักปลัด	สำนักงานปลัด
		ด้านบริหารทั่วไป	แผนงานบริหารงานทั่วไป	สำนักปลัด	สำนักงานปลัด
		ด้านบริการชุมชนและสังคม	แผนงานเกษตรและชุมชน	กองช่าง	กองช่าง
		ด้านเศรษฐกิจ	แผนงานอุตสาหกรรมและการโยธา	กองช่าง	กองช่าง
		ด้านบริการชุมชนและสังคม	แผนงานการศึกษา	กองการศึกษา	กองการศึกษา
		ด้านบริหารทั่วไป	แผนงานรักษาความสงบภายใน	สำนักปลัด	กองการศึกษา

บัญชีสรุปโครงการพัฒนา
แผนพัฒนาท้องถิ่นท้องถิ่น (พ.ศ.2561 - 2565)

แบบ ผ. 01

องค์การบริหารส่วนตำบลดอน

ยุทธศาสตร์	ปี 2566		ปี 2567		ปี 2568		ปี 2569		ปี 2570		รวม 5 ปี	
	จำนวนโครงการ	งบประมาณ (บาท)	จำนวนโครงการ	งบประมาณ (บาท)	จำนวนโครงการ	งบประมาณ (บาท)	จำนวนโครงการ	งบประมาณ (บาท)	จำนวนโครงการ	งบประมาณ (บาท)	จำนวนโครงการ	งบประมาณ (บาท)
1) ยุทธศาสตร์ การพัฒนาตำบลโครงสร้างพื้นฐาน												
1.1 แผนงานอุตสาหกรรมและการโยธา	18	19,921,700	3	2,500,000	3	1,040,000	7	1,190,000	7	6,650,000	38	31,301,800
1.2 แผนงานเกษตรและชุมชน	1	180,000	3	580,000	3	580,000	3	580,000	3	580,000	13	2,500,000
รวม	19	20,101,700	6	3,080,000	6	1,620,000	10	1,770,000	10	7,230,000	51	33,801,700
2) ยุทธศาสตร์การพัฒนาตำบลแหล่งน้ำ												
2.1 แผนงานอุตสาหกรรมและการโยธา	1	271,100	1	300,000	3	750,000	7	1,970,000	6	2,450,000	18	5,741,100
รวม	1	271,100	1	300,000	3	750,000	7	1,970,000	6	2,450,000	18	5,741,100
3) ยุทธศาสตร์เสริมสร้างความสามารถทางเศรษฐกิจและบรรเทาความยากจน												
3.1 แผนงานการเกษตร	-	-	2	160,000	2	160,000	2	160,000	2	160,000	8	640,000
3.2 แผนงาน สร้างความเข้มแข็งของชุมชน	1	100,000	2	200,000	2	20,000	2	200,000	2	200,000	9	900,000
รวม	1	100,000	4	360,000	4	360,000	4	360,000	4	360,000	17	1,540,000
4. ยุทธศาสตร์ การสร้างสังคมให้มีคุณภาพชีวิตที่ดีและอยู่รวมกันอย่างมีความสุข												
4.1 แผนงาน การศึกษา	16	2,991,000	16	2,991,000	16	2,991,000	16	2,991,000	16	2,991,000	80	14,955,000
4.2 แผนงานศาสนาวัฒนธรรมและนันทนาการ	5	260,000	5	260,000	5	260,000	5	260,000	6	1,460,000	26	2,500,000
4.3 แผนงานสังคมสงเคราะห์	14	8,391,800	14	8,391,800	14	8,391,800	14	8,391,800	14	8,391,800	70	41,959,000
4.4 แผนงานสร้างความเข้มแข็งของชุมชน	7	240,000	7	240,000	7	270,000	7	270,000	7	270,000	35	1,290,000
4.5 แผนงานสาธารณสุข	7	1,020,000	7	1,020,000	8	1,079,000	7	1,020,000	7	1,020,000	36	5,159,000
4.6 แผนงานรักษาความสงบภายใน	-	-	3	190,000	3	190,000	3	190,000	3	190,000	12	760,000
รวม	49	12,902,800	52	13,092,800	53	13,181,800	52	13,122,800	53	14,322,800	259	66,623,000

ยุทธศาสตร์	ปี 2566		ปี 2567		ปี 2568		ปี 2569		ปี 2570		รวม 5ปี	
	จำนวนโครงการ	งบประมาณ (บาท)	จำนวนโครงการ	งบประมาณ (บาท)	จำนวนโครงการ	งบประมาณ (บาท)	จำนวนโครงการ	งบประมาณ (บาท)	จำนวนโครงการ	งบประมาณ (บาท)	จำนวนโครงการ	งบประมาณ (บาท)
5. ยุทธศาสตร์ การพัฒนาเกษตรอินทรีย์												
5.1 แผนงานการเกษตร	-	-	-	-	3	60,000	3	60,000	3	60,000	9	180,000
รวม	-	-	-	-	3	60,000	3	60,000	3	60,000	9	180,000
6. ยุทธศาสตร์ การพัฒนาการท่องเที่ยว												
6.1 แผนงานศาสนาดังวัฒนธรรมและนันทนาการ	4	152,000	5	172,000	8	522,000	8	522,000	8	522,000	33	1,890,000
6.2 แผนงานการเกษตร	1	50,000	1	50,000	1	50,000	1	50,000	1	50,000	5	250,000
รวม	5	202,000	6	220,000	9	572,000	9	572,000	9	572,000	38	2,140,000
7. ยุทธศาสตร์ การอนุรักษ์และพัฒนาทรัพยากรธรรมชาติและสิ่งแวดล้อมให้เกิดสมดุลอย่างยั่งยืน												
7.1 แผนงานสร้างความเข้มแข็ง	-	-	2	80,000	2	80,000	3	4,080,000	2	80,000	9	4,320,000
7.2 แผนงานการเกษตร	7	190,000	7	190,000	7	190,000	7	190,000	7	190,000	35	950,000
รวม	7	190,000	9	270,000	9	270,000	10	4,270,000	9	270,000	44	5,270,000
8. ยุทธศาสตร์การบริหารราชการตามหลักการบริหารจัดการบ้านเมืองที่ดี												
8.1 แผนงานบริหารงานทั่วไป	5	1,670,000	4	830,000	4	830,000	4	830,000	4	830,000	21	4,990,000
8.2 แผนงานอุตสาหกรรมและการโยธา	-	-	1	300,000	1	500,000	1	500,000	1	500,000	4	1,800,000
8.3 แผนงานการศึกษา	3	56,000	3	56,000	4	56,000	4	86,000	4	86,000	18	370,000
8.4 แผนงานสร้างความเข้มแข็งของชุมชน	3	70,000	3	70,000	3	70,000	3	70,000	3	70,000	15	350,000
8.5 แผนงานรักษาความสงบภายใน	1	80,000	1	80,000	2	2,643,000	1	80,000	1	80,000	6	2,963,000
รวม	12	1,876,000	12	1,336,000	14	4,099,000	13	1,566,000	13	1,566,000	64	10,433,000
รวมทั้ง 8 ยุทธศาสตร์	94	35,643,600	90	18,658,800	101	20,192,800	108	23,690,800	107	26,830,800	500	125,016,800

2 บัญชีโครงการพัฒนาท้องถิ่น

แบบ ผ.02

รายละเอียดโครงการพัฒนา
แผนพัฒนาท้องถิ่น (พ.ศ. 2566 - 2570)
สำหรับ องค์การปกครองส่วนท้องถิ่น
องค์การบริหารส่วนตำบลอน

ยุทธศาสตร์จังหวัดที่ 1 การพัฒนาและเพิ่มศักยภาพการแข่งขันเศรษฐกิจ
- ยุทธศาสตร์การพัฒนาของอปท. ในเขตจังหวัดที่ 10 การพัฒนาโครงสร้างพื้นฐาน
1. ยุทธศาสตร์ การพัฒนาด้านโครงสร้างพื้นฐาน
1.1 แผนงานอุตสาหกรรมและการโยธา

ที่	โครงการ	วัตถุประสงค์	เป้าหมาย (ผลผลิตโครงการ)	งบประมาณ					ตัวชี้วัด (KPI)	ผลลัพธ์ที่คาดว่าจะได้รับ	หน่วยงาน รับผิดชอบ
				2566 (บาท)	2567 (บาท)	2568 (บาท)	2569 (บาท)	2570 (บาท)			
1	ก่อสร้างถนนคอนกรีตเสริมเหล็ก บ้านพร้าวหมู่ที่ 4 ตำบลคอน อำเภอปากช่องชัย จังหวัด นครราชสีมา	เพื่อให้ประชาชนได้รับ ความสะดวกในการสัญจร ไปมาทั้งในหมู่บ้านและ ระหว่างหมู่บ้าน	ก่อสร้างถนนคอนกรีตเสริม เหล็กขนาดกว้าง 6 เมตร ยาว 560 เมตร ทน 0.15 เมตร หรือพื้นที่ไม่น้อยกว่า 3,360 ตารางเมตรพร้อมป้ายโครงการ จำนวน 1 ป้าย	2,087,000					1 สาย	ประชาชนได้รับ ความสะดวกใน การสัญจรไปมา ทั้งในหมู่บ้าน และหมู่บ้าน	กองช่าง
2	โครงการก่อสร้างถนนคอนกรีต เสริมเหล็กจาก บ้านส่องใต้ ม.7 - ม.10 บ้านหนองฝักไธส.คอน อ.ปาก ช่องชัย จ.นม.	เพื่อให้ประชาชนได้รับ ความสะดวกในการสัญจร ไปมาทั้งในหมู่บ้านและ ระหว่างหมู่บ้าน	ก่อสร้างถนนคอนกรีต ขนาดกว้าง 4 เมตร ยาว 456 เมตร ทน 0.15 เมตรหรือพื้นที่ก่อสร้าง ไม่น้อยกว่า 1,824 ม.	1,120,000					1 สาย	ประชาชนได้รับ ความสะดวกใน การสัญจรไปมา ทั้งในหมู่บ้าน และหมู่บ้าน	กองช่าง

ที่	โครงการ	วัตถุประสงค์	เป้าหมาย (ผลผลิตโครงการ)	งบประมาณ					ตัวชี้วัด (KPI)	ผลลัพธ์ที่คาดว่าจะได้รับ	หน่วยงาน รับผิดชอบ
				2566 (บาท)	2567 (บาท)	2568 (บาท)	2569 (บาท)	2570 (บาท)			
3	ก่อสร้างถนนคอนกรีตเสริมเหล็ก หน้าเมรุวัดบ้านพักรับ - พาร์มหมู่ บ้านพักรับ หมู่ที่ 4 ถึงบ้านจิ้งหรีดหมู่ที่ 3 ตำบลดอน อำเภอบึงโขงพยุง จังหวัด นครราชสีมา	เพื่อให้ประชาชนได้รับความสะดวกในการสัญจรไปมา ทั้งในหมู่บ้านและระหว่างหมู่บ้าน	ก่อสร้างถนนคอนกรีตเสริมเหล็กขนาดกว้าง 5 เมตร ยาว 362 เมตร ทน 0.15 เมตร หรือพื้นที่ไม่น้อยกว่า 1,810 ตารางเมตร พร้อมป้ายโครงการ จำนวน 1 ป้าย	1,129,000					1 สาย	ประชาชนได้รับความสะดวกในการสัญจรไปมา ทั้งในหมู่บ้านและหมู่บ้าน	กองช่าง
4	ก่อสร้างถนนคอนกรีตเสริมเหล็ก สายบ้านไม้เสียว หมู่ที่ 9 ตำบลดอน อำเภอบึงโขงพยุง จังหวัด นครราชสีมา	เพื่อให้ประชาชนได้รับความสะดวกในการสัญจรไปมา ทั้งในหมู่บ้านและระหว่างหมู่บ้าน	ก่อสร้างถนนคอนกรีต กว้าง 4 เมตร ยาว 513 ม. ทน 0.15 ม. หรือพื้นที่ก่อสร้างไม่น้อยกว่า 2,052 เมตร พร้อมป้ายโครงการจำนวน 1 ป้าย	1,270,000					1 สาย	ประชาชนได้รับความสะดวกในการสัญจรไปมา ทั้งในหมู่บ้านและหมู่บ้าน	กองช่าง
5	ก่อสร้างถนนคอนกรีตเสริมเหล็กบ้านดอน หมู่ที่ 1 ตำบลดอน อำเภอปักธงชัย จังหวัดนครราชสีมา	เพื่อให้ประชาชนได้รับความสะดวกในการสัญจรไปมา ทั้งในหมู่บ้านและระหว่างหมู่บ้าน	ก่อสร้างถนนคอนกรีต กว้าง 3 เมตร ยาว 108 ม. ทน 0.15 ม. หรือพื้นที่ไม่น้อยกว่า 324 ตารางเมตร	207,000					1 สาย	ประชาชนได้รับความสะดวกในการสัญจรไปมา ทั้งในหมู่บ้านและหมู่บ้าน	กองช่าง

ที่	โครงการ	วัตถุประสงค์	เป้าหมาย (ผลผลิตโครงการ)	งบประมาณ					ตัวชี้วัด (KPI)	ผลลัพธ์ที่คาดว่าจะได้รับ	หน่วยงานรับผิดชอบ
				2566 (บาท)	2567 (บาท)	2568 (บาท)	2569 (บาท)	2570 (บาท)			
6	ก่อสร้างถนนคอนกรีตเสริมเหล็ก บ้านตะกูด หมู่ที่ 12 (หลังวัด) ตำบลดอน อำเภอปักธงชัย จังหวัดนครราชสีมา	เพื่อให้ประชาชนได้รับความสะดวกในการสัญจรไปมา ทั้งในหมู่บ้านและระหว่างหมู่บ้าน	ก่อสร้างถนนคอนกรีตเสริมเหล็ก ขนาดกว้าง 3 เมตร ยาว 189 เมตร หนา 0.15 เมตร หรือพื้นที่ไม่น้อยกว่า 567 ตารางเมตร	369,000						ประชาชนได้รับความสะดวกในการสัญจรไปมา ทั้งในหมู่บ้านและหมู่บ้าน	กองช่าง
7	ก่อสร้างถนนคอนกรีตเสริมเหล็ก สายบ้านใหม่โพธิ์งาม หมู่ที่ 2 ตำบลดอน อำเภอปักธงชัย จังหวัดนครราชสีมา	เพื่อให้ประชาชนได้รับความสะดวกในการสัญจรไปมา ทั้งในหมู่บ้านและระหว่างหมู่บ้าน	ก่อสร้างถนนคอนกรีตเสริมเหล็กขนาดกว้าง 5 เมตร ยาว 550 เมตร หนา 0.15 เมตร หรือพื้นที่ไม่น้อยกว่า 2,750 ตารางเมตร	1,755,000					1 สาย	ประชาชนได้รับความสะดวกในการสัญจรไปมา ทั้งในหมู่บ้านและหมู่บ้าน	กองช่าง
8	ก่อสร้างถนนคอนกรีตเสริมเหล็ก บ้านไม้เสียว หมู่ที่ 9 ตำบลดอน อำเภอปักธงชัย จังหวัดนครราชสีมา	เพื่อให้ประชาชนได้รับความสะดวกในการสัญจรไปมา ทั้งในหมู่บ้านและระหว่างหมู่บ้าน	ก่อสร้างถนนคอนกรีตเสริมเหล็ก ขนาดกว้าง 3 เมตร ยาว 189 เมตร หนา 0.15 เมตร หรือพื้นที่ไม่น้อยกว่า 99 ตารางเมตร	63,100					1 สาย	ประชาชนได้รับความสะดวกในการสัญจรไปมา ทั้งในหมู่บ้านและหมู่บ้าน	กองช่าง

ที่	โครงการ	วัตถุประสงค์	เป้าหมาย (ผลผลิตโครงการ)	งบประมาณ					ตัวชี้วัด (KPI)	ผลลัพธ์ที่คาดว่าจะได้รับ	หน่วยงาน รับผิดชอบ
				2566 (บาท)	2567 (บาท)	2568 (บาท)	2569 (บาท)	2570 (บาท)			
9	ก่อสร้างถนน ค.ส.ล. บ้านโกรกหว้า หมู่ที่ 11 ถึงบ้านไม้เสียว หมู่ที่ 9 ตำบลดอน อำเภอบัก ฉะเชิง จังหวัดนครราชสีมา	เพื่อให้ประชาชนได้รับความ สะดวกในการสัญจรไปมา ทั้งในหมู่บ้านและระหว่าง หมู่บ้าน	ก่อสร้างถนนคสล.ขนาด กว้าง 6 เมตร ทน 0.15 เมตร ยาว 2,660 เมตร หรือพื้นที่ไม่น้อยกว่า 15,960 ตารางเมตร	2566 (บาท)	2567 (บาท)	2568 (บาท)	2569 (บาท)	2570 (บาท)	1 สาย	ประชาชนได้รับความ สะดวกในการสัญจรไปมา ทั้งในหมู่บ้านและหมู่บ้าน	กองช่าง
10	ก่อสร้างถนนคอนกรีต เสริมเหล็ก บ้านหนองกรด หมู่ที่ 5 ตำบลดอน อำเภอบัก ฉะเชิง จังหวัด นครราชสีมา	เพื่อให้ประชาชนได้รับความ สะดวกในการสัญจรไปมา ทั้งในหมู่บ้านและระหว่าง หมู่บ้าน	ก่อสร้างถนนคอนกรีต เสริมเหล็กขนาดกว้าง 3 เมตร ยาว 250 เมตร ทน 0.15 เมตร หรือมีพื้นที่ไม่ น้อยกว่า 750 ตารางเมตร	488,000					1 สาย	ประชาชนได้รับความ สะดวกในการสัญจรไปมา ทั้งในหมู่บ้านและหมู่บ้าน	กองช่าง
11	ก่อสร้างถนนกรวดเสริม เหล็กหน้าบ้านนายพิพรส จรจังหวัด หมู่ 2 บ้าน ใหม่โพธิ์งาม ตำบลดอน อำเภอบักฉะเชิง จังหวัด นครราชสีมา	เพื่อให้ประชาชนได้รับความ สะดวกในการสัญจรไปมา ทั้งในหมู่บ้านและระหว่าง หมู่บ้าน	ก่อสร้างถนนคสล.ขนาด กว้าง 3 เมตร ยาว 250 เมตร ทน 0.15 เมตร พร้อมป้ายโครงการ	480,000					1 สาย	ประชาชนได้รับความ สะดวกในการสัญจรไปมา ทั้งในหมู่บ้านและหมู่บ้าน	กองช่าง

ที่	โครงการ	วัตถุประสงค์	เป้าหมาย (ผลผลิตโครงการ)	งบประมาณ					ตัวชี้วัด (KPI)	ผลลัพธ์ที่คาดว่าจะได้รับ	หน่วยงาน รับผิดชอบ
				2566 (บาท)	2567 (บาท)	2568 (บาท)	2569 (บาท)	2570 (บาท)			
12	ก่อสร้างถนนคอนกรีตเสริมเหล็กบ้านนางชิ้นทองถึงบ้านนางระเบียบจบจังหวัด บ้านพร้าว หมู่ที่ 4 ต.ดอน อ.ปากซ้อ จ.นครราชสีมา	เพื่อให้ประชาชนได้รับความสะดวกในการสัญจรไปมาทั้งในหมู่บ้านและระหว่างหมู่บ้าน	ก่อสร้างถนนคอนกรีตเสริมเหล็ก ขนาดกว้าง 4 เมตร ยาว 280 เมตร ทนทาน 0.15 เมตร	672,000					1 สาย	ประชาชนได้รับความสะดวกในการสัญจรไปมาทั้งในหมู่บ้านและหมู่บ้าน	กองช่าง
13	ก่อสร้างถนนคอนกรีตเสริมเหล็กทางเข้าโรงเรียนวัดบ้านพร้าว หมู่ที่ 4 ตำบลดอน อำเภอปากซ้อ จ.จังหวัดนครราชสีมา	เพื่อให้ประชาชนได้รับความสะดวกในการสัญจรไปมาทั้งในหมู่บ้านและระหว่างหมู่บ้าน	ก่อสร้างถนนคอนกรีตเสริมเหล็กขนาดกว้าง 4 เมตร ยาว 130 เมตร ทนทาน 0.15 เมตร	338,000				1 สาย	ประชาชนได้รับความสะดวกในการสัญจรไปมาทั้งในหมู่บ้านและหมู่บ้าน	กองช่าง	
14	ปรับปรุงถนนคอนกรีตเสริมเหล็กจากศาลา S.M.L. ถึงที่ทำการผู้ใหญ่บ้าน บ้านส่องเหนือ หมู่ที่ 6 ต.ดอน อำเภอปากซ้อ จ.จังหวัดนครราชสีมา	เพื่อให้ราษฎรได้รับความสะดวกในการสัญจรไปมาทั้งในหมู่บ้านและระหว่างหมู่บ้าน	ซ่อมแซมถนนคอนกรีตเสริมเหล็ก ขนาดกว้าง 4 เมตร ยาว 250 เมตร ทนทาน 0.15 เมตร	200,000				1 สาย	ประชาชนได้รับความสะดวกในการสัญจรไปมาทั้งในหมู่บ้านและหมู่บ้าน	กองช่าง	

ที่	โครงการ	วัตถุประสงค์	เป้าหมาย (ผลผลิตโครงการ)	งบประมาณ					ตัวชี้วัด (KPI)	ผลลัพธ์ที่คาดว่าจะได้รับ	หน่วยงาน รับผิดชอบ
				2566 (บาท)	2567 (บาท)	2568 (บาท)	2569 (บาท)	2570 (บาท)			
15	ก่อสร้างถนนคอนกรีตเสริมเหล็กจากบ้านนางคำถึงนาผายเขียว บ้านไม้เสี้ยว หมู่ที่ 9 ตำบลคอนอำเภอปรางค์ชัย จังหวัดนครราชสีมา	เพื่อให้ประชาชนได้รับความสะดวกในการสัญจรไปมาทั้งในหมู่บ้านและระหว่างหมู่บ้าน	ก่อสร้างถนนคอนกรีตเสริมเหล็กขนาดกว้าง 4 เมตร ยาว 50 เมตร หนา 0.15 เมตร	130,000					1 สาย	ประชาชนได้รับความสะดวกในการสัญจรไปมาทั้งในหมู่บ้านและหมู่บ้าน	กองช่าง
16	ก่อสร้างถนนคอนกรีตเสริมเหล็กจากซอยบ้านนางพยุง หมู่ที่ 12 ตำบลดอน อำเภอปรางค์ชัย จังหวัดนครราชสีมา	เพื่อให้ประชาชนได้รับความสะดวกในการสัญจรไปมาทั้งในหมู่บ้านและระหว่างหมู่บ้าน	ก่อสร้างถนนคอนกรีต กว้าง 3 เมตร ยาว 38 ม. หนา 0.15 ม. พร้อมป้ายโครงการจำนวน 1 ป้าย			80,000			1 สาย	ประชาชนได้รับความสะดวกในการสัญจรไปมาทั้งในหมู่บ้านและหมู่บ้าน	กองช่าง
17	ก่อสร้างถนนคอนกรีตเสริมเหล็กจากซอยบ้านนายจุด หมู่ที่ 12 ตำบลดอน อำเภอปรางค์ชัย จังหวัดนครราชสีมา	เพื่อให้ประชาชนได้รับความสะดวกในการสัญจรไปมาทั้งในหมู่บ้านและระหว่างหมู่บ้าน	ก่อสร้างถนนคอนกรีต กว้าง 3 เมตร ยาว 38 ม. หนา 0.15 ม. พร้อมป้ายโครงการจำนวน 1 ป้าย			80,000			1 สาย	ประชาชนได้รับความสะดวกในการสัญจรไปมาทั้งในหมู่บ้านและหมู่บ้าน	กองช่าง

ที่	โครงการ	วัตถุประสงค์	เป้าหมาย (ผลผลิตโครงการ)	งบประมาณ					ตัวชี้วัด (KPI)	ผลลัพธ์ที่คาดว่าจะได้รับ	หน่วยงาน รับผิดชอบ
				2566 (บาท)	2567 (บาท)	2568 (บาท)	2569 (บาท)	2570 (บาท)			
18	ก่อสร้างถนนคอนกรีตเสริมเหล็กสายโชนแม่ปะ-โคกไทย หมู่ที่ 1 บ้านดอน ตำบลดอน อำเภอปักธงชัย จังหวัดนครราชสีมา	เพื่อให้ประชาชนได้รับความสะดวกในการสัญจรไปมา ทั้งในหมู่บ้านและระหว่างหมู่บ้าน	ก่อสร้างถนนคอนกรีตเสริมเหล็กขนาดกว้าง 3 เมตร ยาว 530 เมตร		1,033,500				1 สาย	ประชาชนได้รับความสะดวกในการสัญจรไปมา ทั้งในหมู่บ้านและหมู่บ้าน	กองช่าง
19	ก่อสร้างถนนดิน บ้านสองเหนือ หมู่ที่ 6 ตำบลดอน อำเภอปักธงชัย จังหวัดนครราชสีมา	เพื่อให้ประชาชนได้รับความสะดวกในการสัญจรไปมา ทั้งในหมู่บ้านและระหว่างหมู่บ้าน	ก่อสร้างถนนดิน ขนาดกว้าง 2 เมตร ยาว 1,000 เมตร ทน 0.80 เมตร หรือปริมาณดินถมไม่น้อยกว่า 1,600 ตกรางเมตร	180,000				1 สาย	ประชาชนได้รับความสะดวกในการสัญจรไปมา ทั้งในหมู่บ้านและหมู่บ้าน	กองช่าง	
20	ก่อสร้างถนนหินคลุก บ้านโกรกหัว หมู่ที่ 11 ตำบลดอน อำเภอปักธงชัย จังหวัดนครราชสีมา	เพื่อให้ประชาชนได้รับความสะดวกในการสัญจรไปมา ทั้งในหมู่บ้านและระหว่างหมู่บ้าน	ก่อสร้างถนนหินคลุก ขนาดกว้าง 3.50 เมตร ระยะทางประมาณ 830 เมตร ทน 0.15 เมตร	380,300				1 สาย	ประชาชนได้รับความสะดวกในการสัญจรไปมา ทั้งในหมู่บ้านและหมู่บ้าน	กองช่าง	

ที่	โครงการ	วัตถุประสงค์	เป้าหมาย (ผลผลิตโครงการ)	งบประมาณ					ตัวชี้วัด (KPI)	ผลลัพธ์ที่คาดว่าจะได้รับ	หน่วยงาน รับผิดชอบ
				2566 (บาท)	2567 (บาท)	2568 (บาท)	2569 (บาท)	2570 (บาท)			
21	ก่อสร้างถนนหินคลุกจาก ที่นายบุญชูบ กลอนดอน ถึงนายยานคร ราก ผักแว่น หมู่ที่ 4 บ้าน พร้าว ตำบลดอน อำเภอ ปักธงชัย จังหวัด นครราชสีมา	เพื่อให้ประชาชนได้รับความ สะดวกในการสัญจรไปมา ทั้งในหมู่บ้านและระหว่าง หมู่บ้าน	ก่อสร้างถนนหินคลุก ขนาดกว้าง 4 เมตร ยาว 1,000 เมตร			400,000 (บาท)	2569 (บาท)	2570 (บาท)	1 สาย	ประชาชนได้รับความ สะดวกในการสัญจรไปมา ทั้งในหมู่บ้านและหมู่บ้าน	กองช่าง
22	ปรับปรุงถนนหินคลุก คลองโตนดจากถนน สะพาน 1 ถึงฝายใหญ่ หมู่ ที่ 5 บ้านหนองกรด ตำบลดอน อำเภอปัก ธงชัย จังหวัดนครราชสีมา	เพื่อให้ประชาชนได้รับความ สะดวกในการสัญจรไปมา ทั้งในหมู่บ้านและระหว่าง หมู่บ้าน	ปรับปรุงถนนหินคลุก ขนาดกว้าง 3 เมตร ยาว 1,000 เมตร			300,000 (บาท)			1 สาย	ประชาชนได้รับความ สะดวกในการสัญจรไปมา ทั้งในหมู่บ้านและระหว่าง หมู่บ้าน	กองช่าง
23	ก่อสร้างถนนหินคลุก หลัง บ้านนายถิมนพาท ชุม กระเือก ถึงคลองเหมือง เดย หมู่ที่ 8 บ้านหนอง กระสอบ ตำบลดอน อำเภอปักธงชัย จังหวัด นครราชสีมา	เพื่อให้ประชาชนได้รับความ สะดวกในการสัญจรไปมา ทั้งในหมู่บ้านและระหว่าง หมู่บ้าน	ก่อสร้างถนนหินคลุก ขนาดกว้าง 4 เมตร ยาว 800 เมตร					320,000 (บาท)	1 สาย	ประชาชนได้รับความ สะดวกในการสัญจรไปมา ทั้งในหมู่บ้านและระหว่าง หมู่บ้าน	กองช่าง

ที่	โครงการ	วัตถุประสงค์	เป้าหมาย (ผลผลิตโครงการ)	งบประมาณ					ตัวชี้วัด (KPI)	ผลลัพธ์ที่คาดว่าจะได้รับ	หน่วยงาน รับผิดชอบ
				2566 (บาท)	2567 (บาท)	2568 (บาท)	2569 (บาท)	2570 (บาท)			
24	โครงการก่อสร้างถนนดินบดอัดหินคลุกจากสระน้ำของฝักรังผึ้งพาร์มโกรก หน้า 2 หมู่ที่ 10 บ้านหนองฝักรัง ตำบลดอนอำเภอปักธงชัย จังหวัดนครราชสีมา	เพื่อให้ประชาชนได้รับความสะดวกในการสัญจรไปมาทั้งในหมู่บ้านและระหว่างหมู่บ้าน	ก่อสร้างถนนดินบดอัดหินคลุก ขนาดกว้าง 4 เมตร ยาว 2,000 เมตร					800,000	1 สาย	ประชาชนได้รับความสะดวกในการสัญจรไปมาทั้งในหมู่บ้านและระหว่างหมู่บ้าน	กองช่าง
25	โครงการก่อสร้างถนนหินคลุกจากสะพานกลางถึงถึงนายนายเจริญ หมู่ที่ 11 บ้านโกรกหัว ตำบลดอนอำเภอปักธงชัย จังหวัดนครราชสีมา	เพื่อให้ประชาชนได้รับความสะดวกในการสัญจรไปมาทั้งในหมู่บ้านและระหว่างหมู่บ้าน	ก่อสร้างถนนหินคลุก ขนาดกว้าง 3 เมตร ยาว 800 เมตร	240,000					1 สาย	ประชาชนได้รับความสะดวกในการสัญจรไปมาทั้งในหมู่บ้านและระหว่างหมู่บ้าน	กองช่าง
26	ก่อสร้างถนนหินคลุกจากถนนชลประทานถึงหนองตะคุ หมู่ที่ 11 บ้านโกรกหัว ตำบลดอน อำเภอปักธงชัย จังหวัดนครราชสีมา	เพื่อให้ประชาชนได้รับความสะดวกในการสัญจรไปมาทั้งในหมู่บ้านและระหว่างหมู่บ้าน	ก่อสร้างถนนหินคลุก ขนาดกว้าง 3 เมตร ยาว 3,000 เมตร					900,000	1 สาย	ประชาชนได้รับความสะดวกในการสัญจรไปมาทั้งในหมู่บ้านและระหว่างหมู่บ้าน	กองช่าง

ที่	โครงการ	วัตถุประสงค์	เป้าหมาย (ผลผลิตโครงการ)	งบประมาณ						ตัวชี้วัด (KPI)	ผลลัพธ์ที่คาดว่าจะได้รับ	หน่วยงาน รับผิดชอบ
				2566 (บาท)	2567 (บาท)	2568 (บาท)	2569 (บาท)	2570 (บาท)				
27	ก่อสร้างถนนหินคลุก จากถนนชลประทานถึงบ้านบึงไทย บ้านโกรกหัวว่า หมู่ที่ 11 ตำบลดอน อำเภอปักธงชัย จังหวัดนครราชสีมา	เพื่อให้ประชาชนได้รับความสะดวกในการสัญจรไปมาทั้งในหมู่บ้านและระหว่างหมู่บ้าน	ก่อสร้างถนนหินคลุกขนาดกว้าง 3 เมตร ยาว 3,000 เมตร						900,000	1 สาย	ประชาชนได้รับความสะดวกในการสัญจรไปมาทั้งในหมู่บ้านและระหว่างหมู่บ้าน	กองช่าง
28	ปรับปรุงระบบประปาหมู่บ้านภายในตำบล หมู่ที่ 1 - หมู่ที่ 12 ตำบลดอน อำเภอปักธงชัย จังหวัดนครราชสีมา	เพื่อให้ประชาชนได้มีน้ำสะอาดไว้อุปโภค - บริโภคอย่างเพียงพอและทั่วถึงยกระดับคุณภาพชีวิตที่ดีขึ้น	ปรับปรุงซ่อมแซมระบบประปาภายในหมู่บ้าน			540,000				12 หมู่บ้าน	ประชาชนได้มีน้ำสะอาดไว้อุปโภค - บริโภคอย่างเพียงพอและทั่วถึงยกระดับคุณภาพชีวิตที่ดีขึ้น	กองช่าง
29	ก่อสร้างบล็อกคอนเวรสต์จากท่อนานย่น 10 ซม. จักรีด หมู่ที่ 1 บ้านดอน ตำบลดอน อำเภอปักธงชัย จังหวัดนครราชสีมา	เพื่อให้การระบายน้ำใช้ในการเกษตร	ก่อสร้างบล็อกคอนเวรสต์ขนาดกว้าง 2 เมตร สูง 2 เมตร ยาว 8 เมตร						480,000	1 จุด	เพื่อการระบายน้ำใช้ในการเกษตร	กองช่าง

ที่	โครงการ	วัตถุประสงค์	เป้าหมาย (ผลผลิตโครงการ)	งบประมาณ						ผลลัพธ์ที่คาดว่าจะได้รับ	หน่วยงาน รับผิดชอบ
				2566 (บาท)	2567 (บาท)	2568 (บาท)	2569 (บาท)	2570 (บาท)	ตัวชี้วัด (KPI)		
30	ก่อสร้างท่อระบายน้ำ พร้อมบ่อบำบัด จากบ้านนาง ลำพังถึงเหมืองขอยนาย เกิด หมู่ที่ 12 ตำบลดอน อำเภอป่ากษัย จังหวัด นครราชสีมา	เพื่อระบายน้ำป้องกันน้ำ ท่วมซึ่งในหมู่บ้าน	ก่อสร้างท่อระบายน้ำ ขนาด 0.30x100 ม. ยาว 276 ม.					250,000	1 จุด	น้ำระบายได้สะดวกขึ้น	กองช่าง
31	ก่อสร้างระบบประปา ขนาดใหญ่ ภายในหมู่บ้าน พร้าว หมู่ที่ 4 ตำบลดอน อำเภอป่ากษัย จังหวัด นครราชสีมา	เพื่อให้ประชาชนได้มีน้ำ สะอาดไว้อุปโภค - บริโภค อย่างเพียงพอและทั่วถึง ยกระดับคุณภาพชีวิตที่ดีขึ้น	ปรับปรุง/ซ่อมแซมระบบ ประปาหมู่บ้าน ภายในวัด บ้านพร้าว					3,000,000	1 จุด	ประชาชนได้มีน้ำ สะอาดไว้อุปโภค - บริโภคอย่างเพียงพอ และทั่วถึง ยกกระดับ คุณภาพชีวิตที่ดีขึ้น	กองช่าง
32	ถมดินพื้นที่สาธารณประโยชน์ บึงพื้นที่ติดกับที่นายศักดิ์ พันธ์ศักดิ์โรง หมู่ที่ 2 ตำบล ดอน อำเภอป่ากษัย จังหวัดนครราชสีมา	เพื่อให้ประชาชนได้ใช้ ประโยชน์ในพื้นที่	ถมดินขนาดพื้นที่ 1.2 ไร่					100,000	1 จุด	ประชาชนได้ใช้ ประโยชน์จากพื้นที่ เพิ่มขึ้น	กองช่าง

ที่	โครงการ	วัตถุประสงค์	เป้าหมาย (ผลผลิตโครงการ)	งบประมาณ					ตัวชี้วัด (KPI)	ผลลัพธ์ที่คาดว่าจะได้รับ	หน่วยงาน รับผิดชอบ
				2566 (บาท)	2567 (บาท)	2568 (บาท)	2569 (บาท)	2570 (บาท)			
33	ถมดินพื้นที่สาธารณะ ภายในบ้าน ตัดบ้านนาย ตุน เพ็ชรกิ่ง หมู่ที่ 2 ตำบลคอน อำเภอปาก ธงชัย จังหวัดนครราชสีมา	เพื่อให้ประชาชนได้ใช้ ประโยชน์ในพื้นที่	ถมดินขนาดพื้นที่ 1 งาน				60,000 (บาท)		1 จุด	ประชาชนได้ใช้ ประโยชน์จากพื้นที่ เพิ่มขึ้น	กองช่าง
34	ขยายเขตประปาหมู่บ้าน จากต้นสะพานบ้านนาย สมชายถึงบ้านนางนง และจากบ้านนางสมไปยัง บ้านนายสุพล หมู่ที่ 2 ตำบลคอน อำเภอปาก ธงชัย จังหวัดนครราชสีมา	เพื่อให้ประชาชนได้มีน้ำ สะอาดไว้อุปโภค - บริโภค อย่างเพียงพอและทั่วถึง ยกระดับคุณภาพชีวิตที่ดีขึ้น	ขยายเขตประปาขนาดท่อ เส้นผ่าศูนย์กลาง 2 ล.บม. ยาว 38 เมตร				20,000 (บาท)		1 จุด	ประชาชนได้มีน้ำ สะอาดไว้อุปโภค - บริโภคอย่างเพียงพอ และทั่วถึง ยกระดับ คุณภาพชีวิตที่ดีขึ้น	กองช่าง
35	ก่อสร้างรางระบายน้ำจาก ชุมชนประตูดึงวัดหนองผัก ไร่ บ้านหนองฝักโร หมู่ที่ 10 ตำบลคอน อำเภอปาก ธงชัย จังหวัดนครราชสีมา	เพื่อระบายน้ำ และป้องกัน น้ำท่วมขังในหมู่บ้าน	วางท่อระบายน้ำขนาด กว้าง 50 ซม. ยาว 445 เมตร				450,000 (บาท)		1 จุด	น้ำระบายได้สะดวกขึ้น	กองช่าง

ที่	โครงการ	วัตถุประสงค์	เป้าหมาย (ผลผลิตโครงการ)	งบประมาณ					ตัวชี้วัด (KPI)	ผลลัพธ์ที่คาดว่าจะได้รับ	หน่วยงาน รับผิดชอบ
				2566 (บาท)	2567 (บาท)	2568 (บาท)	2569 (บาท)	2570 (บาท)			
36	ก่อสร้างท่อระบายน้ำ คอนกรีตเสริมเหล็ก บ้าน ไม้เลี้ยว หมู่ที่ 9 ตำบล ดอน อำเภอปักธงชัย จังหวัดนครราชสีมา	เพื่อระบายน้ำ และป้องกัน น้ำท่วมซึ่งในหมู่บ้าน	วางท่อระบายน้ำ คสล. เส้นผ่าศูนย์กลาง 0.30 เมตร จำนวน 211 เมตร พร้อมบ่อพักฝาคสล. จำนวน 10 บ่อ	266,400					1จุด	น้ำระบายได้สะดวกขึ้น กองช่าง	
37	ก่อสร้างท่อระบายน้ำ คอนกรีตเสริมเหล็ก บ้าน หนองฝักไธ หมู่ที่ 10 ตำบลดอน อำเภอปัก ธงชัย จังหวัดนครราชสีมา	เพื่อระบายน้ำ และป้องกัน น้ำท่วมซึ่งในหมู่บ้าน	วางท่อระบายน้ำ คสล. เส้นผ่าศูนย์กลาง 0.40 เมตร จำนวน 172 เมตร พร้อมบ่อพักฝาคสล. จำนวน 12 บ่อ	252,900					1จุด	น้ำระบายได้สะดวกขึ้น กองช่าง	
38	ก่อสร้างท่อเหลี่ยม (Box Culvert) บ้านพร้าว หมู่ที่ 4 ตำบลดอน อำเภอปัก ธงชัย จังหวัดนครราชสีมา	เพื่อการระบายน้ำในใช้ การเกษตร	ก่อสร้างท่อเหลี่ยม (Box Culvert) ขนาดกว้าง 2.10x1.80 เมตร ยาว 6 เมตร จำนวน 3 ช่อง	480,000					1จุด	เพื่อการระบายน้ำใช้ใน การเกษตร กองช่าง	

2 บัญชีโครงการพัฒนาท้องถิ่น

รายละเอียดโครงการพัฒนา
แผนพัฒนาท้องถิ่น (พ.ศ. 2566 - 2570)
สำหรับ องค์การปกครองส่วนท้องถิ่น
องค์การบริหารส่วนตำบลดอน

ยุทธศาสตร์จังหวัดที่ 1 การพัฒนาและเพิ่มศักยภาพการแข่งขันเศรษฐกิจ
- ยุทธศาสตร์การพัฒนาของอปท. ในเขตจังหวัดที่ 10 การพัฒนาโครงสร้างพื้นฐาน
1.ยุทธศาสตร์ การพัฒนาด้านโครงสร้างพื้นฐาน
1.2 แผนงานคณะและชุมชน งานไฟฟ้าถนน

ที่	โครงการ	วัตถุประสงค์	เป้าหมาย (ผลผลิตโครงการ)	งบประมาณ					ตัวชี้วัด (KPI)	ผลลัพธ์ที่คาดว่าจะได้รับ	หน่วยงาน รับผิดชอบ
				2566 (บาท)	2567 (บาท)	2568 (บาท)	2569 (บาท)	2570 (บาท)			
1	ขยายเขตไฟฟ้าครัวเรือน ตำบลดอน อำเภอปักธงชัย จังหวัดนครราชสีมา	เพื่อให้ประชาชนได้มีไฟฟ้าใช้อย่างเพียงพอและทั่วถึงยกระดับคุณภาพชีวิตที่ดีขึ้น	ขยายเขตไฟฟ้าครัวเรือน 12 หมู่บ้าน ระยะทาง 1,000 เมตร/ปี	200,000	200,000	200,000	200,000	200,000	12 หมู่บ้าน	ประชาชนได้มีไฟฟ้าใช้อย่างเพียงพอและทั่วถึง ยกระดับคุณภาพชีวิตที่ดีขึ้น	กองช่าง
2	ขยายเขตพร้อมติดตั้งสายตามสายจากหอกระจายข่าวหมู่บ้าน ตำบลดอน อำเภอปักธงชัย จังหวัดนครราชสีมา	เพื่อให้ประชาชนได้รับฟังข้อมูลข่าวสารจากทางราชการอย่างเพียงพอและทั่วถึง	ขยายเขตพร้อมติดตั้งสายตามสายจากหอกระจายข่าวหมู่บ้าน 12 หมู่บ้าน	200,000	200,000	200,000	200,000	200,000	12 หมู่บ้าน	ประชาชนได้รับฟังข้อมูลข่าวสารจากทางราชการ	กองช่าง

ที่	โครงการ	วัตถุประสงค์	เป้าหมาย (ผลผลิตโครงการ)	งบประมาณ					ตัวชี้วัด (KPI)	ผลลัพธ์ที่คาดว่าจะได้รับ	หน่วยงาน รับผิดชอบ
				2566 (บาท)	2567 (บาท)	2568 (บาท)	2569 (บาท)	2570 (บาท)			
3	ขยายจุดไฟฟ้าส่องสว่าง สาธารณะ ตำบลคอน อำเภอป่าธงชัย จังหวัด นครราชสีมา	เพื่อให้ประชาชนได้มีไฟฟ้า ใช้อย่างเพียงพอและทั่วถึง ยกระดับคุณภาพชีวิตที่ดีขึ้น และเพื่อความปลอดภัยใน การสัญจรไปมาตามเส้นทาง	ขยายจุดไฟฟ้าส่องสว่าง สาธารณะ 12 หมู่บ้าน จำนวน 36 จุด/ปี	180,000	180,000	180,000	180,000	180,000	12 หมู่บ้าน	ประชาชนได้มีไฟฟ้าใช้ อย่างเพียงพอและ ทั่วถึง ยกระดับ คุณภาพชีวิตที่ดีขึ้น	กองช่าง

2 บัญชีโครงการพัฒนาท้องถิ่น

แบบ ผ.02

รายละเอียดโครงการพัฒนา
 แผนพัฒนาท้องถิ่น (พ.ศ. 2566 – 2570)
 สำหรับ องค์การปกครองส่วนท้องถิ่น
 องค์การบริหารส่วนตำบลคอน
 ยุทธศาสตร์จังหวัดที่ 1 การพัฒนาและเพิ่มศักยภาพการแข่งขันเศรษฐกิจ
 - ยุทธศาสตร์การพัฒนาของอปท. ในเขตจังหวัดที่ 10 การพัฒนาโครงสร้างพื้นฐาน
 2. ยุทธศาสตร์ การพัฒนาด้านแหล่งน้ำ
 2.1 แผนงานอุตสาหกรรมและการโยธา

ที่	โครงการ	วัตถุประสงค์	เป้าหมาย (ผลผลิตโครงการ)	งบประมาณ					ตัวชี้วัด (KPI)	ผลลัพธ์ที่คาดว่าจะได้รับ	หน่วยงาน รับผิดชอบ
				2566 (บาท)	2567 (บาท)	2568 (บาท)	2569 (บาท)	2570 (บาท)			
1	ปรับปรุงเหมืองตาด คอนกรีต บ้านหนอง กระสอบ หมู่ที่ 8 ตำบล คอน อำเภอปักธงชัย จังหวัดนครราชสีมา	เพื่อการระบายน้ำในใช้ การเกษตร	ปรับปรุงเหมืองตาด คอนกรีต ปากกว้าง 2 เมตร ก้นกว้าง 0.50 เมตร ลึก 0.70 เมตร ยาว 200 เมตร ทน 0.07 เมตร	271,100					1 จุด	เพื่อการระบายน้ำใน การเกษตรได้ดีขึ้น	กองช่าง
2	ก่อสร้างฝาย จากคลองส่ง น้ำถึงที่ทางรถไฟ ไปฝักแวน หมู่ที่ 11 ตำบลคอน อำเภอปักธงชัย จังหวัด นครราชสีมา	เพื่อให้ประชาชนมีน้ำใช้ใน การอุปโภค – บริโภค และ ทำการเกษตรอย่างทั่วถึง และเพียงพอ	ก่อสร้างฝายขนาด 5x5 เมตร					300,00 0	1 จุด	ประชาชนมีน้ำใช้ในการ อุปโภค – บริโภค และ ทำการเกษตรอย่างทั่วถึง และเพียงพอ	กองช่าง

ที่	โครงการ	วัตถุประสงค์	เป้าหมาย (ผลผลิตโครงการ)	งบประมาณ					ตัวชี้วัด (KPI)	ผลลัพธ์ที่คาดว่าจะได้รับ	หน่วยงาน รับผิดชอบ
				2566 (บาท)	2567 (บาท)	2568 (บาท)	2569 (บาท)	2570 (บาท)			
3	ชุดลอกคลองเหมืองเตย จากนามายสัน แหววกระ โทก ถึงนามายวันชัย หมู่ที่ 8 ตำบลดอน อำเภอปาก ธงชัย จังหวัดนครราชสีมา	เพื่อให้ประชาชนมีน้ำใช้ในการ อุปโภค - บริโภค และ ทำการเกษตรอย่างทั่วถึง และเพียงพอ	ก่อสร้างเหมืองตาด คอนกรีต กว้าง 6 เมตร ยาว 1,000 เมตร					500,000	1 จุด	ประชาชนมีน้ำใช้ในการ อุปโภค - บริโภค และ ทำการเกษตรอย่างทั่วถึง และเพียงพอ	กองช่าง
4	โครงการปรับปรุงเหมือง คอนกรีตจากนางพิน พิศถึงนามายจุล หมู่ที่ 1 ตำบลดอน อำเภอปาก ธงชัย จังหวัดนครราชสีมา	เพื่อให้ประชาชนมีน้ำใช้ใน การอุปโภค - บริโภค และ ทำการเกษตรอย่างทั่วถึง และเพียงพอ	ซ่อมแซมเหมืองคอนกรีต ขนาดกว้าง 1.30 เมตร ยาว 750 เมตร				540,000		1 แห่ง	ประชาชนมีน้ำใช้ในการ อุปโภค - บริโภค และ ทำการเกษตรอย่างทั่วถึง และเพียงพอ	กองช่าง
5	ก่อสร้างเหมืองตาด คอนกรีตข้างบ้านนายชาย ไปยังนามายหมู่ที่ 2 ตำบลดอน อำเภอปาก ธงชัย จังหวัดนครราชสีมา	เพื่อให้ประชาชนมีน้ำใช้ใน การอุปโภค - บริโภค และ ทำการเกษตรอย่างทั่วถึง และเพียงพอ	ก่อสร้างเหมืองตาด คอนกรีต ขนาด 0.60x0.30 ชม. ยาว 245 เมตร				150,000		1 จุด	ประชาชนมีน้ำใช้ในการ อุปโภค - บริโภค และ ทำการเกษตรอย่างทั่วถึง และเพียงพอ	กองช่าง

ที่	โครงการ	วัตถุประสงค์	เป้าหมาย (ผลผลิตโครงการ)	งบประมาณ						ตัวชี้วัด (KPI)	ผลลัพธ์ที่คาดว่าจะได้รับ	หน่วยงาน รับผิดชอบ
				2566 (บาท)	2567 (บาท)	2568 (บาท)	2569 (บาท)	2570 (บาท)				
6	ก่อสร้างบ้านปิด - เปิด บริเวณถนนวงล้อม ปัดจังหวัด หมู่ที่ 3 ตำบลดอนอำเภอปาก ซังชัย จังหวัด นครราชสีมา	เพื่อให้ประชาชนมีน้ำใช้ในการอุปโภค - บริโภค และทำการเกษตรอย่างทั่วถึงและเพียงพอ	ก่อสร้างบ้านปิด - เปิด ขนาด 120 x 150 ม. จำนวน 2 บ้าน			100,000				1 จุด	ประชาชนมีน้ำใช้ในการอุปโภค - บริโภค และทำการเกษตรอย่างทั่วถึงและเพียงพอ	กองช่าง
7	ขุดลอกคลองน้ำ สาธารณะประโยชน์จาก เขตเทศบาลตำบลน ออกถึงสะพานวัดตะกุด หมู่ที่ 12 ตำบลดอน อำเภอปากซังชัย จังหวัด นครราชสีมา	เพื่อให้ประชาชนมีน้ำใช้ในการอุปโภค - บริโภค และทำการเกษตรอย่างทั่วถึงและเพียงพอ	ขุดลอกคลองน้ำสาธารณะ ขนาดกว้าง 6 เมตร ลึก 400 ม. ยาว 1,500 เมตร เดิมกว้าง 4 เมตร ลึก 2 เมตร					600,000		1 สาย	ประชาชนมีน้ำใช้ในการอุปโภค - บริโภค และทำการเกษตรอย่างทั่วถึงและเพียงพอ	กองช่าง
8	ก่อสร้างเหมืองตาก คอนกรีตจากคลองลำ พระเพลิงถึงนางง สุพิศตรา เคอิมกระโท หมู่ที่ 6 ตำบลดอน อำเภอปากซังชัย จังหวัด นครราชสีมา	เพื่อให้ประชาชนมีน้ำใช้ในการอุปโภค - บริโภค และทำการเกษตรอย่างทั่วถึงและเพียงพอ	ก่อสร้างเหมืองตาก คอนกรีต ขนาด 1.20x0.80 ซม. ยาว 300 เมตร					250,000		1 จุด	ประชาชนมีน้ำใช้ในการอุปโภค - บริโภค และทำการเกษตรอย่างทั่วถึงและเพียงพอ	กองช่าง

ที่	โครงการ	วัตถุประสงค์	เป้าหมาย (ผลผลิตโครงการ)	งบประมาณ					ตัวชี้วัด (KPI)	ผลลัพธ์ที่คาดว่าจะได้รับ	หน่วยงาน รับผิดชอบ
				2566 (บาท)	2567 (บาท)	2568 (บาท)	2569 (บาท)	2570 (บาท)			
9	ก่อสร้างห้องตากคอนกรีต(ท่าตะวั่น) จากทำนบท่าตะวั่นถึงนายช่าง นุ่มผักแว่น หมู่ที่ 6 ตำบลดอน อำเภอปากช่อง จังหวัดนครราชสีมา	เพื่อให้ประชาชนมีน้ำใช้ในการอุปโภค – บริโภค และทำการเกษตรอย่างทั่วถึงและเพียงพอ	ก่อสร้างห้องตากคอนกรีต ขนาด 1.20x0.80 ซม. ยาว 300 เมตร					250,000	1 จุด	ประชาชนมีน้ำใช้ในการอุปโภค – บริโภค และทำการเกษตรอย่างทั่วถึงและเพียงพอ	กองช่าง
10	ปรับปรุงห้องตากคอนกรีตพร้อมวางท่อตามจุดเดิมทุกจุด จากนางสาวสุจิตใจ ถึงนางจรงนา นายกุล หมู่ที่ 7 ตำบลดอน อำเภอปากช่อง จังหวัดนครราชสีมา	เพื่อให้ประชาชนมีน้ำใช้ในการอุปโภค – บริโภค และทำการเกษตรอย่างทั่วถึงและเพียงพอ	ปรับปรุงห้องตากคอนกรีต ขนาด 2.5 x 80 เมตร กั้น 0.70 เมตร ลึก 1.50 เมตร				600,000	1 จุด	ประชาชนมีน้ำใช้ในการอุปโภค – บริโภค และทำการเกษตรอย่างทั่วถึงและเพียงพอ	กองช่าง	
11	ก่อสร้างบล็อกคอนกรีต 2 ช่อง พร้อมบานปิด – เปิด และวางท่อเหมื่อนน้ำ นายไปย หมู่ที่ 7 ตำบลดอน อำเภอปากช่อง จังหวัดนครราชสีมา	เพื่อให้ประชาชนมีน้ำใช้ในการอุปโภค – บริโภค และทำการเกษตรอย่างทั่วถึงและเพียงพอ	ก่อสร้างบล็อกคอนกรีต ขนาดกว้าง 1.90 ม. สูง 1.60 ม. ท่อ 80 ซม. จำนวน 10 ท่อน					300,000	1 จุด	ประชาชนมีน้ำใช้ในการอุปโภค – บริโภค และทำการเกษตรอย่างทั่วถึงและเพียงพอ	กองช่าง

ที่	โครงการ	วัตถุประสงค์	เป้าหมาย (ผลผลิตโครงการ)	งบประมาณ					ตัวชี้วัด (KPI)	ผลลัพธ์ที่คาดว่าจะได้รับ	หน่วยงาน รับผิดชอบ
				2566 (บาท)	2567 (บาท)	2568 (บาท)	2569 (บาท)	2570 (บาท)			
11	ก่อสร้างเหมืองดาดคอนกรีตจากนายนายสุนทร ไคร์กระโทก ถึงนางชม สวนกระโทก หมู่ที่ 8 ตำบลคอน อำเภอปักธงชัย จังหวัดนครราชสีมา	เพื่อให้ประชาชนมีน้ำใช้ในการอุปโภค - บริโภค และทำการเกษตรอย่างทั่วถึงและเพียงพอ	ก่อสร้างเหมืองดาดคอนกรีต กว้าง 1.5 เมตร ลึก 70 ซม. ยาว 400 ม.				330,000		1 จุด	ประชาชนมีน้ำใช้ในการอุปโภค - บริโภค และทำการเกษตรอย่างทั่วถึงและเพียงพอ	กองช่าง
12	ก่อสร้างบ่อกักคอนกรีต 2 ช่อง จากนายนายเปียงถึง คลองท่าช้าง หมู่ที่ 9 ตำบลคอน อำเภอปักธงชัย จังหวัดนครราชสีมา	เพื่อให้ประชาชนมีน้ำใช้ในการอุปโภค - บริโภค และทำการเกษตรอย่างทั่วถึงและเพียงพอ	ก่อสร้างบ่อกักคอนกรีต ขนาดกว้าง 3 ม. ยาว 4 เมตร จำนวน 2 ช่อง				300,000		1 จุด	ประชาชนมีน้ำใช้ในการอุปโภค - บริโภค และทำการเกษตรอย่างทั่วถึงและเพียงพอ	กองช่าง
13	ก่อสร้างเหมืองดาดคอนกรีตจากสระใหญ่ถึงสามแยกไปป่าช้า หมู่ที่ 9 ตำบลคอน อำเภอปักธงชัย จังหวัดนครราชสีมา	เพื่อให้ประชาชนมีน้ำใช้ในการอุปโภค - บริโภค และทำการเกษตรอย่างทั่วถึงและเพียงพอ	ก่อสร้างเหมืองดาดคอนกรีต กว้าง 2 เมตร ยาว 300 เมตร				300,000		1 จุด	ประชาชนมีน้ำใช้ในการอุปโภค - บริโภค และทำการเกษตรอย่างทั่วถึงและเพียงพอ	กองช่าง

ที่	โครงการ	วัตถุประสงค์	เป้าหมาย (ผลผลิตโครงการ)	งบประมาณ					ตัวชี้วัด (KPI)	ผลลัพธ์ที่คาดว่าจะได้รับ	หน่วยงาน รับผิดชอบ
				2566 (บาท)	2567 (บาท)	2568 (บาท)	2569 (บาท)	2570 (บาท)			
14	ก่อสร้างบล็อกรถคอนกรีตพร้อมบานปิด - เปิด หนูที่ 11 ตำบลดอน อำเภอปักธงชัย จังหวัดนครราชสีมา	เพื่อให้ประชาชนมีน้ำใช้ในการอุปโภค - บริโภค และทำการเกษตรอย่างทั่วถึงและเพียงพอ	ก่อสร้างบล็อกรถคอนกรีต ขนาด กว้าง 2 เมตร ยาว 2 เมตร			100,000			1 จุด	ประชาชนมีน้ำใช้ในการอุปโภค - บริโภค และทำการเกษตรอย่างทั่วถึงและเพียงพอ	กองช่าง
15	ก่อสร้างบล็อกรถคอนกรีตจากบริเวณคลองลำพระเพลิงกาเข้าบ้านนางช่วย หนูที่ 4 บ้านพร้าว ตำบลดอน อำเภอปักธงชัย จังหวัดนครราชสีมา	เพื่อให้ประชาชนมีน้ำใช้ในการอุปโภค - บริโภค และทำการเกษตรอย่างทั่วถึงและเพียงพอ	ก่อสร้างบล็อกรถคอนกรีต ขนาด กว้าง 4.5 เมตร ยาว 6 เมตร สูง 2.5 ซ. จำนวน 3 ช่อง				500,000		1 จุด	ประชาชนมีน้ำใช้ในการอุปโภค - บริโภค และทำการเกษตรอย่างทั่วถึงและเพียงพอ	กองช่าง
16	โครงการวางท่อระบบน้ำจากเหมืองลำมูลบนถึงสะพานหนองงะบก บ้านหนองผักไถ่ หนูที่ 10 ตำบลดอน อำเภอปักธงชัย จังหวัดนครราชสีมา	เพื่อให้ประชาชนมีน้ำใช้ในการอุปโภค - บริโภค และทำการเกษตรอย่างทั่วถึงและเพียงพอ	วางระบบท่อ น้ำ ขนาดยาว 1,000 เมตร			200,000			1 จุด	ประชาชนมีน้ำใช้ในการอุปโภค - บริโภค และทำการเกษตรอย่างทั่วถึงและเพียงพอ	กองช่าง

ที่	โครงการ	วัตถุประสงค์	เป้าหมาย (ผลผลิตโครงการ)	งบประมาณ					ตัวชี้วัด (KPI)	ผลลัพธ์ที่คาดว่าจะได้รับ	หน่วยงาน รับผิดชอบ
				2566 (บาท)	2567 (บาท)	2568 (บาท)	2569 (บาท)	2570 (บาท)			
17	โครงการชุดดอกคอลลอน โตงเตง จากสะพานท่า ใหญ่ - คอลลอนโตงเตง บ้าน หนองผักโร หมู่ที่ 10 ตำบลดอน อำเภอบัก ฉะเชิง จัหวัดนครราชสีมา	เพื่อให้ประชาชนมีน้ำใช้ในการ อุปโภค - บริโภค และ ทำการเกษตรอย่างทั่วถึง และเพียงพอ	ชุดดอกคอลลอน ขนาดกว้าง 8 เมตร ยาว 3,000 เมตร			450,000			1 จุด	ประชาชนมีน้ำใช้ในการ อุปโภค - บริโภค และ ทำการเกษตรอย่างทั่วถึง และเพียงพอ	กองช่าง

2 บัญชีโครงการพัฒนาท้องถิ่น

แบบ ผ.02

รายละเอียดโครงการพัฒนา

แผนพัฒนาท้องถิ่น (พ.ศ. 2566 - 2570)

สำหรับ องค์การปกครองส่วนท้องถิ่น

องค์การบริหารส่วนตำบลดอน

ยุทธศาสตร์จังหวัดที่ 2 ยกระดับสังคมให้เป็นเมืองน่าอยู่ตามแนวทางเศรษฐกิจพอเพียง

- ยุทธศาสตร์การพัฒนาของอปท. ในเขตจังหวัดที่ 6 การพัฒนาด้านเกษตรกรรม

3.ยุทธศาสตร์ เสริมสร้างความสามารถทางเศรษฐกิจและบรรเทาปัญหาความยากจน

3.1 แผนงานการเกษตร

ที่	โครงการ	วัตถุประสงค์	เป้าหมาย (ผลผลิตโครงการ)	งบประมาณ					ตัวชี้วัด (KPI)	ผลลัพธ์ที่คาดว่าจะได้รับ	หน่วยงาน รับผิดชอบ
				2566 (บาท)	2567 (บาท)	2568 (บาท)	2569 (บาท)	2570 (บาท)			
1	โครงการปลูกพืชผสมผสาน ทฤษฎีใหม่	เพื่อให้ประชาชนและกลุ่ม อาชีพมีทักษะในการ ประกอบอาชีพ	1 โครงการ/ปี	60,000	60,000	60,000	60,000	60,000	1 โครงการ	ประชาชนและกลุ่มอาชีพ มีทักษะในการประกอบ อาชีพ	สำนักปลัด
2	โครงการปรับปรุงแปลง สาธิต	เพื่อใช้เป็นแปลงสาธิต เกี่ยวกับการเกษตรให้ ประชาชนและกลุ่มอาชีพได้ เรียนรู้	1 โครงการ/ปี	100,000	100,000	100,000	100,000	100,000	1 โครงการ	ประชาชนและกลุ่ม อาชีพมีพื้นที่ในการสาธิต ทางการเกษตร	สำนักปลัด

2 บัญชีโครงการพัฒนาท้องถิ่น

รายละเอียดโครงการพัฒนา
แผนพัฒนาท้องถิ่น (พ.ศ. 2566 - 2570)
สำหรับ องค์การปกครองส่วนท้องถิ่น
องค์การบริหารส่วนตำบลดอน

- ยุทธศาสตร์จังหวัดที่ 2 ยกระดับสังคมให้เป็นเมืองน่าอยู่ตามแนวทางเศรษฐกิจพอเพียง
- ยุทธศาสตร์การพัฒนาของอปท. ในเขตจังหวัดที่ 6 การพัฒนาด้านเกษตรกรรม
- 3.ยุทธศาสตร์ เสริมสร้างความสามารถทางเศรษฐกิจและบรรเทาปัญหาความยากจน
- 3.2 แผนงานสร้างความเข้มแข็งชุมชน

ที่	โครงการ	วัตถุประสงค์	เป้าหมาย (ผลผลิตโครงการ)	งบประมาณ					ตัวชี้วัด (KPI)	ผลลัพธ์ที่คาดว่าจะได้รับ	หน่วยงาน รับผิดชอบ
				2566 (บาท)	2567 (บาท)	2568 (บาท)	2569 (บาท)	2570 (บาท)			
1	อุดหนุนกลุ่มอาชีพเพื่อ เป็นกองทุนหมุนเวียนให้ เกษตรกรได้กู้ยืม	เพื่อให้ประชาชนและกลุ่ม อาชีพที่มีทักษะในการ ประกอบอาชีพ	1 โครงการ/ปี	100,000	100,000	100,000	100,000	100,000	1 โครงการ	ประชาชนและกลุ่มอาชีพมี ทักษะในการประกอบอาชีพ	สำนักงาน ปลัด
2	จัดตลาดนัดชุมชน	เพื่อให้ประชาชนและกลุ่ม อาชีพมีนำสินค้ามาซื้อขาย แลกเปลี่ยนกัน สร้างรายได้ ให้แก่ชุมชน	1 โครงการ/ปี	100,000	100,000	100,000	100,000	100,000	1 โครงการ	ประชาชนและกลุ่มอาชีพมี รายได้จากการขายสินค้า และ มีคุณภาพชีวิตที่ดีขึ้น	สำนักงาน ปลัด

2. บัญชีโครงการพัฒนาท้องถิ่น

แบบ ผ.02

รายละเอียดโครงการพัฒนา
แผนพัฒนาท้องถิ่น (พ.ศ. 2566 – 2570)

สำหรับ องค์การปกครองส่วนท้องถิ่น

องค์การบริหารส่วนตำบลตอน

ยุทธศาสตร์จังหวัดที่ 2 ยกระดับสังคมให้เป็นเมืองน่าอยู่ตามแนวทางเศรษฐกิจพอเพียง

- ยุทธศาสตร์การพัฒนาของอปท. ในเขตจังหวัดที่ 3 การพัฒนาด้านการศึกษา

4.ยุทธศาสตร์ การสร้างสังคมให้มีคุณภาพชีวิตที่ดีและอยู่ร่วมกันอย่างมีความสุข

4.1 แผนงานการศึกษา

ที่	โครงการ	วัตถุประสงค์	เป้าหมาย (ผลผลิตโครงการ)	งบประมาณ					ตัวชี้วัด (KPI)	ผลลัพธ์ที่คาดว่าจะได้รับ	หน่วยงาน รับผิดชอบ
				2566 (บาท)	2567 (บาท)	2568 (บาท)	2569 (บาท)	2570 (บาท)			
1	ปฐมวัยพิเศษเด็กเล็กและผู้ปกครองศูนย์พัฒนาเด็กเล็ก	เพื่อส่งเสริมกิจกรรมศูนย์พัฒนาเด็กเล็กและพัฒนาความรู้ความเข้าใจให้เด็กเล็กและผู้ปกครอง	1 ครั้ง/ปี	10,000	10,000	10,000	10,000	10,000	1 ครั้ง	เด็กเล็กและผู้ปกครองได้ ร่วมกิจกรรมและพัฒนา ความรู้ความเข้าใจ	กอง การศึกษา
2	จัดทำคู่มือความสะอาดประจำศูนย์พัฒนาเด็กเล็ก	เพื่อให้เด็กก่อนวัยเรียนได้รับการเลี้ยงดูที่ได้มาตรฐาน	1 คน/ปี	231,000	231,000	231,000	231,000	231,000	2 คน	เด็กก่อนวัยเรียนได้รับ การเลี้ยงดูที่ได้มาตรฐาน	กอง การศึกษา

ที่	โครงการ	วัตถุประสงค์	เป้าหมาย (ผลผลิตโครงการ)	งบประมาณ					ตัวชี้วัด (KPI)	ผลลัพธ์ที่คาดว่าจะ จะได้รับ	หน่วยงาน รับผิดชอบ
				2566 (บาท)	2567 (บาท)	2568 (บาท)	2569 (บาท)	2570 (บาท)			
3	จัดงานวันเด็กแห่งชาติ โรงเรียนและศูนย์พัฒนา เด็กเล็กในเขตตำบลดอน	เพื่อส่งเสริมกิจกรรมและ พัฒนาทักษะการเรียนรู้ ให้กับเด็ก ๆ ในตำบล	1 ครั้ง/ปี	50,000	50,000	50,000	50,000	50,000	1 ครั้ง	เด็ก ๆ ได้ร่วมกิจกรรม และพัฒนาทักษะการ เรียนรู้	กอง การศึกษาฯ
4	ส่งเสริมสนับสนุนอาหาร กลางวันแก่เด็กก่อนวัย เรียนและเด็กประถม	เพื่อให้เด็กได้รับอาหารที่มี ประโยชน์ครบทุกมื้อ	2 ศูนย์/ 6โรงเรียน	1,400,000	1,400,000	1,400,000	1,400,000	1,400,000	ศพด/ โรงเรียน ทั้งหมด	เด็กก่อนวัยเรียนและเด็ก ประถมไม่ได้รับการอาหาร ครบทุกมื้อ	กอง การศึกษาฯ
5	ส่งเสริมสนับสนุนอาหาร เสริมนมแก่เด็กก่อนวัย เรียนและเด็กประถม	เพื่อให้เด็กได้รับสารอาหาร ที่มีประโยชน์และมี พัฒนาการที่สมบูรณ์	2 ศูนย์/ 6โรงเรียน	720,000	720,000	720,000	720,000	720,000	ศพด/ โรงเรียน ทั้งหมด	เด็กก่อนวัยเรียนและเด็ก ประถมไม่ได้รับสารอาหาร ทำให้ร่างกายแข็งแรง และมีพัฒนาการ เจริญเติบโตสมวัย	กอง การศึกษาฯ

ที่	โครงการ	วัตถุประสงค์	เป้าหมาย (ผลผลิตโครงการ)	งบประมาณ						ตัวชี้วัด (KPI)	ผลลัพธ์ที่คาดว่าจะได้รับ	หน่วยงาน รับผิดชอบ
				2566 (บาท)	2567 (บาท)	2568 (บาท)	2569 (บาท)	2570 (บาท)				
6	อบรมเสริมสร้าง คุณธรรม/จริยธรรมให้แก่ เยาวชนในตำบล	เพื่อพัฒนาทักษะการเรียนรู้ เสริมสร้างประสบการณ์ชีวิต และปลูกฝังให้มีความซื่อสัตย์ สุจริต	2 ครั้ง/ปี	20,000	20,000	20,000	20,000	2570 (บาท)	2 ครั้ง	เยาวชนได้มีทักษะในการ ดำเนินชีวิตและมี คุณธรรมจริยธรรมมาก ขึ้น	สำนักงาน ปลัด	
7	โครงการที่ค้นคว้าหาแหล่ง การเรียนรู้นอกสถานที่ สำหรับเด็กปฐมวัยของ ศพด.สังกัดอบต.ดอน	เพื่อพัฒนาทักษะการเรียนรู้ เสริมสร้างประสบการณ์ชีวิต	1 โครงการ/ปี	10,000	10,000	10,000	10,000	10,000	1 โครงการ	พัฒนาทักษะการเรียนรู้ เสริมสร้างประสบการณ์ ชีวิต	กอง การศึกษา	
8	สนับสนุนค่าใช้จ่ายการ บริหารสถานศึกษาใน สังกัด อบต.ดอน	เพื่อสนับสนุนค่าใช้จ่ายใน การบริหารสถานศึกษาใน สังกัดอบต.ดอน	1 โครงการ/ปี	350,000	350,000	350,000	350,000	350,000	1 โครงการ	เด็กนักเรียนได้รับ ประโยชน์จาก สนับสนุนค่าใช้จ่าย บริหารสถานศึกษา	กอง การศึกษา	
9	จัดการแข่งขันกีฬาของ ศูนย์พัฒนาเด็กเล็ก	เพื่อให้เด็กได้รู้จักการอยู่ ร่วมกันของสังคม รู้จักแพ้ ชนะ อภัย และได้ ออกกำลังกาย	1 โครงการ/ปี	30,000	30,000	30,000	30,000	30,000	1 โครงการ	เด็กได้รู้จักการอยู่ร่วมกัน ของสังคม รู้จักแพ้ชนะ อภัย และได้ออกกำลังกาย	กอง การศึกษา	

ที่	โครงการ	วัตถุประสงค์	เป้าหมาย (ผลผลิตโครงการ)	งบประมาณ						ตัวชี้วัด (KPI)	ผลลัพธ์ที่คาดว่าจะได้รับ	หน่วยงาน รับผิดชอบ
				2566 (บาท)	2567 (บาท)	2568 (บาท)	2569 (บาท)	2570 (บาท)				
10	อุดหนุนค่ายพัฒนา คุณธรรมจริยธรรม นักเรียนระดับชั้น ประถมศึกษาปีที่ 4 - 6	เพื่อส่งเสริมกิจกรรมและ พัฒนาทักษะการเรียนรู้ ให้กับเด็ก ๆ ในตำบล	1 ครั้ง/ปี	20,000	20,000	20,000	20,000	20,000	2570 (บาท)	1 ครั้ง	นักเรียนได้พัฒนาการทั้ง ด้านร่างกายและจิตใจ	กอง การศึกษา
11	อุดหนุนโครงการ วิทยาศาสตร์และ สิ่งแวดล้อม	เพื่อส่งเสริมกิจกรรมและ พัฒนาทักษะการเรียนรู้ ให้กับเด็ก ๆ ในตำบล	1 ครั้ง/ปี	30,000	30,000	30,000	30,000	30,000	30,000	1 ครั้ง	นักเรียนได้พัฒนาการทั้ง ทางด้านร่างกายและ จิตใจ	กอง การศึกษา
12	อุดหนุนการแข่งขันกีฬา ระหว่างโรงเรียนในเขต ตำบล	เพื่อพัฒนานักเรียนให้มี คุณลักษณะอันพึงประสงค์ ตามหลักสูตร	1 ครั้ง/ปี	40,000	40,000	40,000	40,000	40,000	40,000	1 ครั้ง	นักเรียนมีพัฒนาการทั้ง ด้านร่างกายและจิตใจ	กอง การศึกษา
13	โครงการจัดหาสื่อเครื่อง เล่นเสริมพัฒนาการ สำหรับเด็กปฐมวัย	เพื่อเตรียมความพร้อมศูนย์ พัฒนาเด็กเล็กให้ได้ มาตรฐานในการจัดกิจกรรม การเรียนการสอน	จัดซื้อสื่อเครื่องเล่น เสริมพัฒนาการ สำหรับเด็กปฐมวัย	30,000	30,000	30,000	30,000	30,000	30,000	จัดซื้อ สื่อ เครื่อง เล่น สำหรับ เด็ก	ศูนย์พัฒนาเด็กเล็กที่ได้ มาตรฐานในการจัดการ เรียนการสอน	กอง การศึกษา

ที่	โครงการ	วัตถุประสงค์	เป้าหมาย (ผลผลิตโครงการ)	งบประมาณ						ตัวชี้วัด (KPI)	ผลลัพธ์ที่คาดว่าจะได้รับ	หน่วยงาน รับผิดชอบ
				2566 (บาท)	2567 (บาท)	2568 (บาท)	2569 (บาท)	2570 (บาท)				
14	โครงการรณรงค์เด็กไทย ใส่ใจหมวกกันน็อค	เพื่อให้เตรียมความพร้อม ให้ ได้มาตรฐานในการจัด กิจกรรมการเรียนรู้การสอน	เด็กรู้จักการใช้หมวก กันน็อค	10,000	10,000	10,000	10,000	10,000	1 วิกิ	เตรียมความพร้อมให้ได้ มาตรฐานในการจัด กิจกรรมการเรียนรู้ สอน	กอง การศึกษาฯ	
15	โครงการป้องกัน จมน้ำเด็กเล็ก	เพื่อให้ได้รับความรู้การป้องกัน การจมน้ำในเด็กเล็ก	1 โครงการ	20,000	20,000	20,000	20,000	20,000	1 โครงการ	เตรียมความพร้อมให้ได้ มาตรฐานในการจัด กิจกรรมการเรียนรู้ สอน	กอง การศึกษาฯ	
16	โครงการป้องกันเด็กติด อยู่ในรถยนต์	เพื่อให้เด็กรู้จักการ ช่วยเหลือตนเองเบื้องต้น เมื่อต้องติดอยู่ในรถยนต์	1.เด็กในสังกัดศพด. อบต.ดอน 2.ผู้ปกครอง 3.บุคลากร	20,000	20,000	20,000	20,000	20,000	1 โครงการ	เด็กได้เรียนรู้การ ช่วยเหลือตนเองเบื้องต้น เมื่อต้องติดอยู่ในรถยนต์	กอง การศึกษาฯ	

2. บัญชีโครงการพัฒนาท้องถิ่น

แบบ ผ.02

รายละเอียดโครงการพัฒนา
แผนพัฒนาท้องถิ่น (พ.ศ. 2566 - 2570)
สำหรับ องค์การปกครองส่วนท้องถิ่น

องค์การบริหารส่วนตำบลดอน

ยุทธศาสตร์จังหวัดที่ 4 การเสริมสร้างความมั่นคง ทุกมิตี เพื่อปกป้องสถาบันหลักของชาติ และความปลอดภัยในชีวิตและทรัพย์สินของประชาชน
- ยุทธศาสตร์การพัฒนาของอปท. ในเขตจังหวัดที่ 11 การพัฒนาด้านการส่งเสริมศาสนา ศิลปะและวัฒนธรรม
4.ยุทธศาสตร์ การสร้างสังคมให้มีความก้าวหน้า คิดปะและวัฒนธรรม
4.2 แผนงานศาสนาวัฒนธรรมและนันทนาการ

ที่	โครงการ	วัตถุประสงค์	เป้าหมาย (ผลผลิตโครงการ)	งบประมาณ				ตัวชี้วัด (KPI)	ผลลัพธ์ที่คาดว่าจะได้รับ	หน่วยงาน รับผิดชอบ
				2566 (บาท)	2567 (บาท)	2568 (บาท)	2569 (บาท)			
1	ปฏิบัติธรรมเพื่อถวายเป็น พระราชกุศลฯ	เพื่ออนุรักษ์วัฒนธรรมและ ประเพณีท้องถิ่น	1 ครั้ง/ปี	20,000	20,000	20,000	20,000	20,000	ประชาชนได้เข้าร่วมงาน และร่วมทำกิจกรรม	กอง การศึกษาฯ
2	วัด ประชารัฐ สร้างสุข	เพื่ออนุรักษ์วัฒนธรรมและ ประเพณีท้องถิ่น	5 ครั้ง/ปี	30,000	30,000	30,000	30,000	30,000	ประชาชนได้เข้าร่วมงาน และร่วมทำกิจกรรม	กอง การศึกษาฯ

2. บัญชีโครงการพัฒนาท้องถิ่น

รายละเอียดโครงการพัฒนา

แผนพัฒนาท้องถิ่น (พ.ศ. 2566 - 2570)

สำหรับ องค์การปกครองส่วนท้องถิ่น

องค์การบริหารส่วนตำบลดอน

ยุทธศาสตร์จังหวัดที่ 2 ยกระดับสังคมให้เป็นเมืองน่าอยู่ ตามแนวทางเศรษฐกิจพอเพียง

- ยุทธศาสตร์การพัฒนาของอปท. ในเขตจังหวัดที่ 4 การพัฒนาด้านสวัสดิการสังคม

4.ยุทธศาสตร์ การสร้างสังคมให้มีคุณภาพชีวิตที่ดีและอยู่ร่วมกันอย่างมีความสุข

4.3 แผนงานสังคมสงเคราะห์

แบบ ผ.02

ที่	โครงการ	วัตถุประสงค์	เป้าหมาย (ผลผลิตโครงการ)	งบประมาณ					ตัวชี้วัด (KPI)	ผลลัพธ์ที่คาดว่าจะได้รับ	หน่วยงาน รับผิดชอบ
				2566 (บาท)	2567 (บาท)	2568 (บาท)	2569 (บาท)	2570 (บาท)			
1	เบี้ยยังชีพผู้สูงอายุ	เพื่อให้ผู้สูงอายุได้รับเบี้ยยังชีพในการดำรงชีวิต	840คน/ปี	6,288,000 งบ อบต./ หน่วยงาน ที่เกี่ยวข้อง	6,288,000 งบ อบต./ หน่วยงานที่ เกี่ยวข้อง	6,288,000 งบ อบต./ หน่วยงานที่ เกี่ยวข้อง	6,288,000 งบ อบต./ หน่วยงาน ที่เกี่ยวข้อง	6,288,000 งบ อบต./ หน่วยงานที่ เกี่ยวข้อง	840 คน	ผู้สูงอายุได้รับเบี้ยยังชีพในการดำรงชีวิต	สำนักปลัด
2	เบี้ยยังชีพคนพิการ	เพื่อให้ผู้พิการได้รับเบี้ยยังชีพในการดำรงชีวิต	180 คน/ปี	1,728,000 งบ อบต./ หน่วยงาน ที่เกี่ยวข้อง	1,728,000 งบ อบต./ หน่วยงานที่ เกี่ยวข้อง	1,728,000 งบ อบต./ หน่วยงานที่ เกี่ยวข้อง	1,728,000 งบ อบต./ หน่วยงาน ที่เกี่ยวข้อง	1,728,000 งบ อบต./ หน่วยงานที่ เกี่ยวข้อง	180 คน	ผู้พิการได้รับเบี้ยยังชีพในการดำรงชีวิต	สำนักปลัด

ที่	โครงการ	วัตถุประสงค์	เป้าหมาย (ผลผลิตโครงการ)	งบประมาณ					ตัวชี้วัด (KPI)	ผลลัพธ์ที่คาดว่าจะได้รับ	หน่วยงาน รับผิดชอบ
				2566 (บาท)	2567 (บาท)	2568 (บาท)	2569 (บาท)	2570 (บาท)			
3	การช่วยเหลือประชาชน ด้านคุณภาพชีวิต	เพื่อช่วยเหลือประชาชน ด้านคุณภาพชีวิตเช่นค่าถุง ยังชีพ เงินช่วยเหลือผู้ยากไร้	1 โครงการ/ปี	20,000	20,000	20,000	20,000	20	1 โครงการ	ประชาชนที่ได้รับการ ช่วยเหลือด้าน คุณภาพชีวิต	สำนักปลัด
4	ส่งเสริมและสนับสนุน กิจกรรมชมรมผู้สูงอายุ	เพื่อให้ผู้สูงอายุได้ร่วม กิจกรรมที่เป็นการพัฒนา ศักยภาพ	1โครงการ/ปี	30,000	30,000	30,000	30,000	30,000	1 โครงการ	ผู้สูงอายุได้ร่วม กิจกรรมที่เป็น พัฒนาคุณภาพชีวิต	สำนักปลัด
5	เบี้ยยังชีพผู้สูงอายุ	เพื่อให้ผู้ติดเชื้อ HIV และ เด็กที่ได้รับผลกระทบได้รับการ การดูแล	4 คน/ปี	24,000	24,000	24,000	24,000	24,000	4 คน	ผู้ติดเชื้อ HIV และ เด็กที่ได้รับ ผลกระทบได้รับการ ดูแล	สำนักปลัด
6	อบรมให้ความรู้เกี่ยวกับ โรคเอดส์	เพื่อสร้างความรู้ ความ เข้าใจในโรคเอดส์	100 คน/ปี	20,000	20,000	20,000	20,000	20,000	100 คน	ประชาชนมีความรู้ ความเข้าใจเรื่องโรค เอดส์	สำนักปลัด

ที่	โครงการ	วัตถุประสงค์	เป้าหมาย (ผลผลิตโครงการ)	งบประมาณ					ตัวชี้วัด (KPI)	ผลลัพธ์ที่คาดว่าจะได้รับ	หน่วยงานรับผิดชอบ
				2566 (บาท)	2567 (บาท)	2568 (บาท)	2569 (บาท)	2570 (บาท)			
7	อบรมให้ความรู้เกี่ยวกับ การปรับสภาพแวดล้อมที่อยู่อาศัยภายในบ้านให้แก่ ผู้สูงอายุ ผู้พิการ	เพื่อให้ผู้สูงอายุได้ร่วม กิจกรรมที่เป็นการพัฒนา ศักยภาพและมีรายได้ในการ ดำรงชีพ	80คน/ปี	40,000	40,000	40,000	40,000	40,000	80 คน	ผู้สูงอายุได้ร่วม กิจกรรมที่เป็น การ พัฒนา ศักยภาพ และมีรายได้ในการ ดำรง ชีพ	สำนักปลัด
8	อาสาสมัครผู้ดูแลผู้สูงอายุ	เพื่อดูแลผู้สูงอายุที่ ช่วยเหลือตนเองไม่ได้และไม่มี ผู้ดูแล	30คน/ปี	30,000	30,000	30,000	30,000	30,000	30 คน	ดูแลผู้สูงอายุที่ ช่วยเหลือตนเอง ไม่ได้และไม่มีผู้ดูแล	สำนักปลัด
9	สงเคราะห์เด็กยากจนและ ด้อยโอกาส <i>โครงการช่วยเหลือ</i> <i>นักเรียนด้อยโอกาส</i>	เพื่อเด็กยากจนด้อยโอกาส ได้รับเงินสงเคราะห์	36คน/ปี	36,000	36,000	36,000	36,000	36,000	36 คน	เด็กยากจนด้อย โอกาสได้รับเงิน สงเคราะห์และเบี้ย ยังชีพ	สำนักปลัด
10	สงเคราะห์ที่อยู่อาศัย สำหรับผู้ยากไร้	เพื่อให้ผู้ยากไร้ได้มีที่อยู่ อาศัยที่มั่นคงถาวร	1โครงการ/ปี	40,000	40,000	40,000	40,000	40,000	1 โครงการ	ผู้ยากไร้ได้มีที่อยู่ อาศัยที่มั่นคงถาวร	สำนักปลัด

ที่	โครงการ	วัตถุประสงค์	เป้าหมาย (ผลผลิตโครงการ)	งบประมาณ					ตัวชี้วัด (KPI)	ผลลัพธ์ที่คาดว่าจะได้รับ	หน่วยงาน รับผิดชอบ
				2566 (บาท)	2567 (บาท)	2568 (บาท)	2569 (บาท)	2570 (บาท)			
11	อบรมฟื้นฟูทักษะ 6 ด้านของผู้พิการทางจิต	เพื่ออบรมฟื้นฟูทักษะ 6 ด้านของผู้พิการทางจิต	1โครงการ/ปี	5,000	5,000	5,000	5,000	5,000	1 โครงการ	ผู้พิการทางจิตได้รับการอบรมฟื้นฟู	สำนักปลัด
12	โครงการลดเบรียวไว้กันหวาน	เพื่อสร้างภูมิคุ้มกันให้กับประชาชนในพื้นที่	1โครงการ/ปี	10,800	10,800	10,800	10,800	10,800	1โครงการ	สร้างภูมิคุ้มกันให้กับประชาชนในพื้นที่	สำนักปลัด
13	โครงการจัดตั้งโรงเรียนผู้สูงอายุ	เพื่อให้ผู้สูงอายุได้ร่วมกันทำกิจกรรม และให้ความสำคัญกับผู้สูงอายุ	1 โครงการ/ปี	20,000	20,000	20,000	20,000	20,000	1 โครงการ	ผู้สูงอายุได้ร่วมกันทำกิจกรรมในชุมชน และให้ความสำคัญกับผู้สูงอายุ	สำนักปลัด
14	อุดหนุนศูนย์ช่วยเหลือประชาชน	เพื่อช่วยบรรเทาความทุกข์ยากเดือดร้อนให้กับประชาชน	คน/ปี	100,000	100,000	100,000	100,000	100,000	จำนวนคน	ประชาชนได้รับความช่วยเหลือและบรรเทาความเดือดร้อนของประชาชน	สำนักปลัด

2. บัญชีโครงการพัฒนาท้องถิ่น

รายละเอียดโครงการพัฒนา

แผนพัฒนาท้องถิ่น (พ.ศ. 2566 – 2570)

สำหรับ องค์การปกครองส่วนท้องถิ่น

องค์การบริหารส่วนตำบลดอน

ยุทธศาสตร์จังหวัดที่ 4 การเสริมสร้างความมั่นคง ทุกมิติ เพื่อปกป้องสถาบันหลักของชาติและความปลอดภัยในชีวิตและทรัพย์สินของประชาชน

- ยุทธศาสตร์การพัฒนาของอปท. ในเขตจังหวัดที่ 8 การพัฒนาด้านการกีฬาและนันทนาการ

4. ยุทธศาสตร์ การสร้างสังคมให้มีคุณภาพชีวิตที่ดีและอยู่ร่วมกันอย่างมีความสุข

4.4 แผนงานการศาสนาและนันทนาการ

ที่	โครงการ	วัตถุประสงค์	เป้าหมาย (ผลผลิตโครงการ)	งบประมาณ					ตัวชี้วัด (KPI)	ผลลัพธ์ที่คาดว่าจะได้รับ	หน่วยงานรับผิดชอบ
				2566 (บาท)	2567 (บาท)	2568 (บาท)	2569 (บาท)	2570 (บาท)			
1	โครงการจัดการแข่งขันกีฬาต้านยาเสพติดตำบล.ดอน	เพื่อสนับสนุนการแข่งขันกีฬาทุกระดับ	1 ครั้ง/ปี	140,000	140,000	140,000	140,000	140,000	1 ครั้ง	ประชาชนได้เข้าร่วมกิจกรรมการแข่งขันกีฬาทุกระดับ	กองการศึกษา
2	โครงการส่งเสริมกีฬาเข้าร่วมการแข่งขันในระดับต่างๆ	เพื่อสนับสนุนให้เยาวชนและประชาชนได้แข่งขันกีฬาฟุตบอล	1 ครั้ง/ปี	10,000	10,000	10,000	10,000	10,000	1 โครงการ	เยาวชนและประชาชนได้แข่งขันกีฬาฟุตบอลในระดับตำบลทุกระดับ	สำนักปลัด
3	ลานกีฬาประจำตำบล	เพื่อให้ประชาชนในตำบลมีสถานที่พักผ่อนหย่อนใจและออกกำลังกาย	1 โครงการ/ปี					1,200,000	1 โครงการ	ประชาชนมีสถานที่พักผ่อนหย่อนใจและออกกำลังกาย	สำนักปลัด

ที่	โครงการ	วัตถุประสงค์	เป้าหมาย (ผลผลิต โครงการ)	งบประมาณ					ตัวชี้วัด (KPI)	ผลลัพธ์ที่คาดว่าจะ จะได้รับ	หน่วยงาน รับผิดชอบ
				2566 (บาท)	2567 (บาท)	2568 (บาท)	2569 (บาท)	2570 (บาท)			
4	จัดซื้อวัสดุอุปกรณ์กีฬาหรือ เครื่องออกกำลังกาย	เพื่อส่งเสริมสนับสนุนเยาวชน และประชาชนในการออกกำลังกาย	1 ครั้ง/ปี	60,000	60,000	60,000	60,000	60,000	1 ครั้ง/ปี	เยาวชนและ ประชาชนมีวิสัย อุปกรณ์กีฬาเพื่อ ออกกำลังกาย	สำนักปลัด

2. บัญชีโครงการพัฒนาท้องถิ่น

รายละเอียดโครงการพัฒนา

แผนพัฒนาท้องถิ่น (พ.ศ. 2566 – 2570)

สำหรับ องค์การปกครองส่วนท้องถิ่น

องค์การบริหารส่วนตำบลดอน

ยุทธศาสตร์จังหวัดที่ 2 ยกระดับสังคมให้เป็นเมืองน่าอยู่ ตามแนวทางเศรษฐกิจพอเพียง

- ยุทธศาสตร์การพัฒนาของอปท. ในเขตจังหวัดที่ 4 การพัฒนาด้านสวัสดิการสังคม

4.ยุทธศาสตร์ การสร้างสังคมให้มีความภาคภูมิใจที่ดีและอยู่ร่วมกันอย่างมีความสุข

4.5 แผนงานสร้างความเข้มแข็งของชุมชน

แบบ ผ.02

ที่	โครงการ	วัตถุประสงค์	เป้าหมาย (ผลผลิต โครงการ)	งบประมาณ					ตัวชี้วัด (KPI)	ผลลัพธ์ที่คาดว่าจะได้รับ	หน่วยงานรับผิดชอบ
				2566 (บาท)	2567 (บาท)	2568 (บาท)	2569 (บาท)	2570 (บาท)			
1	โครงการพัฒนารูปแบบตำบลส่งเสริมการมีส่วนร่วมของสภาเด็กและเยาวชน	เพื่อพัฒนารูปแบบตำบลส่งเสริมการมีส่วนร่วมของสภาเด็กและเยาวชนในตำบล	1 โครงการ	20,000	20,000	20,000	20,000	20,000	1 โครงการ	เด็กและเยาวชนในตำบลตอนใต้ร่วมกันทำกิจกรรม	สำนักปลัด
2	โครงการพัฒนาศักยภาพและศึกษาดูงานของสภาเด็กและเยาวชนตำบลดอน	เพื่อพัฒนาศักยภาพแกนนำและศึกษาดูงานของสภาเด็กและเยาวชนตำบลดอน	1 โครงการ/ปี	100,000	100,000	150,000	150,000	150,000	1 โครงการ	เด็กและเยาวชนได้รับความรู้เพิ่มเติมจากการจัดการศึกษาดูงาน	สำนักปลัด

ที่	โครงการ	วัตถุประสงค์	เป้าหมาย (ผลผลิต โครงการ)	งบประมาณ					ตัวชี้วัด (KPI)	ผลลัพธ์ที่คาดว่าจะได้รับ	หน่วยงานรับผิดชอบ
				2566 (บาท)	2567 (บาท)	2568 (บาท)	2569 (บาท)	2570 (บาท)			
3	โครงการประชุมครอบครัวและแผนพัฒนาท้องถิ่น	เพื่อทราบปัญหาความต้องการของประชาชนในพื้นที่ตำบลดอน	1โครงการ/ปี	10,000	10,000	10,000	10,000	10,000	1 โครงการ	ได้รับปัญหาความต้องการของประชาชนในพื้นที่ตำบลดอน	สำนักปลัด
4	โครงการเดินดอนยิ้ม	เพื่อเป็นพื้นที่สร้างเสริมให้กับเด็กและครอบครัวในตำบลดอน	1 โครงการ/ปี	30,000	30,000	30,000	30,000	30,000	1 โครงการ	เด็กและครอบครัวได้มีส่วนร่วมในการจัดกิจกรรมร่วมกัน	สำนักปลัด
5	โครงการสถาปนาเด็กและเยาวชนตำบลดอนร่วมสืบสานวัฒนธรรมประเพณีและภูมิปัญญาท้องถิ่น	เพื่อให้เด็กและเยาวชนตำบลดอนร่วมกันสืบสานวัฒนธรรมประเพณีและภูมิปัญญาท้องถิ่น	1 โครงการ/ปี	10,000	10,000	10,000	10,000	10,000	1 โครงการ	เด็กและเยาวชนตำบลดอนร่วมกับสืบสานวัฒนธรรมประเพณีและภูมิปัญญาท้องถิ่น	สำนักปลัด
6	โครงการจัดตั้งศูนย์ประสานงานเด็กและเยาวชน อบต.ดอน	เพื่อสำรวจข้อมูลเพื่อจัดทำฐานข้อมูลจำนวนเด็กและเยาวชนพร้อมทั้งสำรวจความต้องการรวมถึงรับทราบปัญหาของเด็กและเยาวชนในพื้นที่	1 โครงการ	20,000	20,000	20,000	20,000	20,000	1 โครงการ	สำรวจข้อมูลเพื่อจัดทำฐานข้อมูลจำนวนเด็กและเยาวชนพร้อมทั้งสำรวจความต้องการรวมถึงรับทราบปัญหาของเด็กและเยาวชนในพื้นที่	

ที่	โครงการ	วัตถุประสงค์	เป้าหมาย (ผลผลิต โครงการ)	งบประมาณ					ตัวชี้วัด (KPI)	ผลลัพธ์ที่คาดว่าจะได้รับ	หน่วยงานรับผิดชอบ
				2566 (บาท)	2567 (บาท)	2568 (บาท)	2569 (บาท)	2570 (บาท)			
7	โครงการท่องเที่ยวทั่วตอน	เพื่อการท่องเที่ยวเชิงวัฒนธรรม ในชุมชนช่วยพัฒนาเครือข่ายของผู้ปฏิบัติงานด้านเด็ก มุ่งเสริมสุขภาพ 4 ด้านในชุมชน	1โครงการ/ปี	50,000	50,000	50,000	50,000	50,000	1 โครงการ	เพื่อการท่องเที่ยวเชิงวัฒนธรรมในชุมชนช่วยพัฒนาเครือข่ายของผู้ปฏิบัติงานด้านเด็ก มุ่งเสริมสุขภาพ 4 ด้านในชุมชน	สำนักปลัด

2. บัญชีโครงการพัฒนาท้องถิ่น

แบบ ผ.02

รายละเอียดโครงการพัฒนา
แผนพัฒนาท้องถิ่น (พ.ศ. 2566 - 2570)
สำหรับ องค์การปกครองส่วนท้องถิ่น

องค์การบริหารส่วนตำบลคอน

ยุทธศาสตร์จังหวัดที่ 2 ยกระดับสังคมให้เป็นเมืองน่าอยู่ ตามแนวทางเศรษฐกิจพอเพียง

- ยุทธศาสตร์การพัฒนาของอปท.ในเขตจังหวัดที่ 2 การพัฒนาด้านสาธารณสุข

4.ยุทธศาสตร์ การสร้างสังคมที่มีคุณภาพชีวิตที่ดีและอยู่ร่วมกันอย่างมีความสุข

4.6 แผนงานสาธารณสุข

ที่	โครงการ	วัตถุประสงค์	เป้าหมาย (ผลผลิตโครงการ)	งบประมาณ					ตัวชี้วัด (KPI)	ผลลัพธ์ที่คาดว่าจะได้รับ	หน่วยงาน รับผิดชอบ
				2566 (บาท)	2567 (บาท)	2568 (บาท)	2569 (บาท)	2570 (บาท)			
1	ป้องกันและควบคุมการระบาดของโรคติดต่อและโรคไม่ติดต่อในตำบล	เพื่อให้ประชาชนมีสุขภาพอนามัยที่ดี ยกระดับคุณภาพชีวิตของประชาชน	1โครงการ/ปี	40,000	40,000	40,000	40,000	40,000	1 โครงการ	ประชาชนมีสุขภาพอนามัยที่ดี และยกระดับคุณภาพชีวิตให้ดีขึ้น	สำนักปลัด
2	จัดซื้อเครื่องพ่นหมอกควัน	เพื่อเพิ่มประสิทธิภาพในการบริหารจัดการและการให้บริการประชาชน	1 โครงการ/ปี			59,000			1 โครงการ	เพิ่มประสิทธิภาพในการบริหารจัดการ และการให้บริการประชาชน	สำนักปลัด

ที่	โครงการ	วัตถุประสงค์	เป้าหมาย (ผลผลิตโครงการ)	งบประมาณ						ตัวชี้วัด (KPI)	ผลลัพธ์ที่คาดว่าจะได้รับ	หน่วยงานรับผิดชอบ
				2566 (บาท)	2567 (บาท)	2568 (บาท)	2569 (บาท)	2570 (บาท)				
3	โครงการดำเนินงานตามโครงการพระราชดำริด้านสาธารณสุข	เพื่อให้ประชาชนได้รับบริการด้านสาธารณสุขอย่างทั่วถึง	1 โครงการ/ปี	240,000	240,000	240,000	240,000	240,000	1 โครงการ	ประชาชนได้รับบริการด้านสาธารณสุข	สำนักปลัด	
4	โครงการสัตว์ปลอดโรค คนปลอดภัย จากโรคพิษสุนัขบ้า ตามพระปณิธานศาสตราจารย์ ดร. สมเด็จพระเจ้าลูกเธอ เจ้าฟ้าจุฬาภรณวลัยลักษณ์อัครราชกุมารี	เพื่อป้องกันโรคพิษสุนัขบ้าในคนและในสุนัข	1 โครงการ	50,000	50,000	50,000	50,000	50,000	1 โครงการ	เพื่อป้องกันโรคพิษสุนัขบ้าในคนและสุนัข	สำนักปลัด	
5	โครงการป้องกันและแก้ไขปัญหาโรคขาดสารไอโอดีนอย่างยั่งยืน	เพื่อป้องกันและแก้ไขปัญหาระบาดของโรคขาดสารไอโอดีนอย่างยั่งยืน	1 โครงการ	20,000	20,000	20,000	20,000	20,000	1 โครงการ	ประชาชนไม่เป็นโรคขาดสารไอโอดีน	สำนักปลัด	
6	สนับสนุนวัสดุ อุปกรณ์เวชภัณฑ์ และส่งเสริมรณรงค์ป้องกันโรคไข้เลือดออก โรคพิษสุนัขบ้า โรคฉี่หนู ไข้หวัดนก และโรคติดต่อทั่วไป	เพื่อให้ประชาชนได้รับบริการทางด้านควบคุมและป้องกันโรคติดต่อ	12 หมู่บ้าน/ปี	100,000	100,000	100,000	100,000	100,000	12 หมู่บ้าน	ประชาชนได้รับบริการทางด้านควบคุมและป้องกันโรคติดต่อ	สำนักปลัด	

ที่	โครงการ	วัตถุประสงค์	เป้าหมาย (ผลผลิต โครงการ)	งบประมาณ					ตัวชี้วัด (KPI)	ผลลัพธ์ที่คาดว่าจะได้รับ	หน่วยงานรับผิดชอบ
				2566 (บาท)	2567 (บาท)	2568 (บาท)	2569 (บาท)	2570 (บาท)			
7	อาสาสมัครบริการโลหิตถาวร	เพื่อให้ประชาชนได้รับบริการด้านสาธารณสุขอย่างทั่วถึง	1 โครงการ/ปี	120,000	120,000	120,000	120,000	120,000	1 โครงการ	ประชาชนได้รับบริการด้านสาธารณสุข	สำนักปลัด
8	โครงการบริหารจัดการระบบการแพทย์ฉุกเฉิน	เพื่อให้ประชาชนได้รับบริการด้านสาธารณสุขอย่างทั่วถึง	ค่าจ้างเหมาบริการ	450,000	450,000	450,000	450,000	450,000	1 โครงการ	ประชาชนได้รับบริการด้านสาธารณสุข	สำนักปลัด

2. บัญชีโครงการพัฒนาท้องถิ่น

รายละเอียดโครงการพัฒนา

แผนพัฒนาท้องถิ่น (พ.ศ. 2566 - 2570)

สำหรับ องค์การปกครองส่วนท้องถิ่น

องค์การบริหารส่วนตำบลดอน

ยุทธศาสตร์จังหวัดที่ 4 การเสริมสร้างความมั่นคงทุกมิติ เพื่อปกป้องสถาบันหลักของชาติ และความปลอดภัยในชีวิตและทรัพย์สินของประชาชน

- ยุทธศาสตร์การพัฒนาของอปท. ในเขตจังหวัดที่ 12 การพัฒนาด้านความมั่นคงปลอดภัยในชีวิตและทรัพย์สิน

4. ยุทธศาสตร์ การสร้างสังคมให้มีความปลอดภัยที่ดีและอยู่ร่วมกันอย่างมีความสุข

4.7 แผนงานรักษาความสงบภายใน

แบบ ผ.02

ที่	โครงการ	วัตถุประสงค์	เป้าหมาย (ผลผลิตโครงการ)	งบประมาณ					ตัวชี้วัด (KPI)	ผลลัพธ์ที่คาดว่าจะได้รับ	หน่วยงาน รับผิดชอบ
				2566 (บาท)	2567 (บาท)	2568 (บาท)	2569 (บาท)	2570 (บาท)			
1	โครงการส่งเสริมความรู้เพื่อป้องกันและระงับอัคคีภัยในชุมชน	เพื่อให้ความรู้ประชาชนในการป้องกันและระงับอัคคีภัยในชุมชน	1โครงการ/ปี	20,000	20,000	20,000	20,000	20,000	1 โครงการ	ประชาชนในพื้นที่ วิธีป้องกันและระงับ อัคคีภัยในชุมชน	สำนักปลัด
2	โครงการฝึกอบรมและ ทบทวน อปพร.	เพื่อให้ผู้รับการอบรมสามารถช่วยเหลือตรวจสอบดูแลชุมชนและสังคม	30 คน/ปี	150,000	150,000	150,000	150,000	150,000	30 คน	ผู้เข้ารับการอบรม สามารถช่วยเหลือ ตรวจสอบดูแล ชุมชนและสังคม	สำนักปลัด
3	โครงการตั้งจุดบริการ ประชาชนในเทศบาลสำคัญ ต่าง ๆ	เพื่อเป็นการอำนวยความสะดวกให้แก่ผู้สัญจรไปมาในช่วงเทศกาลวันสำคัญ	ตั้งจุดตรวจสกัดในวันขึ้นปีใหม่จำนวน 2 จุด และวันสงกรานต์	20,000	20,000	20,000	20,000	20,000	2 โครงการ	ประชาชนตำบล ตอนใต้รับประโยชน์	สำนักปลัด

2. บัญชีโครงการพัฒนาท้องถิ่น

รายละเอียดโครงการพัฒนา
แผนพัฒนาท้องถิ่น (พ.ศ. 2566 - 2570)
สำหรับ องค์การปกครองส่วนท้องถิ่น
องค์การบริหารส่วนตำบลดอน

- ยุทธศาสตร์จังหวัดที่ 1 การพัฒนาและเพิ่มศักยภาพการแข่งขันเศรษฐกิจ
- ยุทธศาสตร์การพัฒนาของอปท. ในเขตจังหวัดที่ 6 การพัฒนาด้านเกษตรกรรม
5 ยุทธศาสตร์ การพัฒนาเกษตรอินทรีย์
5.1 แผนงานการเกษตร

แบบ ร.02

ที่	โครงการ	วัตถุประสงค์	เป้าหมาย (ผลผลิตโครงการ)	งบประมาณ					ตัวชี้วัด (KPI)	ผลลัพธ์ที่คาดว่าจะได้รับ	หน่วยงาน รับผิดชอบ
				2566 (บาท)	2567 (บาท)	2568 (บาท)	2569 (บาท)	2570 (บาท)			
1	ฝึกอบรมส่งเสริมการเรียนรู้ด้านการเกษตรและปศุสัตว์	เพื่อให้ประชาชนได้รับความรู้ทางการเกษตรปศุสัตว์	1 ครั้ง/ปี			20,000	20,000	20,000	1 ครั้ง	ประชาชนได้รับความรู้ทาง การเกษตรและปศุ สัตว์	สำนักงาน ปลัด
2	จัดตั้งศูนย์การเรียนรู้	เพื่อสร้างความรู้ให้ประชาชนในการพัฒนาทุก ๆ ด้าน	2 โครงการ/ปี			20,000	20,000	20,000	2 โครงการ	ประชาชนได้รับความรู้ในทุก ๆ ด้าน	สำนักงาน ปลัด
3	ส่งเสริมสนับสนุนการเกษตรอินทรีย์ การปลูกพืชคลุมดิน การปลูกหญ้าแฝกป้องกันการชะล้างพังทลายของดิน	เพื่อสร้างความรู้ให้ประชาชนในการพัฒนาเกษตรอินทรีย์	2 โครงการ/ปี			20,000	20,000	20,000	2 โครงการ	ประชาชนได้รับความรู้ในการเกษตรอินทรีย์	สำนักงาน ปลัด

2. บัญชีโครงการพัฒนาท้องถิ่น

แบบ ผ.02

รายละเอียดโครงการพัฒนา
แผนพัฒนาท้องถิ่น (พ.ศ. 2566 - 2570)
สำหรับ องค์การปกครองส่วนท้องถิ่น
องค์การบริหารส่วนตำบลดอน

ยุทธศาสตร์จังหวัดที่ 2 ยกระดับสังคมให้เป็นเมืองน่าอยู่ ตามแนวทางเศรษฐกิจพอเพียง

- ยุทธศาสตร์การพัฒนาของอปท. ในเขตจังหวัดที่ 11 การพัฒนาด้านการส่งเสริมศาสนา ศิลปะ และวัฒนธรรม

6.ยุทธศาสตร์ การพัฒนาการท่องเที่ยว

6.1 แผนงานศาสนาวัฒนธรรมและนันทนาการ

ที่	โครงการ	วัตถุประสงค์	เป้าหมาย (ผลผลิตโครงการ)	งบประมาณ					ตัวชี้วัด (KPI)	ผลลัพธ์ที่คาดว่าจะได้รับ	หน่วยงาน รับผิดชอบ
				2566 (บาท)	2567 (บาท)	2568 (บาท)	2569 (บาท)	2570 (บาท)			
1	จัดงานประเพณีวันสงกรานต์ วันผู้สูงอายุ และวันครอบครัว	เพื่ออนุรักษ์วัฒนธรรมและประเพณีอันดีและส่งเสริมการท่องเที่ยวของท้องถิ่น	1 ครั้ง/ปี			100,000	100,000	100,000	1 ครั้ง	ประชาชนในตำบลได้เข้าร่วมงานและร่วมทำกิจกรรม	กองการศึกษาฯ
2	จัดงานสืบสานประเพณีลอยกระทง	เพื่ออนุรักษ์วัฒนธรรมและประเพณีอันดีและส่งเสริมการท่องเที่ยวของท้องถิ่น	1 ครั้ง/ปี			150,000	150,000	150,000	1 ครั้ง	ประชาชนในตำบลได้เข้าร่วมงานและร่วมทำกิจกรรม	กองการศึกษาฯ
3	จัดงานวันเข้าพรรษา	เพื่ออนุรักษ์วัฒนธรรมและประเพณีอันดีและส่งเสริมการท่องเที่ยวของท้องถิ่น	1 ครั้ง/ปี	20,000	20,000	20,000	20,000	20,000	1 ครั้ง	ประชาชนมีส่วนร่วมในการอนุรักษ์วัฒนธรรม ประเพณีและส่งเสริมการท่องเที่ยวท้องถิ่น	กองการศึกษาฯ

ที่	โครงการ	วัตถุประสงค์	เป้าหมาย (ผลผลิตโครงการ)	งบประมาณ					ตัวชี้วัด (KPI)	ผลลัพธ์ที่คาดว่าจะได้รับ	หน่วยงาน รับผิดชอบ
				2566 (บาท)	2567 (บาท)	2568 (บาท)	2569 (บาท)	2570 (บาท)			
4	โครงการร่วมงานเทศกาล ไหมไทย อำเภอปักธงชัย จังหวัดชัยภูมิ จังหวัด นครราชสีมา	เพื่ออนุรักษ์วัฒนธรรม ประเพณีท้องถิ่นและส่งเสริม การท่องเที่ยว	1 ครั้ง/ปี	50,000	50,000	100,000	100,000	100,000	1 ครั้ง	ประชาชนมีส่วนร่วม ในการอนุรักษ์ วัฒนธรรมประเพณี และส่งเสริมการ ท่องเที่ยวท้องถิ่น	กอง การศึกษาฯ
5	โครงการรวมฉลองวันแห่ง ชัยชนะของท้าวสุรนารี อำเภอปักธงชัย จังหวัด นครราชสีมา	เพื่ออนุรักษ์วัฒนธรรม ประเพณีท้องถิ่นและส่งเสริม การท่องเที่ยว	1 ครั้ง/ปี	30,000	30,000	30,000	30,000	30,000	1 ครั้ง	ประชาชนมีส่วนร่วม ในการอนุรักษ์ วัฒนธรรมประเพณี และส่งเสริมการ ท่องเที่ยวท้องถิ่น	กอง การศึกษาฯ
6	โครงการจัดตั้งพิพิธภัณฑ์ ท้องถิ่น	เพื่อจัดสร้างแหล่งการเรียนรู้ ทางศิลปะวัฒนธรรมความ เป็นมา ของต.ดอน และเป็น แหล่งท่องเที่ยว	เด็กและเยาวชน ประชาชนในพื้นที่ จำนวน 12 หมู่บ้าน			50,000	50,000	50,000	จัดตั้ง พิพิธภัณฑ์ ท้องถิ่น จำนวน 1 แห่ง	ตำบลดอนมีแหล่ง เรียนรู้ทาง ศิลปะวัฒนธรรม ความเป็นมาด้าน ต่าง ๆ	กอง การศึกษาฯ

ที่	โครงการ	วัตถุประสงค์	เป้าหมาย (ผลผลิตโครงการ)	งบประมาณ					ตัวชี้วัด (KPI)	ผลลัพธ์ที่คาดว่าจะได้รับ	หน่วยงาน รับผิดชอบ
				2566 (บาท)	2567 (บาท)	2568 (บาท)	2569 (บาท)	2570 (บาท)			
7	อุดหนุนองค์กรประชาชน หมู่บ้านในเขตพื้นที่ตำบล คอน จัตุรัสสืบสาน ประเพณีและวัฒนธรรมแท้ เทียนพรรษาวัดในเขตตำบล คอน	เพื่ออนุรักษ์วัฒนธรรม ประเพณีท้องถิ่นและส่งเสริม การท่องเที่ยว	1 ครั้ง/ปี	36,000	36,000	36,000	36,000	36,000	1 ครั้ง	ประชาชนมีส่วนร่วม ในการอนุรักษ์ วัฒนธรรมประเพณี และส่งเสริมการ ท่องเที่ยวท้องถิ่น	กอง การศึกษาฯ
8	อุดหนุนองค์กรประชาชน หมู่บ้านในเขตพื้นที่ตำบล คอน จัตุรัสสืบสาน ประเพณีลอยกระทงในเขต ตำบลคอน	เพื่ออนุรักษ์วัฒนธรรม ประเพณีท้องถิ่นและส่งเสริม การท่องเที่ยว	1 ครั้ง/ปี	36,000	36,000	36,000	36,000	36,000	1 ครั้ง	ประชาชนมีส่วนร่วม ในการอนุรักษ์ วัฒนธรรมประเพณี และส่งเสริมการ ท่องเที่ยวท้องถิ่น	กอง การศึกษาฯ

2. บัญชีโครงการพัฒนาท้องถิ่น

รายละเอียดโครงการพัฒนา
แผนพัฒนาท้องถิ่น (พ.ศ. 2566 – 2570)
สำหรับ องค์การบริหารส่วนท้องถิ่น

แบบ ผ.02

ยุทธศาสตร์จังหวัดที่ 3 บริหารจัดการทรัพยากรธรรมชาติและสิ่งแวดล้อมให้มีความสมบูรณ์อย่างยั่งยืนตามแนวทางเศรษฐกิจพอเพียง
- ยุทธศาสตร์การพัฒนาของอปท. ในเขตจังหวัดที่ 9 การพัฒนาทรัพยากรและสิ่งแวดล้อม
6.ยุทธศาสตร์ การพัฒนาการท่องเที่ยว
6.2 แผนงานกาชาด

ที่	โครงการ	วัตถุประสงค์	เป้าหมาย (ผลผลิตโครงการ)	งบประมาณ				ตัวชี้วัด (KPI)	ผลลัพธ์ที่คาดว่าจะได้รับ	หน่วยงาน รับผิดชอบ
				2566 (บาท)	2567 (บาท)	2568 (บาท)	2569 (บาท)			
1	ส่งเสริมแหล่งท่องเที่ยวเชิงอนุรักษ์ป่าหนองละบก	เพื่อมีแหล่งท่องเที่ยวเชิงอนุรักษ์ในตำบลและเป็นศูนย์เรียนรู้ในตำบล	100คน/ ปี	50,000	50,000	50,000	50,000	100 คน	มีแหล่งท่องเที่ยวเชิงอนุรักษ์ในตำบลและเป็นศูนย์เรียนรู้ในตำบล	สำนักงานปลัด

2. บัญชีโครงการพัฒนาท้องถิ่น

รายละเอียดโครงการพัฒนา

แผนพัฒนาท้องถิ่น (พ.ศ. 2566 - 2570)

สำหรับ องค์การบริหารส่วนท้องถิ่น

องค์การบริหารส่วนตำบลตอน

ยุทธศาสตร์จังหวัดที่ 3 บริหารจัดการทรัพยากรธรรมชาติและสิ่งแวดล้อมให้มีความสมบูรณ์อย่างยั่งยืนตามแนวทางเศรษฐกิจพอเพียง

- ยุทธศาสตร์การพัฒนาของอปท. ในเขตจังหวัดที่ 9 การพัฒนาทรัพยากรและสิ่งแวดล้อม

7. ยุทธศาสตร์ การอนุรักษ์พัฒนาทรัพยากรธรรมชาติและสิ่งแวดล้อมให้เกิดความสมดุลอย่างยั่งยืน

7.1 แผนงานสร้างความเข้มแข็งของชุมชน

แบบ ผ.02

ที่	โครงการ	วัตถุประสงค์	เป้าหมาย (ผลผลิตโครงการ)	งบประมาณ					ตัวชี้วัด (KPI)	ผลลัพธ์ที่คาดว่าจะได้รับ	หน่วยงาน รับผิดชอบ
				2566 (บาท)	2567 (บาท)	2568 (บาท)	2569 (บาท)	2570 (บาท)			
1	โครงการรณรงค์และส่งเสริมการลดปริมาณขยะ การทิ้งการคัดแยกขยะ การกำจัดขยะอย่างถูกวิธี	เพื่อให้เยาวชนมีจิตสำนึกในการกำจัดขยะมูลฝอยในชุมชน	1 โครงการ/ปี	20,000	20,000	20,000	20,000	20,000	1 โครงการ	เยาวชนมีจิตสำนึกในการกำจัดขยะมูลฝอยในชุมชน	สำนักงาน ปลัด
2	จัดซื้อถังรองรับขยะมูลฝอย	เพื่อรณรงค์สิ่งแวดล้อมและประชาชนมีคุณภาพชีวิตที่ดีขึ้น	1 ครั้ง/ปี	60,000	60,000	60,000	60,000	60,000	1 ครั้ง	มีการกำจัดขยะอย่างเป็นระบบตามหลักวิชาการ	สำนักงาน ปลัด
3	จัดการเก็บขยะ ขยะมูลฝอย	เพื่อให้ประชาชนมีการกำจัดขยะอย่างเป็นระเบียบ	จัดการเก็บขยะ				4,000,000		1 คับ	ประชาชนมีการกำจัดขยะอย่างเป็นระเบียบ	สำนักงาน ปลัด

2. บัญชีโครงการพัฒนาท้องถิ่น

รายละเอียดโครงการพัฒนา

แผนพัฒนาท้องถิ่น (พ.ศ. 2566 - 2570)

สำหรับ องค์การบริหารส่วนท้องถิ่น

องค์การบริหารส่วนตำบลดอน

ยุทธศาสตร์จังหวัดที่ 4 การเสริมสร้างความมั่นคง ทุกมิติ เพื่อปกป้องสถาบันของชาติและชาติและทรัพยากรยั่งยืนของประชาชน

- ยุทธศาสตร์การพัฒนาของอปท. ในเขตจังหวัดที่ 9 การพัฒนาทรัพยากรและสิ่งแวดล้อม

7. ยุทธศาสตร์ การอนุรักษ์และพัฒนาทรัพยากรธรรมชาติและสิ่งแวดล้อมให้เกิดความสมดุลอย่างยั่งยืน

7.2 แผนงานการเกษตร

แบบ ร.02

ที่	โครงการ	วัตถุประสงค์	เป้าหมาย (ผลผลิตโครงการ)	งบประมาณ					ตัวชี้วัด (KPI)	ผลลัพธ์ที่คาดว่าจะได้รับ	หน่วยงานรับผิดชอบ
				2566 (บาท)	2567 (บาท)	2568 (บาท)	2569 (บาท)	2570 (บาท)			
1	โครงการท้องถิ่นอาสาปลูก ป่าเฉลิมพระเกียรติ "จิต อาสาสร้างป่ารักษ์น้ำ"	เพื่อปลูกจิตสำนึกในการ ดูแลอนุรักษ์ ทรัพยากรธรรมชาติ	1 โครงการ/ปี	10,000	10,000	10,000	10,000	10,000	1 โครงการ	ประชาชนมีจิตสำนึก ในการดูแล อนุรักษ์ ทรัพยากรธรรมชาติ	สำนักงาน ปลัด
2	ปรับปรุงภูมิทัศน์บริเวณ โดยรอบที่ทำการอบต.	เพื่อปรับปรุงภูมิทัศน์ บริเวณโดยรอบที่ทำการ อบต.	1 โครงการ/ปี	100,000	100,000	100,000	100,000	100,000	1 โครงการ	ประชาชนที่มาใช้ บริการได้รับความ สะดวกเพิ่มมากขึ้น	สำนักงาน ปลัด
3	ปลูกป่าวันรักต้นไม้ ประจำปี	เพื่อให้ประชาชนได้ปลูก ต้นไม้เพื่อเพิ่มพื้นที่ป่าไม้	1 โครงการ/ปี	10,000	10,000	10,000	10,000	10,000	1 โครงการ	ประชาชนได้ปลูก ต้นไม้เพื่อเพิ่มพื้นที่ ป่า	สำนักงาน ปลัด

ที่	โครงการ	วัตถุประสงค์	เป้าหมาย (ผลผลิตโครงการ)	งบประมาณ					ตัวชี้วัด (KPI)	ผลลัพธ์ที่คาดว่าจะได้รับ	หน่วยงาน รับผิดชอบ
				2566 (บาท)	2567 (บาท)	2568 (บาท)	2569 (บาท)	2570 (บาท)			
4	โครงการส่งเสริมการบริหารจัดการป่าชุมชนตำบลดอน	เพื่อสร้างความรู้ความเข้าใจในการบริหารจัดการป่าชุมชน	100 คน/ปี	10,000	10,000	10,000	10,000	10,000	100 คน	ประชาชนมีความรู้ความเข้าใจในการบริหารจัดการป่าชุมชน	สำนักงานปลัด
5	โครงการส่งเสริมให้ความรู้กับประชาชนเกี่ยวกับการอนุรักษ์ทรัพยากรน้ำในชุมชน (ชมรมคนริมน้ำ)	เพื่อปลูกจิตสำนึกในการดูแลอนุรักษ์ทรัพยากรธรรมชาติ	1 โครงการ/ปี	10,000	10,000	10,000	10,000	10,000	1 โครงการ	ประชาชนมีจิตสำนึกในการดูแลอนุรักษ์ทรัพยากรธรรมชาติ	สำนักงานปลัด
6	ฝึกอบรมส่งเสริมความรู้ร่วมมือและสร้างจิตสำนึกในการอนุรักษ์พันธุ์กรรมพืชอันเนื่องมาจากพระราชดำริสมเด็จพระเทพรัตนราชสุดาฯ สยามบรมราชกุมารี	เพื่ออบรมอาสาสมัครอนุรักษ์ทรัพยากรธรรมชาติและสิ่งแวดล้อม	1 โครงการ/ปี	40,000	40,000	40,000	40,000	40,000	1 โครงการ	ผู้เข้ารับการอบรมมีความรู้ความเข้าใจในการอนุรักษ์ทรัพยากรธรรมชาติและสิ่งแวดล้อม	สำนักงานปลัด
7	ฝึกอบรมและรณรงค์เพื่อสร้างจิตสำนึกในการประหยัดพลังงาน	เพื่ออบรมให้เยาวชนให้มีจิตสำนึกในการประหยัดพลังงาน	1 โครงการ/ปี	10,000	10,000	10,000	10,000	10,000	1 โครงการ	ผู้เข้ารับการอบรมมีความรู้ความเข้าใจในการประหยัดพลังงาน	สำนักงานปลัด

2. บัญชีโครงการพัฒนาท้องถิ่น

แบบ ผ.02

รายละเอียดโครงการพัฒนา
แผนพัฒนาท้องถิ่น (พ.ศ. 2566 - 2570)
สำหรับองค์กรปกครองส่วนท้องถิ่น
องค์การบริหารส่วนตำบลคอน

ยุทธศาสตร์จังหวัดที่ 5 การพัฒนาระบบบริหารจัดการภาครัฐ

- ยุทธศาสตร์การพัฒนาของอปท. ในเขตจังหวัดที่ 1 การบริหารราชการให้มีประสิทธิภาพคุณภาพ

8. ยุทธศาสตร์ การบริหารราชการตามหลักการบริหารจัดการบ้านเมืองที่ดี

8.1 แผนงานบริหารงานทั่วไป

ที่	โครงการ	วัตถุประสงค์	เป้าหมาย (ผลผลิตโครงการ)	งบประมาณ					ตัวชี้วัด (KPI)	ผลลัพธ์ที่คาดว่าจะได้รับ	หน่วยงานรับผิดชอบ
				2566 (บาท)	2567 (บาท)	2568 (บาท)	2569 (บาท)	2570 (บาท)			
1	โครงการปรับปรุงข้อมูลแผนที่ภาษีและทะเบียนทรัพย์สิน และจัดทำฐานข้อมูลที่ดินและสิ่งปลูกสร้าง	เพื่อเพิ่มศักยภาพในการบริหารจัดการและการให้บริการประชาชน	1 โครงการ/ปี	300,000	300,000	300,000	300,000	300,000	1 โครงการ	การบริหารจัดการและการให้บริการประชาชน มีประสิทธิภาพมากขึ้น	กองคลัง
2	ค่าใช้จ่ายในการเลือกตั้งซ่อมและเลือกตั้งซ่อม	เพื่อเพิ่มประสิทธิภาพในการบริหารจัดการและให้บริการประชาชน	1 โครงการ	20,000	20,000	20,000	20,000	20,000	1 โครงการ	การบริหารจัดการและการให้บริการประชาชนมี ประสิทธิภาพมากขึ้น	สำนักปลัด

ที่	โครงการ	วัตถุประสงค์	เป้าหมาย (ผลผลิตโครงการ)	งบประมาณ						ตัวชี้วัด (KPI)	ผลลัพธ์ที่คาดว่าจะได้รับ	หน่วย งานรับ ผิด ชอบ
				2566 (บาท)	2567 (บาท)	2568 (บาท)	2569 (บาท)	2570 (บาท)				
3	อุดหนุนหน่วยงานราชการในการจัดจ้างงานรัฐพิธีตลอดจนจัดงานพิธีการต่างๆ	เพื่อเพิ่มประสิทธิภาพในการบริหารจัดการและการให้บริการประชาชน	2 ครั้ง/ปี	10,000	10,000	10,000	10,000	10,000	2 ครั้ง	การบริหารจัดการและการให้บริการประชาชนมีประสิทธิภาพมากขึ้น	สำนัก ปลัด	
4	ค่าจัดซื้อรถบรรทุก(ดีเซล)	เพื่อเพิ่มประสิทธิภาพในการบริหารจัดการและให้บริการประชาชน	จัดซื้อรถบรรทุก(ดีเซล) ขนาด 1 ตัน ปริมาตรกระบอกสูบไม่ต่ำกว่า 2,400 ซีซี หรือกำลังเครื่องยนต์สูงสุดไม่ต่ำกว่า 110 กิโลวัตต์ ขับเคลื่อน 2 ล้อ แบบดับเบิ้ลแบริบ	850,000					1 คัน	การบริหารจัดการและให้บริการประชาชนมีประสิทธิภาพมากขึ้น	สำนัก ปลัด	
5	โครงการอบรมศึกษาดูงานของผู้บริหาร สมาชิกสภา พนักงานส่วนตำบล พนักงานจ้าง ผู้นำชุมชนและอสม. ตำบลคอน	เพื่อเพิ่มประสิทธิภาพในการบริหารจัดการและให้บริการประชาชน	1 โครงการ	500,000	500,000	500,000	500,000	500,000	1 โครงการ	การบริหารจัดการและให้บริการประชาชนมีประสิทธิภาพมากขึ้น	สำนัก ปลัด	
6	อุดหนุนศูนย์ปฏิบัติการร่วมในการช่วยเหลือประชาชนขององค์กรปกครองส่วนท้องถิ่น	เพื่อช่วยเหลือประชาชนภายในตำบลคอน	1 โครงการ	10,000	10,000	10,000	10,000	10,000	1 โครงการ	ประชาชนภายในตำบลคอนได้รับความปลอดภัยที่ดีขึ้น	สำนัก ปลัด	

- ยุทธศาสตร์จังหวัดที่ 5 การพัฒนาระบบบริหารจัดการภาครัฐ
- ยุทธศาสตร์การพัฒนาของอปท.ในเขตจังหวัดที่ 1 การบริหารราชการให้มีประสิทธิภาพคุณภาพ
8. ยุทธศาสตร์ การบริหารราชการตามหลักการบริหารจัดการบ้านเมืองที่ดี
- 8.2 แผนงานอุตสาหกรรมและการโยธา

ที่	โครงการ	วัตถุประสงค์	เป้าหมาย (ผลผลิตโครงการ)	งบประมาณ				ผลลัพธ์ที่คาดว่าจะได้รับ	หน่วยงานรับผิดชอบ	
				2566 (บาท)	2567 (บาท)	2568 (บาท)	2569 (บาท)			2570 (บาท)
1	ก่อสร้างปรับปรุง/ต่อเติมอาคารสำนักงาน อบต. และอาคารอเนกประสงค์	เพื่อเพิ่มประสิทธิภาพในการบริหารจัดการและให้บริการประชาชน	1 โครงการ	300,000	500,000	500,000	300,000	1 โครงการ	การบริหารจัดการและให้บริการประชาชนมีประสิทธิผลมากขึ้น	กองช่าง

ยุทธศาสตร์จังหวัดที่ 5 การพัฒนาระบบบริหารจัดการภาครัฐ
 - ยุทธศาสตร์การพัฒนาของอปท. ในเขตจังหวัดที่ 1 การบริหารราชการให้มีประสิทธิภาพคุณภาพ
 8. ยุทธศาสตร์ การบริหารราชการตามหลักการจัดการบ้านเมืองที่ดี
 8.3 แผนงานการศึกษา

ที่	โครงการ	วัตถุประสงค์	เป้าหมาย (ผลผลิตโครงการ)	งบประมาณ					ตัวชี้วัด (KPI)	ผลลัพธ์ที่คาดว่าจะได้รับ	หน่วยงาน รับผิดชอบ
				2566 (บาท)	2567 (บาท)	2568 (บาท)	2569 (บาท)	2570 (บาท)			
1	จัดซื้อกล้องวงจรปิดรอบ ศพด.รร.จตุคามวิทยาคม พร้อมติดตั้ง	เพื่อเพิ่มประสิทธิภาพในการ บริหารจัดการและการ ให้บริการประชาชน	จำนวน 1 ชุด	16,000	16,000	16,000	16,000	16,000	1 ชุด	การบริหารจัดการ และการให้บริการ ประชาชนมี ประสิทธิภาพมาก ขึ้น	กอง การศึกษา
2	โครงการที่อ่านหนังสือ ท้องถิ่นรักการอ่าน	เพื่อให้ประชาชนในพื้นที่รัก การอ่าน	1 โครงการ/ปี	20,000	20,000	20,000	20,000	20,000	1 โครงการ	ประชาชนในพื้นที่ รักการอ่านหนังสือ มากขึ้น	กอง การศึกษา
3	คำปรับปรุงที่ดินและ สิ่งก่อสร้างของศูนย์พัฒนา เด็กเล็กสังกัด อบต.ดอน	เพื่อเพิ่มประสิทธิภาพในการ บริหารจัดการและการ ให้บริการประชาชน	ปรับปรุงที่ดินและ สิ่งก่อสร้างของศูนย์ พัฒนาเด็กเล็กสังกัด อบต.ดอน			30,000	30,000	30,000	1 โครงการ	การบริหารจัดการ และการให้บริการ ประชาชนมี ประสิทธิภาพมาก ขึ้น	กอง การศึกษา

ที่	โครงการ	วัตถุประสงค์	เป้าหมาย (ผลผลิตโครงการ)	งบประมาณ					ตัวชี้วัด (KPI)	ผลลัพธ์ที่คาดว่าจะ จะได้รับ	หน่วยงาน รับผิดชอบ
				2566 (บาท)	2567 (บาท)	2568 (บาท)	2569 (บาท)	2570 (บาท)			
4	ค่าติดตั้งระบบอินเทอร์เน็ต ไร้สายความเร็วสูง Wifi Internet ศพด.รร.จุดตาม วิทยาลัย	เพื่อเพิ่มประสิทธิภาพใน การบริหารจัดการและการ ให้บริการประชาชน	ติดตั้งระบบ อินเทอร์เน็ตไร้สาย ความเร็วสูง Wifi Internet	20,000	20,000	20,000	20,000	20,000	ติดตั้งระบบ อินเทอร์เน็ตไร้ สายความเร็ว สูง Wifi Internet	การบริหารจัดการ และการให้บริการ ประชาชนมี ประสิทธิภาพมาก ขึ้น	กอง การศึกษาฯ

ยุทธศาสตร์จังหวัดที่ 5 การพัฒนาระบบบริหารจัดการภาครัฐ
 - ยุทธศาสตร์การพัฒนาของอปท. ในเขตจังหวัดที่ 1 การบริหารราชการให้มีประสิทธิภาพคุณภาพ
 8. ยุทธศาสตร์ การบริหารราชการตามหลักการบริหารจัดการบ้านเมืองที่ดี
 8.4 แผนงานสร้างความเข้มแข็งของชุมชน

ที่	โครงการ	วัตถุประสงค์	เป้าหมาย (ผลผลิตโครงการ)	งบประมาณ					ตัวชี้วัด (KPI)	ผลลัพธ์ที่คาดว่าจะได้รับ	หน่วยงาน รับผิดชอบ
				2566 (บาท)	2567 (บาท)	2568 (บาท)	2569 (บาท)	2570 (บาท)			
1	จัดประชาคมตำบลให้ประชาชนแสดงความคิดเห็นและเสนอแนะเพื่อการพัฒนาในอนาคต	เพื่อให้องค์กรภาคประชาชนมีความเข้มแข็งและมีส่วนร่วมทางการเมือง	1 ครั้ง/ปี	12,000	12,000	12,000	12,000	12,000	1 ครั้ง	ประชาชนได้เข้ามามีส่วนร่วมและมีบทบาทในการกำหนดแนวทางการพัฒนาท้องถิ่น	สำนักงานปลัด
2	สนับสนุนการจัดทำและขับเคลื่อนแผนชุมชนพร้อมส่งเสริมองค์ความรู้ในการบริหารจัดการให้คณะกรรมการหมู่บ้าน	เพื่อส่งเสริมสนับสนุนการขับเคลื่อนแผนชุมชนและพัฒนาศักยภาพคณะกรรมการหมู่บ้าน	12 หมู่บ้าน/ปี	18,000	18,000	18,000	18,000	18,000	12 หมู่บ้าน	ประชาชนได้มีแผนชุมชนและคณะกรรมการหมู่บ้านได้รับการพัฒนาศักยภาพ	สำนักงานปลัด
3	โครงการสร้างความดีด้วยหัวใจ (กิจกรรมซ่อมแซมถนนลาดยาง)	เพื่อให้ประชาชนตำบลดอนและพื้นที่ใกล้เคียงได้รับการบรรเทาความเดือดร้อนในด้านความคมนาคม สัญจรไปมา	1 ครั้ง/ปี	40,000	40,000	40,000	40,000	40,000	1 ครั้ง/ปี	ประชาชนตำบลดอนและพื้นที่ใกล้เคียงได้รับการบรรเทาความเดือดร้อนในด้านความคมนาคม สัญจรไปมา	สำนักงานปลัด

2. บัญชีโครงการพัฒนาท้องถิ่น

แบบ ผ.02

รายละเอียดโครงการพัฒนา
แผนพัฒนาท้องถิ่น (พ.ศ. 2566 – 2570)
สำหรับ องค์การปกครองส่วนท้องถิ่น
องค์การบริหารส่วนตำบลดอน
ยุทธศาสตร์จังหวัดที่ 4 การเสริมสร้างความมั่นคง ทุกมิติ เพื่อปกป้องสถาบันหลักของชาติ และความปลอดภัยในชีวิตและทรัพย์สินของประชาชน
- ยุทธศาสตร์การพัฒนาของอปท.ในเขตจังหวัดที่ 12 การพัฒนาด้านความมั่นคงปลอดภัยในชีวิตและทรัพย์สิน
8. ยุทธศาสตร์ การบริหารราชการตามหลักการบ้านเมืองที่ดี
8.5 แผนงานรักษาความสงบภายใน

ที่	โครงการ	วัตถุประสงค์	เป้าหมาย (ผลผลิตโครงการ)	งบประมาณ					ตัวชี้วัด (KPI)	ผลลัพธ์ที่คาดว่าจะได้รับ	หน่วยงาน รับผิดชอบ
				2566 (บาท)	2567 (บาท)	2568 (บาท)	2569 (บาท)	2570 (บาท)			
1	ติดตั้งกล้องวงจรปิดภายในหมู่บ้าน	เพื่อสร้างความมั่นใจให้ประชาชนด้านความปลอดภัยในชีวิตและทรัพย์สิน	12 หมู่บ้าน	80,000	80,000	80,000	80,000	80,000	12 หมู่บ้าน	ประชาชนมีความปลอดภัยในชีวิตและทรัพย์สิน	สำนักปลัด
2	จัดซื้อรถบรรทุก(ดีเซล) รถบรรทุกน้ำ	เพื่อเพิ่มประสิทธิภาพในการบริหารจัดการและการให้บริการประชาชน	จัดหารถบรรทุก (ดีเซล) รถบรรทุกน้ำ			2,563,000			รถคัน	การบริหารจัดการ และการให้บริการประชาชนมี ประสิทธิภาพมากขึ้น	

ที่	โครงการ	วัตถุประสงค์	เป้าหมาย (ผลผลิตโครงการ)	งบประมาณ					ตัวชี้วัด (KPI)	ผลลัพธ์ที่คาดว่าจะได้รับ	หน่วยงาน รับผิดชอบ
				2566 (บาท)	2567 (บาท)	2568 (บาท)	2569 (บาท)	2570 (บาท)			
3	การจัดซื้ออุปกรณ์บันทึกภาพผ่านเครือข่าย (Network Video Recorder) แบบ 8 ช่อง	เพื่อสร้างความมั่นใจให้ประชาชนด้านความปลอดภัยในชีวิตและทรัพย์สิน	12 หมู่บ้าน	22,000	22,000	22,000	22,000	22,000	12 หมู่บ้าน	ประชาชนมีความปลอดภัยในชีวิตและทรัพย์สิน	สำนักปลัด

บัญชีโครงการพัฒนาท้องถิ่น

รายละเอียดโครงการพัฒนา
แผนพัฒนาท้องถิ่น (พ.ศ. 2566 - 2570)
สำหรับ โครงการที่เกินศักยภาพขององค์กรปกครองส่วนท้องถิ่น
องค์การบริหารส่วนตำบลดอน

ยุทธศาสตร์จังหวัดที่ 1 การพัฒนาและเพิ่มศักยภาพการแข่งขันเศรษฐกิจ
- ยุทธศาสตร์การพัฒนาของอปท. ในเขตจังหวัดที่ 10 การพัฒนาโครงสร้างพื้นฐาน
1.ยุทธศาสตร์ การพัฒนาด้านโครงสร้างพื้นฐาน
1.1 แผนงานอุตสาหกรรมและการโยธา

ที่	โครงการ	วัตถุประสงค์	เป้าหมาย (ผลผลิตโครงการ)	งบประมาณ					ตัวชี้วัด (KPI)	ผลลัพธ์ที่คาดว่าจะได้รับ	หน่วยงาน รับผิดชอบ
				2566 (บาท)	2567 (บาท)	2568 (บาท)	2569 (บาท)	2570 (บาท)			
1	ก่อสร้างถนนหินคลุก หมู่ที่ 7 บ้าน สองใต้ (จากฝายหนองผักโรถึงนา นายเลื่อน)ตำบลดอน อำเภอปัก ธงชัย จังหวัดนครราชสีมา	ประชาชนมีถนนเพื่อการ สัญจรไปมาสะดวก การ เกิดอุบัติเหตุลดลง	ก่อสร้างถนนหินคลุก กว้าง 6 เมตร ยาว 1,500 เมตร หนา 0.15 เมตร				2,000,000 (บาท)		ถนน 1 สาย	ราษฎรได้รับความสะดวก ในการสัญจรไปมาทั้งใน หมู่บ้านและระหว่าง ตำบล	กองช่าง
2	ขุดลอกคลองทำความสะอาดคลอง สาธารณะลำพระเพลิงจากฝาย บ้านนายดู่ถึงท่าสะพาน(บ้านบ) หมู่ที่ 6 ตำบลดอน อำเภอปักธงชัย จังหวัดนครราชสีมา	เพื่อให้ประชาชนมีน้ำใช้ ในการอุปโภค - บริโภค และทำการเกษตรอย่าง ทั่วถึงและเพียงพอ	ขุดลอกคลองขนาดกว้าง 20 เมตร ยาว 1,500 เมตร ลึก 2 เมตร				2,100,000 (บาท)		1 จุด	ประชาชนมีน้ำใช้ในการ อุปโภค - บริโภค และ ทำการเกษตรอย่างทั่วถึง และเพียงพอ	กองช่าง

ที่	โครงการ	วัตถุประสงค์	เป้าหมาย (ผลผลิตโครงการ)	งบประมาณ					ตัวชี้วัด (KPI)	ผลลัพธ์ที่คาดว่าจะได้รับ	หน่วยงาน รับผิดชอบ
				2566 (บาท)	2567 (บาท)	2568 (บาท)	2569 (บาท)	2570 (บาท)			
3	ก่อสร้างถนนคอนกรีตเสริมเหล็ก บ้านพร้าวหมู่ที่ 4 ตำบลคอน อำเภอบึงฉงย์ จังหวัด นครราชสีมา	เพื่อให้ประชาชนได้รับความสะดวกในการสัญจรไปมาทั้งในหมู่บ้านและระหว่างหมู่บ้าน	ก่อสร้างถนนคอนกรีตเสริมเหล็กขนาดกว้าง 6 เมตร ยาว 560 เมตร ทน 0.15 เมตร หรือพื้นที่ไม่น้อยกว่า 3,360 ตารางเมตรพร้อมป้ายโครงการ จำนวน 1 ป้าย	2,087,000					1 สาย	ประชาชนได้รับความสะดวกในการสัญจรไปมาทั้งในหมู่บ้านและหมู่บ้าน	กองช่าง
4	โครงการก่อสร้างถนนคอนกรีตเสริมเหล็กจากบ้านส่องใต้ ม.7 - ม.10 บ้านหนองฝิ่งไรต.คอน อ. บึงขชัย จ.นม.	เพื่อให้ประชาชนได้รับความสะดวกในการสัญจรไปมาทั้งในหมู่บ้านและระหว่างหมู่บ้าน	ก่อสร้างถนนคอนกรีตขนาดกว้าง 4 เมตร ยาว 456 เมตร ทน 0.15 เมตรหรือมีพื้นที่ก่อสร้างไม่น้อยกว่า 1,824 ม.	1,120,000					1 สาย	ประชาชนได้รับความสะดวกในการสัญจรไปมาทั้งในหมู่บ้านและหมู่บ้าน	กองช่าง
5	ก่อสร้างถนนคอนกรีตเสริมเหล็ก หน้าเมรุวัดบ้านพร้าว - ฟาร์มหมู บ้านพร้าว หมู่ที่ 4 ถึงบ้านจันทรีพัฒนา หมู่ที่ 3 ตำบลคอน อำเภอบึงขชัย จังหวัด นครราชสีมา	เพื่อให้ประชาชนได้รับความสะดวกในการสัญจรไปมาทั้งในหมู่บ้านและระหว่างหมู่บ้าน	ก่อสร้างถนนคอนกรีตเสริมเหล็กขนาดกว้าง 5 เมตร ยาว 362 เมตร ทน 0.15 เมตร หรือพื้นที่ไม่น้อยกว่า 1,810 ตารางเมตร พร้อมป้ายโครงการ จำนวน 1 ป้าย	1,129,000					1 สาย	ประชาชนได้รับความสะดวกในการสัญจรไปมาทั้งในหมู่บ้านและหมู่บ้าน	กองช่าง

ที่	โครงการ	วัตถุประสงค์	เป้าหมาย (ผลผลิตโครงการ)	งบประมาณ					ตัวชี้วัด (KPI)	ผลลัพธ์ที่คาดว่าจะได้รับ	หน่วยงาน รับผิดชอบ
				2566 (บาท)	2567 (บาท)	2568 (บาท)	2569 (บาท)	2570 (บาท)			
6	ก่อสร้างถนนคอนกรีตเสริมเหล็ก สายบ้านแม่เสี้ยว หมู่ที่ 9 ตำบล ดอน อำเภอปงจชัย จังหวัด นครราชสีมา	เพื่อให้ประชาชนได้รับความ สะดวกในการสัญจรไปมา ทั้งในหมู่บ้านและระหว่าง หมู่บ้าน	ก่อสร้างถนนคอนกรีต.กว้าง 4 เมตร ยาว 513 ม. ทน 0.15 ม. หรือมีพื้นที่ก่อสร้างไม่น้อย กว่า 2,052 เมตร พร้อมป้าย โครงการจำนวน 1 ป้าย	1,270,000					1 สาย	ประชาชนได้รับ ความสะดวกใน การสัญจรไปมา ทั้งในหมู่บ้าน และหมู่บ้าน	กองช่าง
7	ก่อสร้างถนนคอนกรีตเสริมเหล็ก สายบ้านใหม่โพธิ์งาม หมู่ที่ 2 ตำบลดอน อำเภอปงจชัย จังหวัดนครราชสีมา	เพื่อให้ประชาชนได้รับความ สะดวกในการสัญจรไปมา ทั้งในหมู่บ้านและระหว่าง หมู่บ้าน	ก่อสร้างถนนคอนกรีต เสริมเหล็กขนาดกว้าง 5 เมตร ยาว 550 เมตร ทน 0.15 เมตร หรือมีพื้นที่ไม่ น้อยกว่า 2,750 ตาราง เมตร	1,755,000					1 สาย	ประชาชนได้รับ ความสะดวกใน การสัญจรไปมา ทั้งในหมู่บ้าน และหมู่บ้าน	กองช่าง
8	ก่อสร้างถนน ค.ส.ล. บ้านโกรกหว้า หมู่ที่ 11 ตำบลบ้าน แม่เสี้ยว หมู่ที่ 9 ตำบลดอน อำเภอปงจชัย จังหวัด นครราชสีมา	เพื่อให้ประชาชนได้รับความ สะดวกในการสัญจรไปมา ทั้งในหมู่บ้านและระหว่าง หมู่บ้าน	ก่อสร้างถนนคอนกรีต.ขนาด กว้าง 6 เมตร ทน 0.15 เมตร ยาว 2,660 เมตร หรือพื้นที่ไม่น้อยกว่า 15,960 ตารางเมตร	9,481,000					1 สาย	ประชาชนได้รับ ความสะดวกใน การสัญจรไปมา ทั้งในหมู่บ้าน และหมู่บ้าน	กองช่าง

รายละเอียดโครงการพัฒนา

แผนพัฒนาท้องถิ่น (พ.ศ. 2566 - 2570)

สำหรับ โครงการที่เกิดขึ้นศักยภาพขององค์กรปกครองส่วนท้องถิ่นที่ใช้สำหรับการประสานแผนพัฒนาท้องถิ่น

องค์การบริหารส่วนตำบลดอน

ก.ยุทธศาสตร์ชาติ 20 ปี ยุทธศาสตร์การพัฒนาที่ 2 ด้านการสร้างขีดความสามารถในการแข่งขัน

ข.แผนพัฒนาเศรษฐกิจและสังคมแห่งชาติ ฉบับที่ 13 หมวดหมายที่ 5 ประสิทธิภาพการคลังและโลจิสติกส์

ค. Sustainable Development Goals : SDGs เป้าหมายที่.....เป้าประสงค์.....

ง.ยุทธศาสตร์จังหวัดที่ 1 เสริมสร้างระบบโครงสร้างพื้นฐานเชื่อมโยงต่อโครงข่ายคมนาคมแห่งชาติและเพิ่มขีดความสามารถการแข่งขันและเศรษฐกิจ

จ.ยุทธศาสตร์การพัฒนาขององค์กรปกครองส่วนท้องถิ่นในเขตจังหวัดนครราชสีมา ยุทธศาสตร์ที่ 6 ยุทธศาสตร์การพัฒนาด้านโครงสร้างพื้นฐาน

1.ยุทธศาสตร์ การพัฒนาด้านโครงสร้างพื้นฐาน

1.1 กลยุทธ์ การพัฒนาด้านโครงสร้างพื้นฐาน

1 แผนงานออกสหกรณ์และการโยธา

ที่	โครงการ	วัตถุประสงค์	เป้าหมาย (ผลผลิตโครงการ)	งบประมาณ				ตัวชี้วัด (KPI)	ผลลัพธ์ที่คาดว่าจะได้รับ	หน่วยงาน รับผิดชอบ		
				2566 (บาท)	2567 (บาท)	2568 (บาท)	2569 (บาท)				2570 (บาท)	
1	โครงการซ่อมสร้างถนนคอนกรีตเสริมเหล็ก หมู่ที่ 11 บ้าน โกรกหัวว่า ตำบลดอน อำเภอปักธงชัย ถึง หมู่ที่ 11 บ้านหนองแปลน ตำบลท่าลาดขาว อำเภอโชคชัย จังหวัดนครราชสีมา	1.เพื่อแก้ไขปัญหาความเดือดร้อนของประชาชนในการใช้เส้นทางในการสัญจรไปมา 2.เพื่อความปลอดภัยต่อชีวิตและทรัพย์สินของประชาชน 3.เพื่อซ่อมสร้างถนนให้มีสภาพที่ดีขึ้น	ซ่อมสร้างถนนคอนกรีตเสริมเหล็ก ขนาดกว้าง 6 เมตร ทน 0.15 เมตร ระยะทาง 1,000 เมตร พื้นที่ก่อสร้างไม่น้อยกว่า 6,000 ตารางเมตร	3,720,000	2566 (บาท)	2567 (บาท)	2568 (บาท)	2569 (บาท)	2570 (บาท)	ประชาชน ที่มีความพึงพอใจ ไม่น้อยกว่าร้อยละ 80	1.ประชาชนได้รับการแก้ไขปัญหาได้ถูกต้องตามความต้องการ 2.ประชาชนได้รับความสะดวกสบายและปลอดภัยยิ่งขึ้น 3.มีถนนที่มีคุณภาพดียิ่งขึ้น	กองช่าง

รายละเอียดโครงการพัฒนา

แผนพัฒนาท้องถิ่น (พ.ศ. 2566 - 2570)

สำหรับ โครงการที่เกิดขึ้นที่สภาพขององค์กรปกครองส่วนท้องถิ่นที่ใช้สำหรับการประสานแผนพัฒนาท้องถิ่น

องค์การบริหารส่วนตำบลดอน

ก.ยุทธศาสตร์ชาติ 20 ปี ยุทธศาสตร์การพัฒนาที่ 2 ด้านการสร้างขีดความสามารถในการแข่งขัน

ข.แผนพัฒนาเศรษฐกิจและสังคมแห่งชาติ ฉบับที่ 13 หมวดเป้าหมายที่ 5 ประสิทธิภาพการลดทุนและโลจิสติกส์

ค. Sustainable Development Goals : SDGs เป้าหมายที่.....เป้าประสงค์.....

ง.ยุทธศาสตร์จังหวัดที่ 1 เสริมสร้างระบบโครงสร้างพื้นฐานเชื่อมโยงต่อโครงข่ายคมนาคมแห่งชาติและเพิ่มขีดความสามารถในการลงทุนและเศรษฐกิจ

จ.ยุทธศาสตร์การพัฒนาขององค์กรปกครองส่วนท้องถิ่นในเขตจังหวัดนครราชสีมา ยุทธศาสตร์ที่ 6 ยุทธศาสตร์การพัฒนาด้านโครงสร้างพื้นฐาน

1.ยุทธศาสตร์ การพัฒนาด้านโครงสร้างพื้นฐาน

1.1 กลยุทธ์ การพัฒนาด้านโครงสร้างพื้นฐาน

1 แผนงานงานอุตสาหกรรมและการโยธา

ที่	โครงการ	วัตถุประสงค์	เป้าหมาย (ผลผลิตโครงการ)	งบประมาณ				ตัวชี้วัด (KPI)	ผลลัพธ์ที่คาดว่าจะได้รับ	หน่วยงาน รับผิดชอบ	
				2566 (บาท)	2567 (บาท)	2568 (บาท)	2569 (บาท)				2570 (บาท)
2	โครงการซ่อมสร้างถนนคอนกรีตเสริมเหล็ก หมู่ที่ 9 บ้านไม้เดี่ยว ตำบลดอน อำเภอปักธงชัย จังหวัดนครราชสีมา	1.เพื่อแก้ไขปัญหาความเดือดร้อนของประชาชนในการใช้เส้นทางในการสัญจรไปมา 2.เพื่อความปลอดภัยของชีวิตและทรัพย์สินของประชาชน 3.เพื่อซ่อมสร้างถนนให้มีสภาพที่ดีขึ้น	ซ่อมสร้างถนนคอนกรีตเสริมเหล็ก ขนาดกว้าง 5 เมตร หน้า 0.15 เมตร ระยะทางยาว 2,635 เมตร พื้นที่ก่อสร้างไม่น้อยกว่า 13,175 ตารางเมตร	8,912,600	2567 (บาท)	2568 (บาท)	2569 (บาท)	2570 (บาท)	ประชาชน ไม่มีความพึงพอใจ ไม่น้อยกว่าร้อยละ 80	1.ประชาชนไม่ได้รับการแก้ไขปัญหาถูกต้องตามความต้องการ 2.ประชาชนไม่ได้รับความสะดวกสบายและปลอดภัยยิ่งขึ้น 3.มีถนนที่มีคุณภาพดียิ่งขึ้น	กองช่าง

ส่วนที่ 5

การติดตามและประเมินผล

5.1 การติดตามและประเมินผลยุทธศาสตร์และโครงการ

1. กรอบและแนวทางในการติดตามและประเมินผล

1.1 กำหนดกรอบและแนวทางในการติดตามและประเมินผล สอดคล้องกับระเบียบกระทรวงมหาดไทยว่าด้วยการจัดทำแผนพัฒนาขององค์กรปกครองส่วนท้องถิ่น พ.ศ. 2548 ข้อ 29 และแก้ไขเพิ่มเติมฉบับที่ 3 พ.ศ. 2561

1.2 กำหนดกรอบเวลา (Time & Time Frame) ความสอดคล้อง (Relevance) ความเพียงพอ (Adequacy) ความก้าวหน้า (Progress) ประสิทธิภาพ (Efficiency) ประสิทธิผล (Effectiveness) ผลลัพธ์และผลิต (Outcome and Output) การประเมินผลกระทบการประเมินผลกระบวนการ (Process Evaluation) เป็นต้น

1.3 กำหนดแนวทางการวิเคราะห์สภาพแวดล้อมการติดตามและประเมินผลมีความจำเป็นที่จะต้องวิเคราะห์สภาพแวดล้อมของท้องถิ่น ทั้งในระดับหมู่บ้าน/ชุมชน ตำบล และอาจรวมถึงอำเภอและจังหวัดด้วยเพราะว่าหมู่บ้าน/ชุมชน/ตำบล/องค์กร/หน่วยงานต่างๆ ล้วนมีปฏิสัมพันธ์ซึ่งกันและกันกับสิ่งแวดล้อมภายใต้สังคมที่เป็นทั้งระบบเปิดมากกว่าระบบปิดในปัจจุบัน

2. ระเบียบ วิธีในการติดตามและประเมินผล

ระเบียบ วิธีในการติดตามและประเมินผล วิธีการติดตามและประเมินผล วิธีการในการติดตามและประเมินผล ยุทธศาสตร์ ซึ่งจะต้องกำหนดวิธีการติดตามและประเมินผลกำหนดช่วงเวลาในการติดตามและประเมินผล โดยมีองค์ประกอบที่สำคัญอย่างน้อย 2 ประการ ดังนี้

2.1 ระเบียบในการติดตามและประเมินผลแผนพัฒนา ระเบียบวิธีในการติดตามและประเมินผลยุทธศาสตร์ การพัฒนา ควรมียุทธศาสตร์ประกอบใหญ่ๆ ที่สำคัญ 3 ประการ คือ

- 1) ผู้เข้าร่วมติดตามและประเมินผล อันได้แก่ คณะกรรมการติดตามและประเมินผล ผู้รับผิดชอบแผนยุทธศาสตร์การพัฒนา ประชาชนในท้องถิ่น ผู้มีส่วนเกี่ยวข้อง และผู้มีส่วนได้เสีย (Stakeholders) ในท้องถิ่นนั้นๆ
- 2) เครื่องมือ อันได้แก่ เครื่องมือ อุปกรณ์ หรือสิ่งที่ใช้เป็นสื่อสำหรับการติดตามและประเมินผล
- 3) กรรมวิธี อันได้แก่ วิธีการที่จะดำเนินการติดตามและประเมินผล จะต้องศึกษาเอกสารที่เกี่ยวข้องกับยุทธศาสตร์โครงการ ซึ่งเป็นการดูเอกสารหลักฐานต่างๆ ที่เกี่ยวข้องกับการพัฒนา

2.2 วิธีในการติดตามและประเมินผลแผนพัฒนา

- 1) การออกแบบการติดตามและประเมินผล การออกแบบเพื่อการติดตามและประเมินผลแผนพัฒนามีเป้าหมายเพื่อ มุ่งตอบปัญหาการติดตามและประเมินผลได้อย่างตรงประเด็น
- 2) วิธีการเก็บรวบรวมข้อมูลการติดตามและประเมินผลยุทธศาสตร์ โครงการพัฒนา โดยการสำรวจเป็นการรวบรวมข้อมูลจากบันทึกหรือทะเบียนที่มีผู้จัดทำไว้แล้ว

3. กำหนดเครื่องมือที่ใช้ในการติดตามและประเมินผล

3.1 การทดสอบการการวัด วิธีการนี้จะทำการทดสอบและวัดผลเพื่อระดับการเปลี่ยนแปลง ซึ่งรวมถึงแบบทดสอบต่างๆ การประเมินการปฏิบัติงานและแนวทางการวัด

3.2 การสัมภาษณ์ อาจเป็นการสัมภาษณ์เดี่ยว หรือกลุ่มก็ได้ การสัมภาษณ์เป็นการยืนยันว่า ผู้มีส่วนเกี่ยวข้อง ผู้ได้รับผลกระทบมีความเกี่ยวข้องและได้รับผลกระทบในระดับใด คณะกรรมการติดตามและประเมินผลจะต้องกำหนดแนวทางการสัมภาษณ์ด้วย โดยทั่วไปการสัมภาษณ์ถูกแบ่งออกเป็น 2 ประเภท คือการสัมภาษณ์แบบเป็นทางการหรือกึ่งทางการ และการสัมภาษณ์แบบไม่เป็นทางการ คล้ายกับการพูดสนทนา ไม่มีพิธีรีตรอง ไม่เคร่งครัด

3.3 การสังเกต ใช้การสังเกตเพื่อเฝ้าดูว่ากำลังเกิดอะไรขึ้นกับการพัฒนาท้องถิ่น ต้องมีการบันทึกการสังเกตแนวทางในการสังเกตและกำหนดการดำเนินการสังเกต

1) การสังเกตแบบมีส่วนร่วม เป็นวิธีการสังเกตที่คณะกรรมการติดตามและประเมินผลเข้าไปใช้ชีวิตร่วมกับบุคคล ชุมชน มีกิจกรรมร่วมกัน

2) การสังเกตแบบไม่มีส่วนร่วม หรือการสังเกตโดยตรง เป็นการสังเกต บันทึกลักษณะทางกายภาพ โครงสร้างและความสัมพันธ์ของสมาชิกในสังคม หมู่บ้าน/ชุมชนนั้นๆ

3.4 การสำรวจ การสำรวจเพื่อประเมินความคิดเห็น การรับรู้ ทักษะคติ ความพึงพอใจ ความต้องการของยุทธศาสตร์คณะกรรมการติดตามและประเมินผลจะต้องมีการบันทึกการสำรวจ และทิศทางทางสำรวจ

3.5 เอกสารการติดตามและประเมินผลยุทธศาสตร์ มีความจำเป็นอย่างยิ่งที่จะต้องใช้เอกสาร ซึ่งเป็นเอกสารที่เกี่ยวข้องกับยุทธศาสตร์ มีความจำเป็นอย่างยิ่งที่จะต้องใช้เอกสาร ซึ่งเกี่ยวข้องกับยุทธศาสตร์การพัฒนา ปัญหาและความต้องการของประชาชนในท้องถิ่น สาเหตุของปัญหา แนวทางการแก้ไขปัญหา ตลอดจนการกำหนดเป้าหมาย แนวทางการพัฒนา พันธกิจ และวิสัยทัศน์ขององค์กรปกครองส่วนท้องถิ่น

5.2 สรุปผลการพัฒนาท้องถิ่นในภาพรวม

โดยใช้รูปแบบเชิงพรรณนา ซึ่งสามารถแสดงได้ทั้งการอธิบายเชิงสถิติ รูปภาพ กราฟ ข้อมูลต่าง ๆ โดยการใช้แบบสำหรับการติดตามและประเมินผลเชิงปริมาณและคุณภาพ

(1) แบบตัวบ่งชี้การปฏิบัติงาน (Performance Indicators)

(2) แบบบัตรคะแนน (Scorecard Model) แบบบัตรคะแนน หรือ Scorecard Model ของ Kaplan & Norton

(3) แบบมุ่งวัดผลสัมฤทธิ์ (Result Framework Model (RF))

(4) แบบเชิงเหตุผล (Logical Model) ตัวแบบเชิงเหตุผล หรือ Logical Model

(5) แบบวัดกระบวนการปฏิบัติงาน (Process Performance Measurement System (PPMS))

ระบบการวัดกระบวนการปฏิบัติงานหรือ PPMS

(6) แบบการประเมินโดยใช้วิธีการแก้ปัญหาหรือเรียนรู้จากปัญหาที่เกิดขึ้นหรือ Problem-Solving Method

(7) แบบการประเมินแบบมีส่วนร่วม (Participatory Methods)

(8) แบบการประเมินผลกระทบ (Impact Evaluation)

(9) แบบการประเมินความเสี่ยง (Risk Assessment Model)

(10) แบบการประเมินตนเอง (Self-assessment Model) และ

(11) แบบอื่น ๆ ที่องค์กรปกครองส่วนท้องถิ่นกำหนดขึ้น ทั้งนี้ต้องอยู่ภายใต้กรอบตามข้อ (1)-(10) หรือเป็นแบบผสมก็ได้

ประชาชนได้ประโยชน์อย่างไรหรือราชการได้ประโยชน์อย่างไร วัดผลนั้นได้จริงหรือไม่ หรือวัดได้เท่าไร (Key Performance Indicators : KPIs) ผลกระทบ (Impact)

5.3 ข้อเสนอแนะในการจัดทำแผนพัฒนาท้องถิ่นในอนาคต

5.3.1 ผลกระทบนำไปสู่นาคต

5.3.2 ข้อเสนอแนะ ผลจากการพัฒนา