



แผนพัฒนาสี่ปี

พ.ศ.2561 - 2564



องค์การบริหารส่วนตำบลดอน
อำเภอปทุมชัย จังหวัดนครราชสีมา

สำนักปลัดองค์การบริหารส่วนตำบลดอน

โทร.089-845-4600

คำนำ

ตามระเบียบกระทรวงมหาดไทย ว่าด้วยการจัดทำแผนพัฒนาขององค์กรปกครองส่วนท้องถิ่น (เพิ่มเติมฉบับที่ 2) พ.ศ.2559 กำหนดให้องค์กรปกครองส่วนท้องถิ่นจัดทำแผนยุทธศาสตร์การ พัฒนา ซึ่งเป็นแผนพัฒนาเศรษฐกิจและสังคมของท้องถิ่นเพื่อเป็นการกำหนดทิศทางและเป้าหมายในการ พัฒนาท้องถิ่นของแต่ละท้องถิ่น ทั้งนี้ให้สอดคล้องกับสภาพปัญหา ความต้องการและศักยภาพของแต่ละ ท้องถิ่นและสอดคล้องกับสนับสนุนยุทธศาสตร์การพัฒนาจังหวัดและการพัฒนาประเทศ จึงได้กำหนด วิสัยทัศน์ ยุทธศาสตร์การพัฒนาและแนวทางการพัฒนาขององค์การบริหารส่วนตำบลคอน

เพื่อให้การดำเนินการให้เป็นไปตามแผนยุทธศาสตร์การพัฒนา จึงต้องจัดทำแผนพัฒนาสี่ปี เป็นการแปลงแผนยุทธศาสตร์การพัฒนาไปสู่การปฏิบัติและเป็นแผนที่มีความสัมพันธ์ใกล้ชิดกับงบประมาณ รายจ่ายประจำปี กล่าวคือ องค์การบริหารส่วนตำบลใช้การวางแผนพัฒนาเป็นเครื่องมือในการจัดทำ งบประมาณรายจ่ายประจำปี

องค์การบริหารส่วนตำบลคอน ได้ดำเนินการจัดทำแผนพัฒนาสี่ปีขององค์การบริหารส่วนตำบล คอน (พ.ศ. 2561 – 2564) เพื่อเป็นแผนพัฒนาตำบลให้ยุทธศาสตร์การพัฒนาบรรลุเป้าประสงค์ในการ พัฒนาและเป็นแนวทางในการจัดทำแผนงานงบประมาณหรือข้อบัญญัติงบประมาณรายจ่ายประจำปีและ แผนปฏิบัติการต่อไป

องค์การบริหารส่วนตำบลคอน

ตุลาคม 2559

	หน้า
ส่วนที่ 1 บทนำ	1
1.1 ด้านกายภาพ	2
1.2 ด้านการเมือง/การปกครอง	2
1.3 ประชากร	3
1.4 สภาพทางสังคม	4
1.5 ระบบบริการพื้นฐาน	4
1.6 ระบบเศรษฐกิจ	5
1.7 เศรษฐกิจพอเพียงท้องถิ่น (ด้านการเกษตรและแหล่งน้ำ)	6
1.8 ศาสนา ประเพณี วัฒนธรรม	18
1.9 ทรัพยากรธรรมชาติ	18
ส่วนที่ 2 สรุปผลการพัฒนาท้องถิ่นตามแผนพัฒนาท้องถิ่น (พ.ศ. 2557 – 2560)	19
2.1 สรุปผลการดำเนินงานตามงบประมาณที่ได้รับ และการเบิกจ่ายงบประมาณใน ปีงบประมาณ พ.ศ. 2557 – 2560	19
2.2 ผลที่ได้รับจากการดำเนินงานในปีงบประมาณ พ.ศ. 2557 – 2560	23
2.3 สรุปปัญหาอุปสรรคการดำเนินงานที่ผ่านมาและแนวทางการแก้ไข ปีงบประมาณ พ.ศ. 2557 – 2560	24
ส่วนที่ 3 ยุทธศาสตร์องค์การปกครองส่วนท้องถิ่น	28
3.1 ความสัมพันธ์ระหว่างแผนพัฒนาระดับมหภาค	28
3.2 ยุทธศาสตร์องค์การปกครองส่วนท้องถิ่น	43
3.3 วิเคราะห์เพื่อพัฒนาท้องถิ่น	49
3.4 แผนผังยุทธศาสตร์	57
3.5 รายละเอียดแผนยุทธศาสตร์	58
ส่วนที่ 4 การนำแผนพัฒนาท้องถิ่นสู่ปีไปสู่การปฏิบัติ	64
4.1 ยุทธศาสตร์การพัฒนาและแผนงาน	64
4.2 บัญชีโครงการพัฒนาท้องถิ่น	66
ส่วนที่ 5 การติดตามและประเมินผล	191
5.1 การติดตามและประเมินผลยุทธศาสตร์	
5.2 การติดตามและประเมินผลโครงการ	
5.3 ระเบียบ วิธีในการติดตามและประเมินผล	
5.4 กำหนดเครื่องมือที่ใช้ในการติดตามและประเมินผล	

ภาคผนวก

สำเนาคำสั่งแต่งตั้งคณะกรรมการพัฒนาฯ	193
สำเนาคำสั่งแต่งตั้งคณะกรรมการสนับสนุนฯ	194
สำเนาคำสั่งแต่งตั้งคณะกรรมการติดตามและประเมินผลฯ	195
สำเนาประกาศใช้แผนพัฒนาสี่ปี (พ.ศ.2561-2564)	196

ขององค์การบริหารส่วนตำบลดอน อำเภอบึงกรวย จังหวัดนครราชสีมา

ส่วนที่ 1

สภาพทั่วไปและข้อมูลพื้นฐาน

1. ด้านกายภาพ

1.1 ที่ตั้งของหมู่บ้านหรือชุมชนหรือตำบล

ตำบลดอน เดิมเป็นตำบลศรีษะกระบือ ซึ่งตั้งชื่อตำบลตามหมู่บ้านที่มาจากการดำรงตำแหน่งของกำนันในสมัยนั้น และเปลี่ยนชื่อมาเป็นตำบลหนองผักแว่น เพราะได้เปลี่ยนกำนันและได้เปลี่ยนเป็นตำบลดอนจนถึงปัจจุบัน ต่อมาได้จัดตั้งเป็นสภาตำบลดอน เมื่อปี พ.ศ. 2538 และได้จัดตั้งเป็นองค์การบริหารส่วนตำบลดอน ตามประกาศกระทรวงมหาดไทย ลงวันที่ 16 ธันวาคม 2539 ได้ประกาศในราชกิจจานุเบกษา ฉบับประกาศทั่วไป เล่ม 113 ตอนพิเศษ 52 ง.ลงวันที่ 25 ธันวาคม 2539 และทำให้องค์การบริหารส่วนตำบลดอน ได้รับยกฐานะ เมื่อวันที่ 23 กุมภาพันธ์ 2540 จนถึงปัจจุบัน

ขนาดพื้นที่

ตำบลดอน มีพื้นที่ทั้งหมดประมาณ 50 ตารางกิโลเมตร หรือประมาณ 31,250 ไร่ (คิดเป็นร้อยละ 2.03 ของพื้นที่อำเภอบึงกรวย)

อาณาเขตที่ตั้ง

ตำบลดอน เป็นตำบลหนึ่งในอำเภอบึงกรวย ตั้งอยู่ทางทิศตะวันออกของอำเภอบึงกรวยซึ่งอยู่ห่างจากที่ว่าการอำเภอ ประมาณ 10 กิโลเมตร

ทิศเหนือ ติดต่อกับ ตำบลโคกไทย อำเภอบึงกรวย

ทิศใต้ ติดต่อกับ อำเภอครบุรี จังหวัดนครราชสีมา

ทิศตะวันออก ติดต่อกับ อำเภอโชคชัย จังหวัดนครราชสีมา

ทิศตะวันตก ติดต่อกับ ตำบลนกออก และตำบลลำโรง อำเภอบึงกรวย

1.2 ลักษณะภูมิเทศ

สภาพพื้นที่โดยส่วนใหญ่ของตำบลดอน มีลักษณะค่อยข้างเรียบเป็นลูกคลื่นลอนลาด มีความสูงประมาณ 240 เมตร จากระดับน้ำทะเลปานกลาง

1.3 ลักษณะภูมิอากาศ

ตำบลดอน อำเภอบึงกรวย จังหวัดนครราชสีมา มีลักษณะภูมิอากาศ เป็นแบบมรสุม มี 3 ฤดู คือ

ฤดูร้อน เริ่มตั้งแต่ เดือนกุมภาพันธ์ – เดือนเมษายน

ฤดูฝน เริ่มตั้งแต่ เดือนพฤษภาคม – เดือนตุลาคม

ฤดูหนาว เริ่มตั้งแต่ เดือนพฤศจิกายน – เดือนมกราคม

1.4 ลักษณะดิน

มีลักษณะเป็นดินลึก มีการระบายน้ำค่อนข้างเลว ดินบนเป็นดินร่วนหรือดินทรายปนดินร่วน ดินกลางเป็นดินร่วน และดินเหนียวปนทรายและเหนียวขึ้นตามความลึก จนถึงดินเหนียว มีสีตั้งแต่น้ำตาลอ่อน สีเทาปนชมพู จนถึงสีเทาอ่อน ตอนล่างสุดมีจุดปะแดงปนเหลือง หรือแดงในดินล่าง ปฏิบัติการเป็นกรดปานกลางตอนบนดินล่างเป็นกรดถึงเป็นกรดลึก บางจุด จะพบดินลูกรังอยู่ในดินล่าง

1.5 ลักษณะของแหล่งน้ำ

ที่	ประเภทแหล่งน้ำ	จำนวนแห่ง	ประโยชน์ที่ได้รับ	
			พื้นที่ (ไร่)	ครัวเรือน
1.	บ่อน้ำตื้น / สระน้ำ	134	151	-
2.	บ่อบาดาล	234	-	-
3.	ฝาย/ทำนบ/พังกั้นน้ำ	15	-	-
4.	ประปาหมู่บ้าน	9	-	-
5.	ห้วย/หนอง/คลอง/บึง	13	249	-
รวม		405	400	1,150

2. ด้านการเมือง/การปกครอง

2.1 เขตการปกครอง

แบ่งเขตการปกครองเป็น 12 หมู่บ้าน มีหมู่บ้านอยู่ในเขตองค์การบริหารส่วนตำบลนครบั้ง 12 หมู่บ้าน

3. ประชากร

3.1 ข้อมูลเกี่ยวกับจำนวน ประชากร

หมู่ที่	บ้าน	จำนวนครัวเรือน	จำนวนประชากร					
			ปี 2558			ปี 2559		
			ชาย	หญิง	รวม	ชาย	หญิง	รวม
1	ดอน	141	233	261	494	225	262	487
2	ใหม่โพธิ์งาม	112	185	196	381	185	187	372
3	จังหวีด	189	299	335	634	297	334	631
4	พริ้ว	127	244	248	492	235	246	481
5	หนองกรด	28	41	46	87	41	45	86
6	สองเหนือ	52	92	109	201	81	101	182
7	สองใต้	66	101	115	216	100	113	213
8	หนองกระสอบ	61	93	109	202	95	105	200
9	ไม้เสียว	132	235	246	481	243	246	489
10	หนองผักไธ	84	188	191	379	185	194	379

หมู่ที่	บ้าน	จำนวน ครัวเรือน	จำนวนประชากร						3
			ปี 2558			ปี 2559			
			ชาย	หญิง	รวม	ชาย	หญิง	รวม	
11	โกรกหว้า	88	156	138	294	159	138	297	
12	ตะกรุด	123	203	223	426	205	226	431	
	รวม	1,203	2,070	2,217	4,287	2,051	2,197	4,248	

ประชากรทั้งสิ้นในปี 2559 จำนวน 4,248 คน แยกเป็นชาย 2,051 คน หญิง 2,197 คน มีความหนาแน่นเฉลี่ย 85.26 คน/ ตารางกิโลเมตร จำนวนครัวเรือน ทั้งสิ้น 1,203 ครัวเรือน (ข้อมูล ณ วันที่ 30 กันยายน 2559)

4. สภาพทางสังคม

4.1 การศึกษา

1.) ศูนย์พัฒนาเด็กเล็ก จำนวน 2 แห่ง

1.1) ศูนย์พัฒนาเด็กเล็กองค์การบริหารส่วนตำบลดอน

ปีการศึกษา 2559		
ชาย	หญิง	รวม
18	12	30

1.1) ศูนย์พัฒนาเด็กเล็กโรงเรียนจตุคามวิทยาคม

ปีการศึกษา 2559		
ชาย	หญิง	รวม
12	18	30

2.) โรงเรียนประถมศึกษา จำนวน 7 แห่ง

โรงเรียน	ระดับชั้น และจำนวนนักเรียน							รวม
	อนุบาล	ป.1	ป.2	ป.3	ป.4	ป.5	ป.6	
โรงเรียนบ้านดอน	17	6	4	8	2	6	7	50
โรงเรียนจตุคามวิทยาคม	26	15	11	18	15	18	16	119
โรงเรียนวัดบ้านพร้าว	3	4	1	4	9	2	7	30
โรงเรียนวัดบ้านสอง	3	2	1	3	3	4	-	16
โรงเรียนวัดไม้เสียว	11	8	6	8	11	3	5	52

โรงเรียน	ระดับชั้น และจำนวนนักเรียน							รวม
	อนุบาล	ป.1	ป.2	ป.3	ป.4	ป.5	ป.6	
โรงเรียนบ้านหนองผักไผ่	12	3	5	4	11	6	5	46
โรงเรียนบ้านโกรกหว้า	9	1	2	2	2	7	2	25
รวม	81	39	33	47	53	46	42	338

4.2 สาธารณสุข

รพ.สต.ในเขตพื้นที่	จำนวน 1 แห่ง
รพ.สต.ในเขตบริการ	จำนวน 2 แห่ง
คลินิกเอกชน	จำนวน 1 แห่ง
อสม.	จำนวน 89 คน

4.3 อาชญากรรม

ไม่มีการก่ออาชญากรรมในคดีใหญ่ ๆ

4.4 ยาเสพติด

มีปัญหาผู้เสพยาเสพติดเล็กน้อยแต่ได้รับการบำบัดจากหน่วยงานที่เกี่ยวข้อง

4.5 การสังคมสงเคราะห์

1. ผู้รับเบี้ยยังชีพผู้สูงอายุ	จำนวน 738 คน
2. ผู้รับเบี้ยยังชีพคนพิการ	จำนวน 112 คน
3. ผู้รับเบี้ยยังชีพผู้ป่วยเอดส์	จำนวน 3 คน

5. ระบบบริการพื้นฐาน

5.1 การคมนาคมขนส่ง

ที่	ประเภทถนน	ระยะทาง	การใช้ประโยชน์	
			ใช้การได้ดี (กม.)	ชำรุด (กม.)
1	ถนน คสล.	24.30	24.30	-
2	ถนนลาดยาง	5.28	5.28	-
3	ถนนลูกรัง	17.54	7.54	10
4	อื่น ๆ	7.48	5.56	1.20
รวม		54.60	42.68	11.20

5.2 การไฟฟ้า

ไฟฟ้าเข้าถึงทุกหมู่บ้านในเขตตำบลคอน แต่มีบางหลังคาเรือนที่มีการตั้งบ้านเรือนใหม่ ห่างไกลจากชุมชนทำให้ไม่มีไฟฟ้าใช้

5.3 การประปา

มีประปาหมู่บ้านใช้ จำนวน 11 หมู่บ้าน (หมู่ที่ 2,3,4,5,6,7,8,9,10,11,12)

5.4 โทรศัพท์

มีสัญญาณโทรศัพท์เคลื่อนที่ครอบคลุมทุกหมู่บ้าน

5.5 ไปรษณีย์/การสื่อสาร /การขนส่งวัสดุ ครุภัณฑ์

มีที่ทำการไปรษณีย์ประจำตำบล

6.ระบบเศรษฐกิจ

6.1 การเกษตร

ประชาชนส่วนใหญ่ทำนา 90 % ปลูกไร่ 5 % ปลูกสวน 5 %

6.2 การประมง

-

6.3 การปศุสัตว์

มีการทำฟาร์มเลี้ยงไก่ จำนวน 5 แห่ง

6.4 การบริการ

มีสถานีบริการน้ำมัน จำนวน 2 แห่ง

มีร้านค้า จำนวน 33 แห่ง

ตู้ซัอมารถ จำนวน 6 แห่ง

ร้านตัดผม จำนวน 5 แห่ง

6.5 การท่องเที่ยว

-

6.6 อุตสาหกรรม

-

6.7 การพาณิชย์กลุ่มอาชีพ

1. กลุ่มออมทรัพย์ จำนวน 12 กลุ่ม

2. กลุ่มเกษตรกร จำนวน 1 กลุ่ม

3. กลุ่มไร่นาสวนผสม จำนวน 1 กลุ่ม

4. กลุ่มผลิตปุ๋ยอินทรีย์ชีวภาพ จำนวน 1 กลุ่ม

6.8 แรงงาน

อาสาสมัครแรงงาน จำนวน 1 คน

7. เศรษฐกิจพอเพียงท้องถิ่น(ด้านการเกษตรและแหล่งน้ำ)

7.1 ข้อมูลด้านการเกษตร

(1) บ้านดอน หมู่ที่ 1

ประเภทของการทำการเกษตร		จำนวน (ครัวเรือน/ไร่)	ผลผลิต	ต้นทุนการผลิตเฉลี่ย	ราคาขายโดยเฉลี่ย
			(กก./ไร่)	(บาท/ไร่)	(บาท/ไร่)
1) ทำนา	ในเขตชลประทาน	85/300	800	3000	5200
	นอกเขตชลประทาน	-	-	-	-
2) ทำสวน	สวนผัก	17/28	1,000	5,000	15,000
3) ทำไร่	ไร่อ้อย	1/16	12,000	10,000	20,000
	ไร่ข้าวโพด	-	-	-	-
	ไร่มันสัมปะหลัง	-	-	-	-
4) อื่นๆ	อื่นๆ โปรตระกูล	-	-	-	-

ประเภทแหล่งน้ำทางการเกษตร	ความเพียงพอของปริมาณน้ำฝน		การเข้าถึงแหล่งน้ำทางการเกษตร	
	เพียงพอ	ไม่เพียงพอ	ทั่วถึง	ไม่ทั่วถึง
1) ห้วย / ลำธาร				
2) หนองน้ำ / บึง				
3) อ่างเก็บน้ำ				
4) ฝาย				
5) สระ	/		/	
6) คลองชลประทาน	/		/	
7) ประปาหมู่บ้าน	/		/	
8) ประปาสวนภูมิภาค				

(2) บ้านใหม่โพธิ์งาม หมู่ที่ 2

ประเภทของการทำการเกษตร		จำนวน (คร้าวเรือน/ไร่)	ผลผลิต	ต้นทุนการผลิตเฉลี่ย	ราคาขายโดยเฉลี่ย
			(กก./ไร่)	(บาท/ไร่)	(บาท/ไร่)
1) ทำนา	ในเขตชลประทาน	50	800	4500	5000
	นอกเขตชลประทาน	-	-	-	-
2) ทำสวน	ผักสวนครัว	2	1200	5200	9500
3) ทำไร่	ไร่อ้อย	-	-	-	-
	ไร่ข้าวโพด	-	-	-	-
	ไร่มันสัมปะหลัง	-	-	-	-
4) อื่นๆ	อื่นๆ ไร่กระเทียม	-	-	-	-

ประเภทแหล่งน้ำทางการเกษตร	ความเพียงพอของปริมาณน้ำฝน		การเข้าถึงแหล่งน้ำทางการเกษตร	
	เพียงพอ	ไม่เพียงพอ	ทั่วถึง	ไม่ทั่วถึง
1) ห้วย / ลำธาร				
2) หนองน้ำ / บึง				
3) อ่างเก็บน้ำ				
4) ฝาย				
5) สระ	/		/	
6) คลองชลประทาน		/		/
7) ประปาหมู่บ้าน	/		/	
8) ประปาสวนภูมิภาค				

(3) บ้านจิ่งหรีต หมู่ที่ 3

ประเภทของการทำการเกษตร		จำนวน (คร้าวเรือน/ไร่)	ผลผลิต	ต้นทุนการผลิตเฉลี่ย	ราคาขายโดยเฉลี่ย
			(กก./ไร่)	(บาท/ไร่)	(บาท/ไร่)
1) ทำนา	ในเขตชลประทาน	145/900	800	3,000	5,200
	นอกเขตชลประทาน	10/250	600	2,500	3,600
2) ทำสวน	สวนผัก	50/30	1,000	5,000	15,000
3) ทำไร่	ไร่อ้อย	-	-	-	-
	ไร่ข้าวโพด	-	-	-	-
	ไร่มันสัมปะหลัง	-	-	-	-
4) อื่นๆ	อื่นๆ ปรุกระบุง	-	-	-	-

ประเภทแหล่งน้ำทางการเกษตร	ความเพียงพอของปริมาณน้ำฝน		การเข้าถึงแหล่งน้ำทางการเกษตร	
	เพียงพอ	ไม่เพียงพอ	ทั่วถึง	ไม่ทั่วถึง
1) ฝาย / ลำธาร				
2) ท่อน้ำ / บึง				
3) อ่างเก็บน้ำ				
4) ฝาย	/		/	
5) สระ	/		/	
6) คลองชลประทาน	/		/	
7) ประปาหมู่บ้าน	/		/	
8) ประปาส่วนภูมิภาค				

(4) บ้านพร้าว หมู่ที่ 4

ประเภทของการทำการเกษตร		จำนวน (ครัวเรือน/ไร่)	ผลผลิต	ต้นทุนการผลิตเฉลี่ย	ราคาขายโดยเฉลี่ย
			(กก./ไร่)	(บาท/ไร่)	(บาท/ไร่)
1) ทำนา	ในเขตชลประทาน	68/700	800	3000	5200
	นอกเขตชลประทาน	31/600	600	1,500	3,000
2) ทำสวน	สวนมะม่วง	14	1,000	2,000	10,000
	สวนมะนาว	24	1,000	3,000	10,000
	สวนผสม	50	1,000	2,000	10,000
	สวนมะพร้าว	13	2,000	5,000	10,000
3) ทำไร่	ไร่อ้อย	5/300	10,000	5,000	18,000
	ไร่มันสัมปะหลัง	10/221	350	2,000	6,000
4) อื่นๆ	อื่นๆ ไร่กระเทียม	-	-	-	-

ประเภทแหล่งน้ำทางการเกษตร	ความเพียงพอของปริมาณน้ำฝน		การเข้าถึงแหล่งน้ำทางการเกษตร	
	เพียงพอ	ไม่เพียงพอ	ทั่วถึง	ไม่ทั่วถึง
1) ฝาย / ลำธาร				
2) หนองน้ำ / บึง				
3) อ่างเก็บน้ำ				
4) ฝาย				
5) สระ				
6) คลองชลประทาน		/		/
7) ประปาหมู่บ้าน				
8) ประปาส่วนภูมิภาค				

(5) บ้านหนองกรด หมู่ที่ 5

ประเภทของการทำการเกษตร		จำนวน (ครัวเรือน/ไร่)	ผลผลิต	ต้นทุนการผลิตเฉลี่ย	ราคาขายโดยเฉลี่ย
			(กก./ไร่)	(บาท/ไร่)	(บาท/ไร่)
1) ทำนา	ในเขตชลประทาน	-	-	-	-
	นอกเขตชลประทาน	8/55	700	3,600	3,000
2) ทำสวน	สวนผัก	-	-	-	-
3) ทำไร่	ไร่อ้อย	-	-	-	-
	ไร่ข้าวโพด	-	-	-	-
	ไร่มันสัมปะหลัง	-	-	-	-
4) อื่นๆ	อื่นๆ โปครระบุ	-	-	-	-

ประเภทแหล่งน้ำทางการเกษตร	ความเพียงพอของปริมาณน้ำฝน		การเข้าถึงแหล่งน้ำทางการเกษตร	
	เพียงพอ	ไม่เพียงพอ	ทั่วถึง	ไม่ทั่วถึง
1) ห้วย / ลำธาร				
2) หนองน้ำ / บึง				
3) อ่างเก็บน้ำ				
4) ฝาย				
5) สระ	/		/	
6) คลองชลประทาน	/		/	
7) ประปาหมู่บ้าน	/		/	
8) ประปาส่วนภูมิภาค				

(6) บ้านสองเหนือ หมู่ที่ 6

ประเภทของการทำการเกษตร		จำนวน (ครัวเรือน/ไร่)	ผลผลิต	ต้นทุนการผลิตเฉลี่ย	ราคาขายโดยเฉลี่ย
			(กก./ไร่)	(บาท/ไร่)	(บาท/ไร่)
1) ทำนา	ในเขตชลประทาน	15	800	3,000	5,000
	นอกเขตชลประทาน	30	800	3,000	4,800
2) ทำสวน	สวนผลไม้	1/4	250	5,000	10,000
	สวนมะนาว	1/1	1,000	10,000	50,000
	สวนผัก	6/6	300	1,500	3,000
	สวนเกษตรผสมผสาน	7/10	500	3,000	10,000
3) ทำไร่	ไร่อ้อย	-	-	-	-
	ไร่ข้าวโพด	-	-	-	-
	ไร่มันสัมปะหลัง	-	-	-	-
4) อื่นๆ	อื่นๆ ไบโตรระบุ	-	-	-	-

ประเภทแหล่งน้ำทางการเกษตร	ความเพียงพอของปริมาณน้ำฝน		การเข้าถึงแหล่งน้ำทางการเกษตร	
	เพียงพอ	ไม่เพียงพอ	ทั่วถึง	ไม่ทั่วถึง
1) ห้วย / ลำธาร				
2) หนองน้ำ / บึง				
3) อ่างเก็บน้ำ				
4) ฝาย				
5) สระ	/		/	
6) คลองชลประทาน	/		/	
7) ประปาหมู่บ้าน				
8) ประปาส่วนภูมิภาค				

(7) บ้านสองใต้ หมู่ที่ 7

ประเภทของการทำการเกษตร		จำนวน (ครัวเรือน/ไร่)	ผลผลิต	ต้นทุนการผลิตเฉลี่ย	ราคาขายโดยเฉลี่ย
			(กก./ไร่)	(บาท/ไร่)	(บาท/ไร่)
1) ทำนา	ในเขตชลประทาน	32/340	800	3000	5200
	นอกเขตชลประทาน	16/225	700	2500	4,200
2) ทำสวน	สวนมะนาว	1/1	1,000	10,000	16,000
3) ทำไร่	ไร่อ้อย	-	-	-	-
	ไร่ข้าวโพด	-	-	-	-
	ไร่มันสัมปะหลัง	-	-	-	-
4) อื่นๆ	อื่นๆ โปรรถะบุ	-	-	-	-

ประเภทแหล่งน้ำทางการเกษตร	ความเพียงพอของปริมาณน้ำฝน		การเข้าถึงแหล่งน้ำทางการเกษตร	
	เพียงพอ	ไม่เพียงพอ	ทั่วถึง	ไม่ทั่วถึง
1) ห้วย / ลำธาร		/		/
2) หนองน้ำ / บึง				
3) อ่างเก็บน้ำ				
4) ฝาย		/		/
5) สระ				
6) คลองชลประทาน		/		/
7) ประปาหมู่บ้าน				
8) ประปาส่วนภูมิภาค				

(8) บ้านหนองกระสอบ หมู่ที่ 8

ประเภทของการทำการเกษตร		จำนวน (ครัวเรือน/ไร่)	ผลผลิต	ต้นทุนการผลิตเฉลี่ย	ราคาขายโดยเฉลี่ย
			(กก./ไร่)	(บาท/ไร่)	(บาท/ไร่)
1) ทำนา	ในเขตชลประทาน	59/2000	600	1500	3000
	นอกเขตชลประทาน	179	500	1,500	3,000
2) ทำสวน	สวนยางพารา	-	-	-	-
3) ทำไร่	ไร่มันสัมปะหลัง	1/1	1,000	1,000	2,500
4) อื่นๆ	อื่นๆ โปดระบุ	-	-	-	-

ประเภทแหล่งน้ำทางการเกษตร	ความเพียงพอของปริมาณน้ำฝน		การเข้าถึงแหล่งน้ำทางการเกษตร	
	เพียงพอ	ไม่เพียงพอ	ทั่วถึง	ไม่ทั่วถึง
1) ห้วย / ลำธาร				
2) หนองน้ำ / บึง				
3) อ่างเก็บน้ำ				
4) ฝาย				
5) สระ		/		/
6) คลองชลประทาน		/		/
7) ประปาหมู่บ้าน				
8) ประปาส่วนภูมิภาค				

(9) บ้านไม้เสี้ยว หมู่ที่ 9

ประเภทของการทำการเกษตร		จำนวน (ครัวเรือน/ไร่)	ผลผลิต	ต้นทุนการผลิตเฉลี่ย	ราคาขายโดยเฉลี่ย
			(กก./ไร่)	(บาท/ไร่)	(บาท/ไร่)
1) ทำนา	ในเขตชลประทาน	-	-	-	-
	นอกเขตชลประทาน	80/800	500	2000	3,000
2) ทำสวน	สวนผัก	-	-	-	-
3) ทำไร่	ไร่อ้อย	8/60	10,000	4,000	8,000
	ไร่มันสัมปะหลัง	20/120	4,000	2,500	9,000
4) อื่นๆ	อื่นๆ โปรตรอบุ	-	-	-	-

ประเภทแหล่งน้ำทางการเกษตร	ความเพียงพอของปริมาณน้ำฝน		การเข้าถึงแหล่งน้ำทางการเกษตร	
	เพียงพอ	ไม่เพียงพอ	ทั่วถึง	ไม่ทั่วถึง
1) ฝาย / ลำธาร				
2) หนองน้ำ / บึง				
3) อ่างเก็บน้ำ				
4) ฝาย		/		/
5) สระ		/		/
6) คลองชลประทาน		/		/
7) ประปาหมู่บ้าน				
8) ประปาส่วนภูมิภาค				

(10) บ้านหนองผักไร่ หมู่ที่ 10

ประเภทของการทำการเกษตร		จำนวน (ครัวเรือน/ไร่)	ผลผลิต	ต้นทุนการผลิตเฉลี่ย	ราคาขายโดยเฉลี่ย
			(กก./ไร่)	(บาท/ไร่)	(บาท/ไร่)
1) ทำนา	ในเขตชลประทาน	-	-	-	-
	นอกเขตชลประทาน	45/800	600	2,000	3,600
2) ทำสวน	สวน	-	-	-	-
3) ทำไร่	ไร่อ้อย	6/100	10,000	4,000	8,800
	ไร่มันสำปะหลัง	21/220	3,500	3,000	7,000
4) อื่นๆ	อื่นๆ โปดระบุ				

ประเภทแหล่งน้ำทางการเกษตร	ความเพียงพอของปริมาณน้ำฝน		การเข้าถึงแหล่งน้ำทางการเกษตร	
	เพียงพอ	ไม่เพียงพอ	ทั่วถึง	ไม่ทั่วถึง
1) ห้วย / ลำธาร				
2) หนองน้ำ / บึง				
3) อ่างเก็บน้ำ				
4) ฝาย		/		/
5) สระ		/		/
6) คลองชลประทาน		/		/
7) ประปาหมู่บ้าน				
8) ประปาส่วนภูมิภาค				

(11) บ้านโกรกหว้า หมู่ที่ 11

ประเภทของการทำการเกษตร		จำนวน (คร้าวเรือน/ไร่)	ผลผลิต	ต้นทุนการผลิตเฉลี่ย	ราคาขายโดยเฉลี่ย
			(กก./ไร่)	(บาท/ไร่)	(บาท/ไร่)
1) ทำนา	ในเขตชลประทาน	60/600	500	2,000	3,500
	นอกเขตชลประทาน	-	-	-	-
2) ทำสวน	สวนยางพารา	1/20	1,000	2,500	5,000
3) ทำไร่	ไร่อ้อย	1/70	1,700	5,000	11,900
	ไร่มันสัมปะหลัง	50/500	3,000	2,000	6,000
4) อื่นๆ	อื่นๆ โปดระบู่	-	-	-	-

ประเภทแหล่งน้ำทางการเกษตร	ความเพียงพอของปริมาณน้ำฝน		การเข้าถึงแหล่งน้ำทางการเกษตร	
	เพียงพอ	ไม่เพียงพอ	ทั่วถึง	ไม่ทั่วถึง
1) ห้วย / ลำธาร				
2) หนองน้ำ / บึง				
3) อ่างเก็บน้ำ				
4) ฝาย				
5) สระ	/		/	
6) คลองชลประทาน		/		/
7) ประปาหมู่บ้าน	/		/	
8) ประปาสวนภูมิภาค				

(12) บ้านตะกุด หมู่ที่ 12

ประเภทของการทำการเกษตร		จำนวน (ครัวเรือน/ไร่)	ผลผลิต	ต้นทุนการผลิตเฉลี่ย	ราคาขายโดยเฉลี่ย
			(กก./ไร่)	(บาท/ไร่)	(บาท/ไร่)
1) ทำนา	ในเขตชลประทาน	60	800	3,000	5,600
	นอกเขตชลประทาน	3/40	600	3,000	4,300
2) ทำสวน	สวน	-	-	-	-
3) ทำไร่	ไร่มันสัมปะหลัง	4/35	3,000	2,000	6,000
4) อื่นๆ	อื่นๆ โปรตระกูล				

ประเภทแหล่งน้ำทางการเกษตร	ความเพียงพอของปริมาณน้ำฝน		การเข้าถึงแหล่งน้ำทางการเกษตร	
	เพียงพอ	ไม่เพียงพอ	ทั่วถึง	ไม่ทั่วถึง
1) ฝาย / ลำธาร				
2) หนองน้ำ / บึง				
3) อ่างเก็บน้ำ				
4) ฝาย				
5) สระ				
6) คลองชลประทาน	/		/	
7) ประปาหมู่บ้าน	/		/	
8) ประปาส่วนภูมิภาค				

8.1 การนับถือศาสนา

ประชาชนส่วนใหญ่นับถือศาสนาพุทธ

8.2 ประเพณีและงานประจำปี

การจัดงานบุญ/งานประเพณีต่าง ๆ จะจัดกันตามความเชื่อที่ยึดถือปฏิบัติกันมาทุกปีและตามจารีตประเพณี เช่น ประเพณีลอยกระทง วันสงกรานต์ วันเข้าพรรษา วันออกพรรษา

8.3 ภูมิปัญญาท้องถิ่น ภาษาถิ่น

ภาษาที่ใช้เป็นภาษาโคราช ภูมิปัญญาท้องถิ่น เช่น ความชำนาญในด้านศาสนพิธี โฆษก ความชำนาญในการวาดแผนไทย ความชำนาญด้านดนตรีไทย ความชำนาญด้านโหราศาสตร์ ความชำนาญด้านจักรสาน ความชำนาญด้านสมุนไพรไทย ความชำนาญด้านหมอเป่ายาโบราณ

8.4 สินค้าพื้นเมืองและของที่ระลึก

- จะเป็นสินค้าทางการเกษตร เช่น ข้าว พืชผักสวนครัว

9 ทรัพยากรธรรมชาติ

9.1 น้ำ

- ป่อน้ำตื้น/สระน้ำ	จำนวน 134 แห่ง
- ปอบาดาล	จำนวน 234 แห่ง
- ฝ่าย/ทำนบ/พังกั้นน้ำ	จำนวน 15 แห่ง
- ประปาหมู่บ้าน	จำนวน 9 แห่ง
- ห้วย/หนอง/คลอง/บึง	จำนวน 13 แห่ง

9.2 ป่าไม้

- มีพื้นที่ป่าอนุรักษ์ คือ ป่าธรรมชาติบ้านหนองผักไร่ ป่าชุมชนโคกหนองจะบก ป่าธรรมชาติบ้านโกรกหว้า

9.3 ภูเขา

-

9.4 คุณภาพของทรัพยากรธรรมชาติ

ตำบลดอนมีทรัพยากรธรรมชาติค่อนข้างสมบูรณ์

ส่วนที่ 2

สรุปผลการพัฒนาท้องถิ่นตามแผนพัฒนาท้องถิ่น (พ.ศ.2557-2560)

2.1 สรุปผลการดำเนินงานตามงบประมาณที่ได้รับ และการเบิกจ่ายงบประมาณ ในปีงบประมาณ พ.ศ. 2557-2560

2.1.1 สรุปสถานการณ์การพัฒนา การตั้งงบประมาณ การเบิกจ่ายงบประมาณ

ยุทธศาสตร์	ปีงบประมาณ 2557		ปีงบประมาณ 2558	
	จำนวนโครงการตามข้อบัญญัติ	จำนวนโครงการที่เบิกจ่าย	จำนวนโครงการตามข้อบัญญัติ	จำนวนโครงการที่เบิกจ่าย
1.ยุทธศาสตร์การพัฒนาด้านโครงสร้างพื้นฐาน	46	32	20	20
2.ยุทธศาสตร์การพัฒนาด้านแหล่งน้ำ	3	0	2	2
3.ยุทธศาสตร์การพัฒนาด้านส่งเสริมคุณภาพชีวิต	6	4	4	4
4.ยุทธศาสตร์ด้านการสร้างสังคมให้มีคุณภาพชีวิตที่ดีและอยู่ร่วมกันอย่างมีความสุข	82	53	30	30
5.ยุทธศาสตร์การพัฒนาเกษตรอินทรีย์	4	0	4	2
6.ยุทธศาสตร์การพัฒนาการท่องเที่ยว	6	5	5	5
7.ยุทธศาสตร์การอนุรักษ์และพัฒนาทรัพยากรธรรมชาติและสิ่งแวดล้อมให้เกิดสมดุลอย่างยั่งยืน	9	5	10	10
				19

ยุทธศาสตร์	ปีงบประมาณ 2557		ปีงบประมาณ 2558	
	จำนวนโครงการ ตามข้อบัญญัติ	จำนวนโครงการ ที่เบิกจ่าย	จำนวนโครงการ ตามข้อบัญญัติ	จำนวนโครงการ ที่เบิกจ่าย
8.ยุทธศาสตร์การบริหารราชการตามหลักการบริหารจัดการบ้านเมืองที่ดี	41	26	39	26
รวม	197	125	114	99

ส่วนที่ 2

สรุปผลการพัฒนาท้องถิ่นตามแผนพัฒนาท้องถิ่น (พ.ศ.2557-2560)

2.1 สรุปผลการดำเนินงานตามงบประมาณที่ได้รับ และการเบิกจ่ายงบประมาณ ในปีงบประมาณ พ.ศ. 2557-2560

2.1.1 สรุปสถานการณ์การพัฒนา การตั้งงบประมาณ การเบิกจ่ายงบประมาณ

ยุทธศาสตร์	ปีงบประมาณ 2559		ปีงบประมาณ 2560	
	จำนวนโครงการตามข้อบัญญัติ	จำนวนโครงการที่เบิกจ่าย	จำนวนโครงการตามข้อบัญญัติ	จำนวนโครงการที่เบิกจ่าย
1.ยุทธศาสตร์การพัฒนาด้านโครงสร้างพื้นฐาน	46	32	0	อยู่ระหว่างดำเนินการ
2.ยุทธศาสตร์การพัฒนาด้านแหล่งน้ำ	3	0	0	อยู่ระหว่างดำเนินการ
3.ยุทธศาสตร์การพัฒนาด้านส่งเสริมคุณภาพชีวิต	6	4	0	อยู่ระหว่างดำเนินการ
4.ยุทธศาสตร์ด้านการสร้างสังคมที่มีคุณภาพชีวิตที่ดีและอยู่ร่วมกันอย่างมีความสุข	82	53	35	อยู่ระหว่างดำเนินการ
5.ยุทธศาสตร์การพัฒนาเกษตรอินทรีย์	4	0	1	อยู่ระหว่างดำเนินการ
6.ยุทธศาสตร์การพัฒนาการท่องเที่ยว	6	5	5	อยู่ระหว่างดำเนินการ
7.ยุทธศาสตร์การอนุรักษ์พัฒนาทรัพยากรธรรมชาติและสิ่งแวดล้อมให้เกิดสมดุลอย่างยั่งยืน	9	5	2	อยู่ระหว่างดำเนินการ 21

ยุทธศาสตร์	ปีงบประมาณ 2559		ปีงบประมาณ 2560	
	จำนวนโครงการ ตามข้อบัญญัติ	จำนวนโครงการ ที่เบิกจ่าย	จำนวนโครงการ ตามข้อบัญญัติ	จำนวนโครงการ ที่เบิกจ่าย
8.ยุทธศาสตร์การบริหารราชการตามหลักการ บริหารจัดการบ้านเมืองที่ดี	41	26	40	อยู่ระหว่างดำเนินการ
รวม	197	125	83	อยู่ระหว่างดำเนินการ

ผลการพัฒนาองค์การบริหารส่วนตำบลตอนตามแผนพัฒนาสามปี ประจำปีงบประมาณ พ.ศ.2557 – พ.ศ. 2560 ซึ่งส่งผลในการดำเนินงานการพัฒนาในด้านต่างๆดังนี้

ผลการดำเนินงานด้านสังคม

- สงเคราะห์เบี้ยยังชีพแก่คนชรา ผู้พิการและผู้ป่วยเอดส์
- การป้องกันและบรรเทาสาธารณภัย
- สนับสนุนโครงการฝึกอบรม อปพร.

ผลการดำเนินงานด้านเศรษฐกิจ

- ส่งเสริมการประกอบอาชีพ
- ส่งเสริมการเกษตรในตำบล

ผลการดำเนินงานด้านโครงสร้างพื้นฐาน

- ปรับปรุงซ่อมแซมและก่อสร้างถนนภายในเขตตำบล
- ก่อสร้างระบบประปาให้ทั่วถึง
- ขุดลอกลำห้วยเพื่อกักเก็บน้ำ
- พัฒนาบำรุงรักษาแหล่งน้ำสาธารณะ
- จัดหาแหล่งน้ำเพื่อการประปา

ผลการดำเนินงานด้านสาธารณสุข

- รณรงค์และป้องกันโรคติดต่อ
- ส่งเสริม/สนับสนุนกิจกรรมกลุ่ม อสม.
- สนับสนุนกองทุนหลักประกันสุขภาพระดับตำบล

ผลการดำเนินการด้านการเมือง การบริหาร

- ส่งเสริมการมีส่วนร่วมของประชาชนในการจัดทำแผนชุมชนและแผนพัฒนาสามปี
- ส่งบุคลากรเข้ารับการศึกษอบรมในหลักสูตรต่างๆ
- ปรับปรุงระบบการจัดเก็บภาษีเพื่อพัฒนารายได้
- เผยแพร่ประชาสัมพันธ์กิจกรรม และผลการปฏิบัติงาน
- ดำเนินงานตามโครงการส่งเสริมประชาธิปไตย
- จัดหาวัสดุอุปกรณ์ เครื่องมือเครื่องใช้ที่จำเป็นต่อการปฏิบัติงาน

ผลการดำเนินการด้านทรัพยากรธรรมชาติและสิ่งแวดล้อม

- ส่งเสริมการปลูกหญ้าแฝก ปลูกต้นไม้ตามพระราชดำริ
- การลดปริมาณขยะมูลฝอยในตำบล

ผลการดำเนินงานด้านการศึกษา ศาสนาและวัฒนธรรม

- ส่งเสริมและสนับสนุนการจัดงานประเพณี กิจกรรมทางศาสนาและประเพณีท้องถิ่น
- สนับสนุนงบประมาณตามโครงการอาหารเสริม (นม) และอาหารกลางวันแก่เด็กนักเรียน
- ส่งเสริมและสนับสนุนการจัดงานสำคัญของทางราชการ

2.3 การสรุปปัญหาอุปสรรคการดำเนินงานที่ผ่านมาและแนวทางการแก้ไข ปีงบประมาณ (พ.ศ. 2557 – 2560 (จุดแข็ง จุดอ่อน โอกาสและอุปสรรค)

1) ด้านโครงสร้างพื้นฐาน ด้านสาธารณูปโภค และสาธารณูปการ

ผลการพัฒนาขององค์การบริหารส่วนตำบลในปีที่ผ่านมาได้มีการพัฒนาและช่วยแก้ปัญหาความเดือดร้อนและบรรเทาความต้องการของประชาชนในด้านโครงสร้างพื้นฐาน ด้านสาธารณูปโภค ด้านแหล่งน้ำได้ระดับหนึ่ง เนื่องจากมีข้อจำกัดด้านงบประมาณประกอบกับต้องรับผิดชอบพื้นที่ครอบคลุมทั้งองค์การบริหารส่วนตำบล จึงไม่สามารถแก้ไขปัญหาดังกล่าวให้หมดไปเพราะต้องใช้งบประมาณมาก แต่ความต้องการของประชาชนด้านนี้จึงมีอีกจำนวนมาก เช่น การก่อสร้าง ปรับปรุง ซ่อมแซมถนนและอื่นๆภายในชุมชนหมู่บ้าน การขยายเขตไฟฟ้า ระบบประปา แหล่งน้ำเพื่อการเกษตร ทำให้ไม่สามารถดำเนินการได้อย่างทั่วถึงพื้นที่ตามแผนพัฒนาที่กำหนดไว้ จึงนำสภาพปัญหาและความต้องการที่เคยเสนอมา และดำเนินการจัดทำประชาคมเสนอปัญหาและความต้องการ บรรจุเข้าแผนยุทธศาสตร์การพัฒนารัฐบาลองค์การบริหารส่วนตำบลเพื่อนำไปจัดทำแผนพัฒนาสามปีขององค์การบริหารส่วนตำบลแก้ไขในปีต่อไป

2) ด้านเศรษฐกิจ

รัฐบาลแก้ไขปัญหาด้านเศรษฐกิจมาโดยตลอด แต่ก็ไม่สามารถแก้ไขปัญหาด้านนี้ให้หมดไปเนื่องจากภาวะเศรษฐกิจตกต่ำต่อเนื่องมาหลายปี พืชผลทางการเกษตรตกต่ำ ขาดเงินทุนหมุนเวียนในภาคอุตสาหกรรมต้องลดการผลิตลดคนงาน ทำให้คนว่างงานเพิ่มมากขึ้น ไม่มีรายได้เลี้ยงดูครอบครัว องค์การบริหารส่วนตำบลได้มีการส่งเสริมอาชีพต่าง ๆ ให้ราษฎรมีรายได้เสริมเพื่อเพิ่มรายได้ให้กับครอบครัวสนับสนุนให้ประชาชนดำเนินงานตามแนวเศรษฐกิจพอเพียง ส่งเสริมการประกอบอาชีพให้กับราษฎรได้พัฒนาฝีมือและมีการรวมกลุ่มพัฒนาผลิตภัณฑ์โดยอาศัยภูมิปัญญาชาวบ้านเพื่อจัดทำธุรกิจขนาดย่อม จัดหาตลาดกลางร้านค้าชุมชน ศูนย์จำหน่าย ให้เกษตรกร กลุ่มอาชีพ นำสินค้ามาจำหน่ายและพัฒนาด้านเศรษฐกิจในทุกรูปแบบเพื่อสร้างชุมชนให้เข้มแข็งต่อไปในอนาคต

3) ด้านสาธารณสุข

ปัญหาสุขภาพของประชาชนเป็นปัญหาที่สำคัญที่มีผลต่อการพัฒนาชุมชนหรือการพัฒนาประเทศซึ่งรัฐบาลก็ได้ให้ความสำคัญในการสร้างเสริมสุขภาพของประชาชนของชาติให้ทุกคนมีสุขภาพที่ดี หากไม่มีการดูแลรักษาสุขภาพของประชาชนอย่างทั่วถึงแล้วจะส่งผลทำให้เกิดปัญหาในภาพรวมของการพัฒนาในทุกด้าน ดังนั้นจึงต้องมีการเอาใจใส่ดูแลรักษาสุขภาพของประชาชนให้มีสุขภาพพลานามัยที่สมบูรณ์ ปราศจากโรคภัยไข้เจ็บ

4) ด้านการศึกษา ศาสนาและวัฒนธรรม

ปัจจุบันปัญหาด้านการศึกษาเป็นปัญหาที่สำคัญที่จะต้องเร่งเสริมสร้างการเรียนรู้ให้แก่ประชากรเพื่อเป็นการพัฒนาศักยภาพของประชากรให้มีคุณภาพ สามารถพัฒนาตนเองให้เข้ากับยุคและสังคมที่เปลี่ยนแปลงตลอดเวลา หากไม่มีการส่งเสริมการเรียนรู้จะทำให้ประชากรตกเป็น

ผู้ด้อยโอกาสทางสังคมมีทางเลือกในการดำเนินชีวิตน้อยลงจึงจำเป็นต้องมีการส่งเสริมการเรียนรู้ในทุก ระดับตลอดจนรักษาขนบธรรมเนียมประเพณีที่เป็นเอกลักษณ์ของชุมชนให้คงอยู่ตลอดไป

5) ด้านสังคม

ผลกระทบทางด้านเศรษฐกิจที่ผ่านมาและการแพร่ระบาดของยาเสพติดในปัจจุบัน ทำให้คุณภาพชีวิตของประชาชนไม่ดีเท่าที่ควรขาดการป้องกัน รักษา และการดูแลสุขภาพอนามัยของตนเอง ขาดโอกาสทางการศึกษา รวมทั้งสวัสดิการและกิจกรรมนันทนาการไม่เพียงพอ องค์การบริหารส่วน ตำบล จึงได้มีการส่งเสริมความรู้และป้องกันการระบาดของยาเสพติดทั้งในเชิงรุกและเชิงรับ รณรงค์ ส่งเสริมหมู่บ้านปลอดยาเสพติดพัฒนาคุณภาพชีวิตคนชรา ส่งเสริมให้เยาวชนและประชาชนใช้เวลาว่าง ให้เป็นประโยชน์ สร้างความเข้มแข็งของชุมชนในการป้องกันและแก้ไขปัญหายาเสพติดในองค์การบริหาร ส่วนตำบล รวมทั้งส่งเสริมการจัดการศึกษา มีการพัฒนาด้านเศรษฐกิจและสังคมไปพร้อม ๆ กันเพื่อให้ ประชาชนมีคุณภาพชีวิตที่ดีขึ้น

6) ด้านทรัพยากรธรรมชาติและสิ่งแวดล้อม

องค์การบริหารส่วนตำบลได้เล็งเห็นปัญหาด้านทรัพยากรธรรมชาติและสิ่งแวดล้อม โดย ประชาชนยังขาดความรู้ความเข้าใจในการใช้ทรัพยากรธรรมชาติอย่างประหยัดและขาดจิตสำนึกในการ บำรุงรักษาทรัพยากรธรรมชาติและสิ่งแวดล้อม ทำให้เกิดมลพิษต่าง ๆ ซึ่งองค์การบริหารส่วนตำบลได้ ดำเนินการขุดลอกคลองระบายน้ำ กำจัดวัชพืช ซึ่งก็แก้ปัญหาได้ระดับหนึ่ง ในปัจจุบันจะต้องพัฒนา คุณภาพสิ่งแวดล้อมให้สมดุลต่อไป

7) ด้านการเมืองการบริหาร

รัฐบาลได้มีการกระจายอำนาจสู่ท้องถิ่นเพื่อให้ประชาชนในท้องถิ่นได้เข้ามาบริหารจัดการและ มีส่วนร่วมในการปกครองตนเองในรูปของกระบวนการประชาคมหมู่บ้าน มีการพัฒนาบุคลากรเพื่อให้ ทันกับเทคโนโลยีที่ทันสมัย โดยจัดส่งบุคลากรไปศึกษาอบรมความรู้ในด้านต่าง ๆ เพื่อเพิ่ม ประสิทธิภาพในการทำงานรวมทั้งจัดหาเครื่องมือ วัสดุอุปกรณ์ เครื่องใช้ต่าง ๆ ให้สามารถปฏิบัติงาน ได้รวดเร็วและทันสมัย มีการเผยแพร่ประชาสัมพันธ์ผลการดำเนินงานให้ประชาชนได้รับทราบตามหลัก ธรรมมาภิบาลด้วยความโปร่งใส ตรวจสอบได้ และมีการส่งเสริมการบริหารงานท้องถิ่นโดยใช้เทคนิค ระบบสารสนเทศเพื่อความรวดเร็ว ทัวถึงและมุ่งเน้นผลสัมฤทธิ์

การวิเคราะห์ศักยภาพ

เพื่อประเมินสภาพการพัฒนาในปัจจุบัน และโอกาสในการพัฒนาในอนาคตขององค์การบริหาร ส่วนตำบลตอน เป็นการประเมินถึงโอกาสและภาวะคุกคามหรือข้อจำกัดเป็นสภาวะแวดล้อมภายนอกที่มี ผลต่อการพัฒนาท้องถิ่น รวมถึงจุดแข็งและจุดอ่อนของท้องถิ่น อันเป็นสภาวะแวดล้อมภายในของ องค์การบริหารส่วนท้องถิ่น โดยใช้เทคนิคการ SWOT analysis เพื่อพิจารณาศักยภาพการพัฒนาของ องค์การบริหารส่วนตำบลตอนในภาพรวม ดังนี้

1. จุดแข็ง (S = STRENGTH)

- ด้านการบริหารจัดการและความต้องการ ประชาชนมีความต้องการ ผู้นำ ผู้บริหาร สนับสนุนแนวคิดและกำหนดนโยบายการพัฒนาในด้านโครงสร้างพื้นฐานอย่างต่อเนื่อง
- บุคลากร องค์กรบริหารส่วนตำบลตอน มีบุคลากรและอัตรากำลัง จำนวนและคุณวุฒิ อยู่ในระดับที่พร้อมที่จะดำเนินการตามนโยบายการบริหารงาน
- งบประมาณ ต้นทุนการดำเนินงานด้านโครงสร้างพื้นฐาน โดยเฉลี่ยอยู่ในระดับที่สูงมาก โดยเฉพาะการก่อสร้างถนนคอนกรีตเสริมเหล็ก ส่วนต้นทุนอื่นๆขึ้นอยู่กับท้องตลาด
- เทคนิคการทำงาน ส่วนมาก เป็นงานที่ไม่ต้องใช้เทคนิคและวิธีการทำงานในระดับสูงนัก
- งบประมาณ ต้นทุนการดำเนินงาน โดยเฉลี่ยอยู่ในระดับที่ไม่สูงมาก
- ด้านการบริหารจัดการ ผู้นำ ผู้บริหาร สนับสนุนแนวคิดและกำหนดนโยบายการพัฒนาในด้านสังคมและการศึกษาสาธารณสุขอย่างต่อเนื่อง
- ด้านการบริหารจัดการ ผู้นำ ผู้บริหาร สนับสนุนแนวคิดและกำหนดนโยบายการพัฒนาในด้านการท่องเที่ยวและการจัดการทรัพยากรธรรมชาติสิ่งแวดล้อม
- ด้านการบริหารจัดการ ผู้นำ ผู้บริหาร สนับสนุนแนวคิดและกำหนดนโยบายการพัฒนาในด้านตามแผนการกระจายอำนาจและโครงการอันเนื่องมาจากพระราชดำริ
- ประชาชนได้รับประโยชน์ในโครงการอันเนื่องมาจากพระราชดำริมาก
- มีศูนย์บริการประชาชนสายตรวจตำบล เจ้าหน้าที่ด้านความมั่นคงและมีการจัดตั้งอาสาสมัครป้องกันตนเองทุกหมู่บ้านเพื่อดูแลความสงบเรียบร้อยในตำบล
- มีการจัดโครงการภายในที่เหมาะสมสอดคล้องกับภารกิจและชุมชน
- มีการบริหารจัดการที่ยึดหลักธรรมาภิบาล
- มีทรัพยากรธรรมชาติที่เอื้อต่อการพัฒนาเป็นแหล่งท่องเที่ยว ทำให้มีรายได้จากการท่องเที่ยว
- มีขนบธรรมเนียมประเพณีและวัฒนธรรมท้องถิ่นที่นักท่องเที่ยวให้ความสนใจ

2. จุดอ่อน (W= WEAKNESS)

- โครงการขนาดใหญ่ต้องใช้งบประมาณสูง องค์กรบริหารส่วนตำบลไม่สามารถดำเนินโครงการได้
- มีจำนวนโครงการที่ต้องการจำนวนมาก และไม่ทั่วถึง
- ระบบฐานข้อมูลด้านเศรษฐกิจและความยากจนไม่ถูกต้อง ไม่ชัดเจนประชาชนให้ข้อมูลคลาดเคลื่อนประชาชนยังสนใจ และมีความจริงใจ หรือตั้งใจจริงในโครงการที่รัฐจัดให้ความช่วยเหลือ
- ระบบฐานข้อมูลด้านสังคมและสาธารณสุขไม่ถูกต้อง ไม่ชัดเจน ประชาชนให้ข้อมูลที่คลาดเคลื่อน
- ประชาชนยังไม่สนใจและมีความจริงใจหรือตั้งใจจริงในโครงการที่รัฐจัดให้ความช่วยเหลือ
- ประชาชนยังขาดความสนใจในเรื่องการเมืองการปกครอง
- ประชาชนยังไม่เข้าใจบทบาทของตนเองในการพัฒนาท้องถิ่น
- ประชาชนยังขาดความสนใจในเรื่องการจัดการทรัพยากรธรรมชาติ
- ประชาชนได้รับผลประโยชน์จากการท่องเที่ยวค่อนข้างน้อย เนื่องจากไม่มีการเชื่อมโยงด้านการท่องเที่ยวในจังหวัด
- ประชาชนยังขาดความสนใจในเรื่องการการร่วมมือกันในการบริหาร

- ประชาชนได้รับผลประโยชน์จากการทำอาชีพเสริมได้ค่อนข้างน้อยเนื่องจากไม่มีการเชื่อมโยงด้านการจำหน่ายผลิตภัณฑ์ในจังหวัด

3. โอกาส (O= OPPORTUNITY)

- รัฐธรรมนูญแห่งราชอาณาจักรไทย พ.ศ.2550 ให้การสนับสนุนการดำเนินงานของท้องถิ่น ไม่ว่าจะเป็นด้านเศรษฐกิจท้องถิ่น ระบบสาธารณสุขปโภค สาธารณูปการ เป็นต้น
- พระราชบัญญัติกำหนดแผนและขั้นตอนการกระจายอำนาจให้แก่องค์กรปกครองส่วนท้องถิ่นมีหน้าที่ในการจัดระบบบริการสาธารณะ เพื่อประโยชน์ของประชาชนในท้องถิ่น โดยที่หน่วยงานส่วนกลางและส่วนภูมิภาค ส่งเสริมและสนับสนุนการถ่ายโอนภารกิจให้แก่ อบต.
- การแก้ไขปัญหาความยากจนเป็นยุทธศาสตร์การพัฒนาระดับชาติที่รัฐบาลส่งเสริม
- การแก้ไขปัญหาความยากจนเป็นยุทธศาสตร์การพัฒนาระดับจังหวัดนครราชสีมา โอกาสที่จะได้ขอรับการสนับสนุนงบประมาณมีมาก
- ยุทธศาสตร์การพัฒนาด้านการท่องเที่ยวและการจัดการทรัพยากรธรรมชาติสิ่งแวดล้อม เป็นยุทธศาสตร์การพัฒนาระดับชาติที่รัฐบาลส่งเสริม
- ยุทธศาสตร์การพัฒนาด้านการท่องเที่ยวและการจัดการทรัพยากรธรรมชาติและสิ่งแวดล้อมเป็นยุทธศาสตร์การพัฒนาระดับจังหวัดนครราชสีมา มีโอกาสได้รับการสนับสนุนมาก

4. อุปสรรคหรือข้อจำกัด (T= THREAT)

- โครงการที่ต้องใช้เทคโนโลยีสูง หรือความชำนาญเป็นพิเศษ องค์การบริหารส่วนตำบลตอนยังไม่มี ความชำนาญและบุคลากร
- งบประมาณที่ได้รับการอุดหนุนไม่เพียงพอ การแก้ไขปัญหาด้านเศรษฐกิจและความยากจนเป็นงานที่ต้องอาศัยความร่วมมือจากหลายๆส่วนที่ต้องประสานงานกัน ถึงจะเกิดผลสัมฤทธิ์
- ระเบียบกฎหมายที่เกี่ยวข้องค่อนข้างมากทำให้การดำเนินงานไม่คล่องตัวเกิดความล่าช้าในการทำงาน ประชาชนจึงเกิดความเบื่อหน่าย
- การแก้ไขปัญหาด้านสังคมและการสาธารณสุขเป็นงานที่ต้องอาศัยความร่วมมือจากหลายๆส่วนที่ต้องประสานงานกัน ถึงจะเกิดผลสัมฤทธิ์การพัฒนาด้านการเมือง การบริหาร เป็นงานที่ต้องอาศัยความร่วมมือจากหลายๆส่วนที่ต้องประสานงานกัน ถึงจะเกิดผลสัมฤทธิ์
- การพัฒนาด้านการเมือง การบริหาร เป็นงานที่ต้องอาศัยจิตสำนึก เกี่ยวกับการใช้ดุลพินิจส่วนบุคคล จึงเป็นงานที่ค่อนข้างจะคาดเดาผลงานได้ยาก ขาดการบูรณาการและการประสานงานที่ดีในหน่วยงานที่เกี่ยวข้อง
- ระดับจังหวัดยังขาดการเชื่อมโยงด้านการท่องเที่ยว และการกระจายผลประโยชน์ด้านการท่องเที่ยว ยังไม่ทั่วถึง

ส่วนที่ 3 ยุทธศาสตร์องค์ประกอบของส่วนท้องถิ่น

1. ความสัมพันธ์ระหว่างแผนพัฒนาในระดับจังหวัด

1.1 แผนยุทธศาสตร์ชาติ 20 ปี

ยุทธศาสตร์ชาติ 20 ปี (พ.ศ. 2560 – 2579) 6 ด้าน

1. ยุทธศาสตร์ด้านความมั่นคง
2. ยุทธศาสตร์ด้านการสร้างความรู้ความสามารถในการแข่งขัน
3. ยุทธศาสตร์การพัฒนาและเสริมสร้างศักยภาพคน
4. ยุทธศาสตร์ด้านการศึกษาสร้างโอกาสความเสมอภาคและเท่าเทียมกันทางสังคม
5. ยุทธศาสตร์ด้านการสร้างการเติบโตแบบคุณภาพชีวิตที่เป็นมิตรกับสิ่งแวดล้อม
6. ยุทธศาสตร์ด้านการปรับสมดุลและพัฒนาระบบการบริหารจัดการภาครัฐ

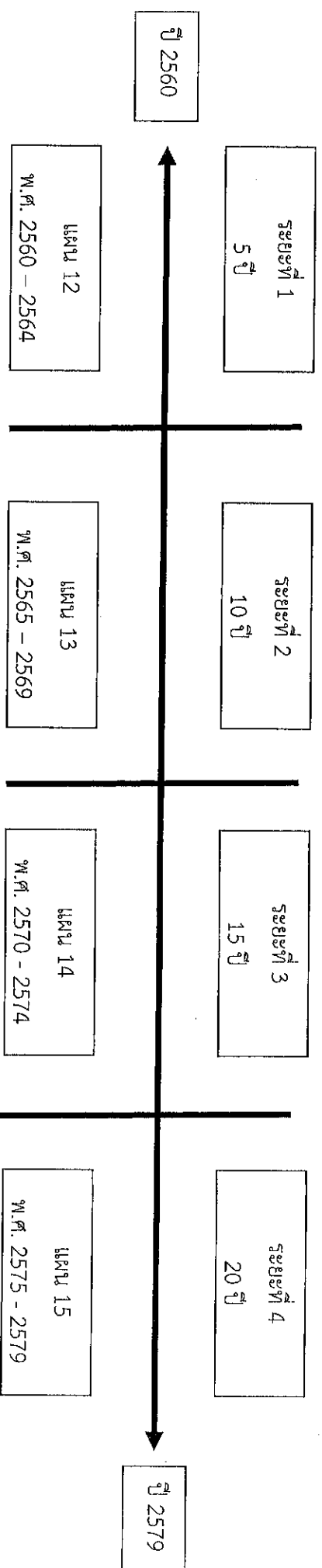

ความสัมพันธ์ระหว่างแผนยุทธศาสตร์ เพื่อขับเคลื่อนการพัฒนาประเทศไปสู่ความมั่นคง มั่งคั่ง และยั่งยืน โดยแผนยุทธศาสตร์ชาติ 20 ปี ของประเทศไทยกำลังอยู่ระหว่างการเสนอร่างกรอบยุทธศาสตร์ชาติต่อที่ประชุมคณะกรรมการจัดทำยุทธศาสตร์ชาติ ซึ่งขณะนี้อยู่ระหว่างการดำเนินการปรับปรุงร่างกรอบยุทธศาสตร์ชาติตามมติที่ประชุมคณะกรรมการจัดทำร่างยุทธศาสตร์ชาติ โดยร่างกรอบยุทธศาสตร์ชาติ 20 ปี (พ.ศ. 2560 – 2579) สรุปโดยย่อได้ดังนี้

1. ความเป็นมา

คณะรัฐมนตรีได้มีมติเมื่อวันที่ 30 มิถุนายน 2558 เห็นชอบให้มีการจัดตั้งคณะกรรมการจัดทำยุทธศาสตร์ชาติมีอำนาจหน้าที่ในการจัดทำร่างยุทธศาสตร์ชาติระยะเวลา 20 ปี เพื่อให้ในการขับเคลื่อนการพัฒนาประเทศสู่ความมั่นคง มั่งคั่งและยั่งยืน และให้เสนอร่างยุทธศาสตร์ชาติระยะเวลา 20 ปี ให้คณะรัฐมนตรีพิจารณาให้ความเห็นชอบเพื่อใช้เป็นกรอบในการดำเนินงานในระยะที่ 2 ของรัฐบาล (ปี 2558 – 2559) และกรอบการปฏิรูปในระยะที่ 3 (ปี 2560 เป็นต้นไป) คณะกรรมการจัดทำยุทธศาสตร์ชาติได้แต่งตั้งคณะอนุกรรมการ 2 คณะ ได้แก่ (1) คณะอนุกรรมการจัดทำยุทธศาสตร์และกรอบการปฏิรูป เพื่อจัดทำร่างกรอบยุทธศาสตร์ชาติระยะ 20 ปี และ (2) คณะอนุกรรมการจัดทำแผนปฏิบัติการตามแนวทางการปฏิรูปประเทศเพื่อจัดทำร่างแผนปฏิบัติการตามแนวทางการปฏิรูปประเทศ (Roadmap) ภายใต้ยุทธศาสตร์ชาติระยะ 20 ปี

การกำหนดให้มี “ยุทธศาสตร์ชาติ” เพื่อเป็นยุทธศาสตร์ในการพัฒนาประเทศในระยะยาว พร้อมกับการปฏิรูปและการพัฒนาระบบและกลไกการบริหารราชการแผ่นดินในการขับเคลื่อนยุทธศาสตร์ให้สามารถนำไปสู่การปฏิบัติอย่างจริงจังจะช่วยยกระดับคุณภาพของประเทศไทย ในทุกภาคส่วนและนานาประเทศให้หลุดพ้นหรือบรรเทาความรุนแรงของสภาพปัญหาที่เกิดขึ้นในปัจจุบัน ทั้งปัญหาทางเศรษฐกิจ ปัญหาความเหลื่อมล้ำ ปัญหาการทุจริตคอร์รัปชัน และปัญหาความขัดแย้งในสังคม รวมถึงสามารถรับมือกับภัยคุกคามและบริหารจัดการกับความเสี่ยงที่จะเกิดขึ้นในอนาคต และสามารถเปลี่ยนแปลงผ่านประเทศไทยไปพร้อม ๆ กับการเปลี่ยนแปลงภูมิทัศน์ใหม่ของโลกได้ซึ่งจะทำให้ประเทศไทยยังคงรักษาบทบาทสำคัญในเวทีโลก สามารถดำรงรักษาความเป็นชาติที่มีความมั่นคงทางเศรษฐกิจสังคมและวัฒนธรรม และคนไทยในประเทศมีความเป็นอยู่ดีมีสุขอย่างถ้วนหน้ากันสาระสำคัญของยุทธศาสตร์ชาติ ซึ่งคณะกรรมการจัดทำยุทธศาสตร์ชาติกำลังดำเนินการไปพร้อมกันอย่างประสานสอดคล้องเพื่อให้บรรลุซึ่งสิ่งที่คนไทยทุกคนต้องการคือ ประเทศไทยมั่นคง มั่งคั่งและยั่งยืน ในทุกสาขาของกำลังอำนาจแห่งชาติ อันได้แก่ การเมือง ภายในประเทศ การเมืองต่างประเทศเศรษฐกิจ สังคมจิตวิทยา การทหารวิทยาศาสตร์และเทคโนโลยีการพลังงาน ทรัพยากรธรรมชาติและสิ่งแวดล้อม และเทคโนโลยีสารสนเทศและการสื่อสาร

2. วิสัยทัศน์

“ประเทศมีความมั่นคง มั่งคั่ง ยั่งยืน เป็นประเทศพัฒนาแล้ว ด้วยการพัฒนา ตามปรัชญาเศรษฐกิจพอเพียง”

3. แผนยุทธศาสตร์ชาติ 20 ปี

ในการที่จะบรรลุวิสัยทัศน์และทำให้ประเทศไทยพัฒนาไปสู่อนาคตที่พึงประสงค์นั้น จำเป็นจะต้องมีการวางแผนและกำหนดยุทธศาสตร์การพัฒนาในระยะยาว และกำหนดแนวทางการพัฒนาของทุกภาคส่วนให้ขับเคลื่อนไปในทิศทางเดียวกัน ดังนั้น จึงจำเป็นต้องกำหนดยุทธศาสตร์ชาติในระยะยาว เพื่อถ่ายทอดแนว

ทางการพัฒนาของทุกภาคส่วนให้ขับเคลื่อนไปในทิศทางเดียวกัน ดังนั้น จึงจำเป็นต้องกำหนดยุทธศาสตร์ชาติในระยะยาว เพื่อถ่ายทอดแนวทางการพัฒนาสู่การปฏิบัติในแต่ละช่วงเวลาอย่างต่อเนื่องและมีการบูรณาการและสร้างความเข้าใจถึงอนาคตของประเทศไทยร่วมกัน และเกิดการรวมพลังของทุกภาคส่วนในสังคมทั้งประชาชน เอกชนประชาสังคมในการขับเคลื่อนการพัฒนาเพื่อการสร้างและรักษาไว้ซึ่งผลประโยชน์แห่งชาติและบรรลุนิวิสัยทัศน์ “ประเทศไทยมีความมั่นคง มั่งคั่ง ยั่งยืนเป็นประเทศพัฒนาแล้ว ด้วยการพัฒนาตามหลักปรัชญาของเศรษฐกิจพอเพียง” หรือคติพจน์ประจำชาติ “มั่นคง มั่งคั่ง ยั่งยืน” เพื่อให้ประเทศมีขีดความสามารถในการแข่งขัน มีรายได้สูงอยู่ในกลุ่มประเทศพัฒนาแล้ว คนไทยมีความสุข อยู่ดี กินดี สังคมมีความมั่นคงเสมอภาคและเป็นธรรม ซึ่งยุทธศาสตร์ชาติที่จะใช้เป็นกรอบแนวทางการพัฒนาในระยะ 20 ปี ดังนี้

1. ยุทธศาสตร์ที่ 1 ด้านความมั่นคง

- (1) เสริมสร้างความมั่นคงของสถาบันและการปกครองระบบประชาธิปไตยอันมีพระมหากษัตริย์ทรงเป็นประมุข
- (2) ปฏิรูปกลไกการบริหารประเทศพัฒนาความมั่นคงทางการเมือง ขจัดคอร์รัปชัน สร้างความเชื่อมั่นในกระบวนการยุติธรรม
- (3) การรักษาความมั่นคงภายในและความสงบเรียบร้อยภายใน ตลอดจนการบริหารจัดการความมั่นคงชายแดนและชายฝั่งทะเล
- (4) การพัฒนาระบบ กลไก มาตรการและความร่วมมือระหว่างประเทศทุกระดับ และรักษาสุขภาพความสัมพันธ์กับประเทศมหาอำนาจ เพื่อป้องกันและแก้ไขปัญหาความมั่นคงรูปแบบใหม่
- (5) การพัฒนาเสริมสร้างศักยภาพการผนึกกำลังป้องกันประเทศ การรักษาความสงบเรียบร้อยภายในประเทศสร้างความร่วมมือกับประเทศเพื่อนบ้านและมิตรประเทศ
- (6) การพัฒนาระบบการเตรียมพร้อมแห่งชาติและระบบบริหารจัดการภัยพิบัติ รักษาความมั่นคงของฐานทรัพยากรธรรมชาติสิ่งแวดล้อม
- (7) การปรับกระบวนการการทำงานของกลไกที่เกี่ยวข้องจากแนวตั้งสู่แนวนอนมากขึ้น

2. ยุทธศาสตร์ที่ 2 ด้านการสร้างความสามารถในการแข่งขัน

- (1) การพัฒนาสมรรถนะทางเศรษฐกิจ ส่งเสริมการค้าการลงทุน พัฒนาสู่ชาติการค้า
- (2) การพัฒนาภาคการผลิตและบริการ เสริมสร้างฐานการผลิตเข้มแข็งยั่งยืน และส่งเสริมเกษตรกรรายย่อยสู่เกษตรยั่งยืนเป็นมิตรกับสิ่งแวดล้อม
- (3) การพัฒนาผู้ประกอบการและเศรษฐกิจชุมชน พัฒนาทักษะ ผู้ประกอบการ ยกกระดับผลิตภาพแรงงานและพัฒนา SMEs สู่สากล
- (4) การพัฒนาพื้นที่เศรษฐกิจพิเศษและเมือง พัฒนาเขตเศรษฐกิจพิเศษ ชายแดน และพัฒนาระบบเมืองศูนย์กลางความเจริญ
- (5) การลงทุนพัฒนาโครงสร้างพื้นฐาน ด้านการขนส่ง ความมั่นคงและพลังงาน ระบบเทคโนโลยีสารสนเทศ และการวิจัย และพัฒนา
- (6) การเชื่อมโยงกับภูมิภาคและเศรษฐกิจโลก สร้างความเป็นหุ้นส่วน การพัฒนากับนานาชาติประเทศ ส่งเสริมให้ไทยเป็นฐานของการประกอบธุรกิจ ฯลฯ

3. ยุทธศาสตร์ที่ 3 ด้านการพัฒนาและเสริมสร้างศักยภาพคน
 - (1) พัฒนาศักยภาพคนตลอดช่วงชีวิต
 - (2) การยกระดับการศึกษาและการเรียนรู้ให้มีคุณภาพเท่าเทียมและทั่วถึง
 - (3) ปลุกฝังระเบียบวินัย คุณธรรม จริยธรรม ค่านิยมที่พึงประสงค์
 - (4) การสร้างเสริมให้คนมีสุขภาพที่ดี
 - (5) การสร้างความอยู่ดีมีสุขของครอบครัวไทย
4. ยุทธศาสตร์ที่ 4 ด้านการสร้างโอกาสความเสมอภาคและเท่าเทียมกันทางสังคม
 - (1) สร้างความมั่นคงและการลดความเหลื่อมล้ำทางเศรษฐกิจและสังคม
 - (2) พัฒนาระบบการบริการและระบบบริหารจัดการสุขภาพ
 - (3) มีสภาพแวดล้อมและนวัตกรรมที่เอื้อต่อการดำรงชีวิตในสังคมสูงวัย
 - (4) สร้างความเข้มแข็งของสถาบันทางสังคม ทูทางวัฒนธรรมและความเข้มแข็งของชุมชน
 - (5) พัฒนาการสื่อสารมวลชนให้เป็นกลไกในการสนับสนุนการพัฒนา
5. ยุทธศาสตร์ที่ 5 ด้านการสร้างการเติบโตบนคุณภาพชีวิตที่เป็นมิตรกับสิ่งแวดล้อม
 - (1) จัดระบบอนุรักษ์ฟื้นฟูและป้องกันการทำลายทรัพยากรธรรมชาติ
 - (2) วางระบบบริหารจัดการน้ำให้มีประสิทธิภาพทั้ง 25 ลุ่มน้ำ เน้นการปรับระบบการบริหารจัดการอุทกภัยอย่างบูรณาการ
 - (3) การพัฒนาและใช้พลังงานที่เป็นมิตรกับสิ่งแวดล้อม
 - (4) การพัฒนาเมืองอุตสาหกรรมเชิงนิเวศน์และเมืองที่เป็นมิตรกับสิ่งแวดล้อม
 - (5) การร่วมลดปัญหาโลกร้อนและปรับตัวให้พร้อมกับการเปลี่ยนแปลงสภาพภูมิอากาศ
 - (6) การใช้เครื่องมือทางเศรษฐศาสตร์และนโยบายการคลัง เพื่อสิ่งแวดล้อม
6. ยุทธศาสตร์ที่ 6 ด้านการปรับสมดุลและพัฒนา ระบบการบริหารจัดการภาครัฐ
 - (1) การปรับปรุงโครงสร้าง บทบาท ภารกิจของหน่วยงาน ภาครัฐให้มีขนาดที่เหมาะสม
 - (2) การวางระบบบริหารราชการแบบบูรณาการ
 - (3) การพัฒนาระบบบริหารจัดการกำลังคนและพัฒนาบุคลากรภาครัฐ
 - (4) การต่อต้านการทุจริตและประพฤติมิชอบ
 - (5) การปรับปรุงกฎหมายและระเบียบต่าง ๆ
 - (6) ให้ทันสมัย เป็นธรรมและเป็นสากล
 - (7) พัฒนาระบบการให้บริการประชาชนภาครัฐ
 - (8) ปรับปรุงการบริหารจัดการรายได้และรายจ่ายของภาครัฐ

1.2 แผนพัฒนาเศรษฐกิจและสังคมแห่งชาติ ฉบับที่ 12

การพัฒนาประเทศไทยในช่วงแผนพัฒนาเศรษฐกิจและสังคมแห่งชาติฉบับที่ ๑๒ (พ.ศ. ๒๕๖๐- ๒๕๖๔) อยู่ในห้วงเวลาของการปฏิรูปประเทศเพื่อแก้ปัญหาพื้นฐานหลายด้านที่สั่งสมมานานท่ามกลาง สถานการณ์โลกที่เปลี่ยนแปลงรวดเร็วและเชื่อมโยงกันใกล้ชิดมากขึ้น การพัฒนาเทคโนโลยีจะมีการเปลี่ยนแปลงอย่างรวดเร็วและเป็นรูปแบบของวิวัฒนาการที่จะกระทบชีวิตความเป็นอยู่ในสังคมและการดำเนิน กิจกรรมทางเศรษฐกิจอย่างมาก ขณะที่ประเทศไทยมีข้อจำกัดต่อการพัฒนาที่รุนแรงขึ้นและเป็นประเด็นท้าทายอย่างมากที่จะต้องเร่งพัฒนาวิทยาศาสตร์ เทคโนโลยี และนวัตกรรมให้เป็นปัจจัยขับเคลื่อนการพัฒนาใน ทุกด้านภายใต้สถานการณ์ที่ขีดความสามารถในการแข่งขันของประเทศไทยมีข้อจำกัดหลายด้านแต่การแข่งขันใน โลกรุนแรงขึ้นมาก อาทิคุณภาพคนไทยยังต่างกำลังแรงงานมีปัญหาทั้งในเรื่ององค์ความรู้ ทักษะ และทัศนคติ สังคมขาดคุณภาพและมีความเหลื่อมล้ำสูง โครงสร้างประชากรเข้าสู่สังคมสูงวัย ส่งผลให้ขาดแคลนแรงงาน โดยที่ประชากรวัยแรงงานลดลงตั้งแต่ปี ๒๕๕๘ และโครงสร้างประชากรจะเข้าสู่สังคมสูงวัยอย่างสมบูรณ์ ภายในสิ้นแผนพัฒนาฯ ฉบับที่ ๑๒ ทรัพยากรธรรมชาติและสิ่งแวดล้อมทรอยหรือเสื่อมโทรมอย่างรวดเร็วเป็นทั้งต้นทุนในเชิงเศรษฐกิจและผลกระทบร้ายแรงต่อคุณภาพชีวิตประชาชน ในขณะที่การบริหารจัดการภาครัฐ ยังด้อยประสิทธิภาพ ขาดความโปร่งใส และมีปัญหาคอร์รัปชันเป็นวงกว้าง ท่ามกลางปัญหาท้าทายที่ หลากหลายดังกล่าวซึ่งเป็นอุปสรรคสำคัญสำหรับการพัฒนาประเทศในระยะยาว ก็เป็นที่ตระหนักร่วมกันใน ทุกภาคส่วนว่าประเทศจะพัฒนาต่อไปให้เป็นประเทศที่พัฒนาแล้ว มีความมั่นคง มั่งคั่ง และยั่งยืนได้ในระยะ ยาวนั้น ประเทศต้องเร่งเพิ่มการลงทุนเพื่อการวิจัยและพัฒนาเพื่อพัฒนาวิทยาศาสตร์ เทคโนโลยี และ นวัตกรรม ควบคู่กับการพัฒนาคนให้เป็นคนที่สมบูรณ์ในทุกด้านและในทุกช่วงวัย และพัฒนาโลจิสติกส์ให้เป็น ระบบโครงข่ายที่สมบูรณ์และมีประสิทธิภาพ ให้เป็นปัจจัยสนับสนุนการขับเคลื่อนการพัฒนาที่สำคัญ ขณะเดียวกันการพัฒนาต้องมุ่งเน้นการพัฒนาเชิงพื้นที่และเมืองมากขึ้นเพื่อกระจายโอกาสทางเศรษฐกิจ และ สังคมให้ทั่วถึงและเป็นการสร้างฐานเศรษฐกิจและรายได้จากพื้นที่เศรษฐกิจใหม่มากขึ้น ซึ่งจะช่วยลดความ เหลื่อมล้ำภายในสังคมไทยลง และสร้างขีดความสามารถในการแข่งขันจากการพัฒนาเมืองให้น้อยอยู่ นอกจากนี้ ๕ ปีต่อจากนี้ไป นับว่าเป็นช่วงจังหวะเวลาสำคัญที่จะต้องผลักดันให้ความเชื่อมโยงด้าน ภาวะเป็ียบและในเชิงสถาบันมีความคืบหน้าและชัดเจนในระดับปฏิบัติการและในแต่ละจุดเชื่อมโยงระหว่าง ประเทศ ควบคู่กับการพัฒนาโครงสร้างพื้นฐานเชิงกายภาพที่ต้องเชื่อมโยงเครือข่ายภายในประเทศและ ต่อเชื่อมกับประเทศเพื่อนบ้าน และเตรียมความพร้อมให้ประเทศไทยเป็นประตูไปสู่ภาคตะวันตกและ ตะวันออกของภูมิภาคเอเชีย ตลอดจนมุ่งเน้นการต่อยอดจากความเชื่อมโยงเชิงกายภาพสู่การพัฒนาพื้นที่ เศรษฐกิจและชุมชนตามแนวระเบียงเศรษฐกิจต่างๆ เพื่อสนับสนุนการเพิ่มขีดความสามารถในการแข่งขันและ การกระจายความเจริญในการพัฒนาชุมชน จังหวัดและเมืองตามแนวระเบียงเศรษฐกิจ รวมถึงพื้นที่เชื่อมโยง อื่นภายในประเทศ และถึงเวลาที่ประเทศไทยต้องดำเนินยุทธศาสตร์ในเชิงรุกในการสร้างสังคมผู้ประกอบการ และส่งเสริมให้ผู้ประกอบการไทยไปลงทุนในต่างประเทศอย่างจริงจัง โดยเฉพาะอย่างยิ่งในกลุ่มประเทศ กัมพูชา สปป.ลาว เมียนมา และ เวียดนาม และในอาเซียน รวมทั้งการส่งเสริมการใช้ประโยชน์จากกรอบความร่วมมือของอาเซียนกับหุ้นส่วนการพัฒนา นอกอาเซียน ความเชื่อมโยงที่สมบูรณ์และการลงทุนของไทยใน ภูมิภาคจะส่งผลให้ประเทศไทยสามารถใช้จุดเด่นในเรื่องที่ตั้งเชิงภูมิศาสตร์ให้เกิดผลเต็มที่ที่จะพัฒนาไปสู่การ เป็นศูนย์กลางทางเศรษฐกิจและการค้าที่สำคัญแห่งหนึ่งของภูมิภาค

ภายใต้เงื่อนไขข้อจำกัดของปัจจัยพื้นฐานสำหรับการพัฒนาประเทศไทยทั้งในทุกด้านดังกล่าว ในขณะที่ แนวโน้มโลกที่มีการพัฒนาเทคโนโลยีใหม่อย่างรวดเร็ว ประเทศต่างๆ กำลังเร่งพัฒนานวัตกรรมและนำมาใช้ใน การเพิ่มมูลค่าผลผลิต และเพิ่มผลผลิตการผลิตเพื่อเป็นอาวุธสำคัญในการต่อสู้ในสนามแข่งขันของโลกรวมทั้ง การใช้ยกระดับคุณภาพชีวิต

ของประชาชน จึงเป็นความท้าทายอย่างยิ่งสำหรับประเทศไทยที่จะต้องเร่งพัฒนา นวัตกรรมและนำมาใช้ขับเคลื่อน การพัฒนาในทุกๆ ด้านต่อจากนี้ไป โดยต้องผลักดันขับเคลื่อนการปฏิรูปใน เรื่องคุณภาพการศึกษาและการเรียนรู้ การ ลงทุนในการวิจัยและพัฒนา การพัฒนาวิทยาศาสตร์และเทคโนโลยี รวมทั้งการสร้างโอกาสการพัฒนาและการใช้ นวัตกรรมในระดับชุมชนและพัฒนาด้านสังคมเพื่อปรับโครงสร้าง ประเทศไทยไปสู่ไทยแลนด์ ๔.๐ ที่ขับเคลื่อนด้วย ความรู้และนวัตกรรมและการพัฒนาโดยรวมสอดคล้องกับ เป้าหมายการพัฒนาที่ยั่งยืน (Sustainable Development Goals: SDGs) ทั้งนี้การพัฒนาและแก้ไขปัญหา ในประเด็นการพัฒนาต่างๆ ดังกล่าวจะสัมฤทธิ์ผลได้นั้นต้องปรับการ บริหารจัดการให้มีธรรมาภิบาลในทุกๆ ระดับ ต้องปรับให้สังคมไทยเป็นสังคมคุณภาพ เป็นธรรม มีธรรมาภิบาล และด้วย สภาพปัญหาที่เรื้อรังและเชื่อมโยงกัน ซับซ้อนรวมทั้งการเปลี่ยนแปลงปัจจัยภายนอกประเทศที่ส่งผลต่อการพัฒนา ประเทศไทยมากขึ้น การพัฒนา เพื่อเสริมจุดแข็งและแก้ปัญหาจุดอ่อนดังกล่าวให้ปรากฏผลสัมฤทธิ์ได้อย่างจริงจังนั้น นับว่าเป็นการ เปลี่ยนแปลงอย่างขนานใหญ่สำหรับประเทศไทย ดังนั้น ภาคส่วนต่างๆ ในสังคมมีความตระหนักร่วมกัน ว่าการ ขับเคลื่อนการพัฒนาให้ลุล่วงสัมฤทธิ์ผลได้จริงจึงภายใต้สภาพแวดล้อมที่ท้าทายในทุกด้านดังกล่าวนี้ ประเทศไทยจำเป็นต้องมีการจัดทำยุทธศาสตร์ชาติให้เป็นแผนแม่บทที่กำหนดเป้าหมายอนาคตประเทศในระยะยาว และวาง แนวทางการพัฒนาหลักๆ ที่ต้องดำเนินการเพื่อจะนำไปสู่เป้าหมายอนาคตของประเทศที่วางไว้ โดยที่ แผนแม่บทการ พัฒนาระยะยาวจะเป็นกรอบที่ช่วยกำกับให้การขับเคลื่อนการพัฒนาประเทศในมิติต่างๆ มี การบูรณาการกัน แผนพัฒนาและแผนเฉพาะด้านในระดับต่างๆ มีความเชื่อมโยงเป็นลำดับที่เหมาะสมและมีความสอดคล้องกันภายใต้ ยุทธศาสตร์ชาติ และการกำหนดเป้าหมายในระยะยาวที่ชัดเจนส่งผลให้ต้องมีความ ต่อเนื่องในการแก้ปัญหารากฐาน และการพัฒนาพื้นฐานให้แข็งแกร่ง รวมทั้งต้องมีการติดตามและประเมินผล อย่างเป็นระบบและเชื่อมโยงสอดคล้องกัน ในทุกระดับ การพัฒนาในช่วง ๕ ปีภายใต้แผนพัฒนาฯ ฉบับที่ ๑๒ จึงนับเป็น ๕ ปีแรกของการขับเคลื่อน ยุทธศาสตร์ ชาติ ๒๐ ปี (พ.ศ. ๒๕๖๐-๒๕๗๙) สู่การปฏิบัติ โดยที่ยุทธศาสตร์ชาติ ๒๐ ปีเป็นแผนแม่บทหลัก ของการพัฒนา ประเทศไทยให้มีความมั่นคง มั่งคั่ง และยั่งยืน โดยได้กำหนดเป้าหมายอนาคตประเทศไทยใน ระยะ ๒๐ ปีพร้อมทั้ง ประเด็นยุทธศาสตร์และแนวทางหลักที่จะขับเคลื่อนไปสู่เป้าหมายระยะยาวของประเทศ ที่ได้กำหนดไว้ โดยมี แผนพัฒนาฯ ฉบับที่ ๑๒ เป็นเครื่องมือหรือกลไกที่ถ่ายทอดยุทธศาสตร์ชาติ ๒๐ ปี (พ.ศ. ๒๕๖๐-๒๕๗๙) สู่การปฏิบัติ ในลำดับแรกและนับว่าเป็นกลไกหรือเครื่องมือที่สำคัญที่สุดในการนำยุทธศาสตร์ ชาติสู่การปฏิบัติให้บรรลุเป้าหมายใน ระยะยาวได้ในที่สุด โดยมีกลไกเสริมอื่นๆ ในการขับเคลื่อนสู่การปฏิบัติให้ เกิดประสิทธิผลตามเป้าหมาย ทั้งนี้ แผน พัฒนาฯ ฉบับที่ ๑๒ ได้กำหนดเป้าหมายที่จะต้องบรรลุใน ๕ ปีแรก อย่างชัดเจนทั้งในมิติเศรษฐกิจ สังคม และ สิ่งแวดล้อม รวมทั้งปัจจัยสนับสนุนต่าง ๆ สำหรับการพัฒนา โดยที่ การกำหนดเป้าหมายที่จะบรรลุในระยะ ๕ ปีได้ พิจารณาและวิเคราะห์ถึงการต่อยอดให้เกิดผลสัมฤทธิ์จากการ ดำเนินการต่อไปอีกใน ๓ แผนจบจนถึงแผนพัฒนาฯ ฉบับที่ ๑๕ ในช่วงปี พ.ศ. ๒๕๗๕-๒๕๗๙ ซึ่งเป็นช่วง สิ้นสุดท้ายของยุทธศาสตร์ชาติการพัฒนาก็จะบรรลุเป้าหมาย อนาคตประเทศไทยในปี ๒๕๗๙ ที่กำหนดไว้ใน ยุทธศาสตร์ชาติ เป้าหมายการพัฒนาในแผนพัฒนาฯ ฉบับที่ ๑๒ ทั้งใน ระดับภาพรวมและรายสาขาของการ พัฒนาจึงเป็นรายละเอียดและ

องค์ประกอบของเป้าหมายของยุทธศาสตร์ชาติระยะ ๒๐ ปีในทุกด้าน โดยที่ แผนพัฒนาฯ ฉบับต่อๆ ไปก็จะกำหนด เป้าหมายและแนวทางการพัฒนามารับช่วงเมื่อผ่าน ๕ ปีแรกในช่วง แผนพัฒนาฯ ฉบับที่ ๑๒ ผ่านไป

หลักการสำคัญของแผนพัฒนาเศรษฐกิจและสังคมแห่งชาติฉบับที่ ๑๒ (พ.ศ.๒๕๖๐-๒๕๖๔)

การพัฒนาประเทศในระยะแผนพัฒนาฯ ฉบับที่ ๑๒ จะมุ่งบรรลุเป้าหมายในระยะ ๕ ปีที่จะ สามารถต่อยอดในระยะต่อไป เพื่อให้บรรลุเป้าหมายการพัฒนาระยะยาวตามยุทธศาสตร์ชาติ ๒๐ ปีโดยมี หลักการสำคัญของแผนฯ ดังนี้ ๑. ยึด “หลัก

ปรัชญาของเศรษฐกิจพอเพียง” ต่อเนื่องมาตั้งแต่แผนพัฒนาฯ ฉบับที่ ๙ เพื่อให้ เกิดบูรณาการการพัฒนาในทุกมิติอย่าง สมเหตุสมผล มีความพอประมาณ และมีระบบภูมิคุ้มกันและการ บริหารจัดการความเสี่ยงที่ดีซึ่งเป็นเงื่อนไขจำเป็นสำหรับ การพัฒนาที่ยั่งยืนซึ่งมุ่งเน้นการพัฒนาคนมีความเป็น คนที่สมบูรณ์ สังคมไทยเป็นสังคมคุณภาพ มีที่ยืนและเปิดโอกาส ให้กับทุกคนในสังคมได้ดำเนินชีวิตที่ดีมี สุขภาพและอยู่ร่วมกันอย่างสมานฉันท์ ในขณะที่ระบบเศรษฐกิจของประเทศก็ เจริญเติบโตอย่างต่อเนื่อง มี คุณภาพ และมีเสถียรภาพ การกระจายความมั่งคั่งอย่างทั่วถึงและเป็นธรรม เป็นการเติบโตที่ ไม่ทำลาย สิ่งแวดล้อม ความหลากหลายทางชีวภาพ ชุมชนวิถีชีวิต ค่านิยม ประเพณีและวัฒนธรรม ๒. ยึด “คนเป็น ศูนย์กลางการพัฒนา” มุ่งสร้างคุณภาพชีวิตและสุขภาวะที่ดีสำหรับคนไทย พัฒนาคนให้มีความเป็นคนที่สมบูรณ์มีวินัย ใฝ่รู้ มีความรู้ มีทักษะ มีความคิดสร้างสรรค์ มีทัศนคติที่ดี รับผิดชอบต่อสังคม มีจริยธรรมและคุณธรรม พัฒนาคนทุกช่วงวัย และเตรียมความพร้อมเข้าสู่สังคมผู้สูงอายุ อย่างมีคุณภาพ รวมถึงการสร้างคนให้ใช้ประโยชน์และอยู่กับสิ่งแวดล้อมอย่าง เกื้อกูล อนุรักษ์ ฟื้นฟู ใช้ ประโยชน์ทรัพยากรธรรมชาติและสิ่งแวดล้อมอย่างเหมาะสม ๓. ยึด “วิสัยทัศน์ภายใต้ยุทธศาสตร์ ชาติ ๒๐ ปี” มาเป็นกรอบของวิสัยทัศน์ประเทศไทยใน แผนพัฒนาฯ ฉบับที่ ๑๒ วิสัยทัศน์ “ประเทศไทยมีความมั่นคง มั่ง คั่ง ยั่งยืน เป็นประเทศพัฒนาแล้ว ด้วยการ พัฒนาตามหลักปรัชญาของเศรษฐกิจพอเพียง” หรือเป็นคติพจน์ประจำชาติว่า “มั่นคง มั่งคั่ง ยั่งยืน” โดยที่ วิสัยทัศน์ดังกล่าวต้องสนองตอบต่อผลประโยชน์แห่งชาติ อันได้แก่ การมีเอกราช อธิปไตย และบูรณาภาพแห่ง เขตอำนาจรัฐ การดำรงอยู่อย่างมั่นคง ยั่งยืนของสถาบันหลักของชาติ การดำรงอยู่อย่างมั่นคงของชาติ และ ประชาชนจากภัยคุกคามทุกรูปแบบ การอยู่ร่วมกันในชาติอย่างสันติสุขเป็นปึกแผ่นมีความมั่นคงทางสังคม ท่ามกลาง พหุสังคมและการมีเกียรติและศักดิ์ศรีของความเป็นมนุษย์ ความเจริญเติบโตของชาติ ความเป็น ธรรมและความอยู่ดีมีสุข ของประชาชน ความยั่งยืนของฐานทรัพยากรธรรมชาติสิ่งแวดล้อม ความมั่นคงทาง พลังงาน อาหารและน้ำ ความสามารถในการรักษาผลประโยชน์ของชาติภายใต้การเปลี่ยนแปลงของสภาวะ แวดล้อมระหว่างประเทศและการอยู่ร่วมกันอย่าง สันติประสานสอดคล้องกันด้านความมั่นคงในประชาคม อาเซียนและประชาคมโลกอย่างมีเกียรติและศักดิ์ศรีประเทศไทย ไม่เป็นภาระของโลกและสามารถเกื้อกูล ประเทศที่มีศักยภาพทางเศรษฐกิจที่ด้อยกว่า ๔. ยึด “เป้าหมายอนาคตประเทศ ไทยปี ๒๕๗๙” ที่เป็นเป้าหมายในยุทธศาสตร์ชาติ ๒๐ ปี มาเป็นกรอบในการกำหนดเป้าหมายที่จะบรรลุใน ๕ ปีแรกและ เป้าหมายในระดับย่อยลงมา ควบคู่กับกรอบ เป้าหมายที่ยั่งยืน (SDGs) ทั้งนี้ เป้าหมายประเทศไทยในปี ๒๕๗๙ ซึ่งเป็น ยอมรับร่วมกันนั้นพิจารณาจากมิติ ต่างๆ ทั้งประเด็นและลักษณะของการพัฒนา ลักษณะฐานการผลิตและบริการสำคัญ ของประเทศ ลักษณะของ คนไทยและสังคมไทยที่พึงปรารถนา และกลุ่มเป้าหมายในสังคมไทย โดยกำหนดไว้ดังนี้ “เศรษฐกิจและ สังคมไทยมีการพัฒนาอย่างมั่นคงและยั่งยืนบนฐานการพัฒนาที่ยั่งยืน สังคมไทยเป็นสังคมที่เป็นธรรมมี ความ เหลื่อมล้ำน้อย คนไทยเป็นมนุษย์ที่สมบูรณ์ เป็นพลเมืองที่มีวินัย ตื่นรู้และเรียนรู้ได้ด้วยตนเองตลอดชีวิต มี สุขภาพ ร่างกายและจิตใจที่สมบูรณ์ มีความเจริญเติบโตทางจิตวิญญาณ มีจิตสาธารณะและทำประโยชน์ต่อ ส่วนรวม มีความเป็น พลเมืองไทย พลเมืองอาเซียน และพลเมืองโลก ประเทศไทยมีบทบาทที่สำคัญในเวที ๔ นานาชาติ ระบบเศรษฐกิจตั้งอยู่ บนฐานของการใช้นวัตกรรมนำดิจิทัล สามารถแข่งขันในการผลิตได้และ ค่าขายเป็น มีความเป็นสังคมประกอบการ มีฐาน การผลิตและบริการที่มีคุณภาพและรูปแบบที่โดดเด่นเป็นที่ ต้องการในตลาดโลก เป็นฐานการผลิตและบริการที่สำคัญ เช่น การให้บริการคุณภาพทั้งด้านการเงิน ระบบโล จิสติกส์ บริการด้านสุขภาพ และท่องเที่ยวคุณภาพ เป็นครัวโลกของอาหาร คุณภาพและปลอดภัย เป็นฐาน อุตสาหกรรมและบริการอัจฉริยะที่เป็นอุตสาหกรรมแห่งอนาคตที่ใช้นวัตกรรม ทนมนุษย์ ทักษะสูงและ เทคโนโลยีอัจฉริยะ มาต่อยอดฐานการผลิตและบริการที่มีศักยภาพในปัจจุบันและพัฒนาฐานการผลิตและ บริการใหม่ๆ เพื่อน าประเทศไทยไปสู่การมีระบบเศรษฐกิจ สังคม และประชาชนที่มีความเป็นอัจฉริยะ” ๕. ยึด “หลักการ นำไปสู่การปฏิบัติให้เกิดผลสัมฤทธิ์อย่างจริงจังใน ๕ ปีที่ต่อยอดไปสู่ ผลสัมฤทธิ์ที่เป็นเป้าหมายระยะยาว” จากการที่

แผนพัฒนาฯ เป็นกลไกเชื่อมต่อในลำดับแรกที่จะกำกับและส่งเสริมต่อแนวทางการพัฒนาและเป้าหมายในยุทธศาสตร์ชาติ ๒๐ ปีให้เกิดการปฏิบัติในทุกระดับและในแต่ละด้าน อย่างสอดคล้องกัน แผนพัฒนาฯ ฉบับที่ ๑๒ จึงให้ความสำคัญกับการใช้กลไกประชารัฐที่เป็นการรวมพลัง ขับเคลื่อนจากทั้งภาครัฐ เอกชน และประชาชน โดยมีการกำหนดประเด็นบูรณาการของการพัฒนาที่มีลำดับ ความสำเร็จสูง และการกำหนดในระดับแผนงาน/โครงการสำคัญที่จะตอบสนองต่อเป้าหมายการพัฒนาได้ อย่างแท้จริง รวมทั้งการกำหนดเป้าหมายและตัวชี้วัดที่มีความครอบคลุมหลากหลายมิติมากกว่าในแผนพัฒนาฯ ฉบับที่ผ่านมา มา ในการกำหนดเป้าหมายได้คำนึงถึงความสอดคล้องกับเป้าหมายระยะยาวของยุทธศาสตร์ ชาติและการเป็นกรอบกำกับเป้าหมายและตัวชี้วัดในระดับย่อยลงมาที่จะต้องถูกส่งต่อและกำกับให้สามารถ ดำเนินการให้เกิดขึ้นอย่างมีผลสัมฤทธิ์ภายใต้กรอบการจัดสรรงบประมาณ การติดตามและประเมินผลการใช้ จ่ายเงินงบประมาณแผ่นดินและการติดตามประเมินผลการปฏิบัติราชการรวมทั้งการพัฒนาระบบราชการที่ สอดคล้องเป็นสาระเดียวกันหรือเสริมหนุนซึ่งกันและกัน แผนพัฒนาฯ ฉบับที่ ๑๒ จึงกำหนดประเด็นบูรณาการ เพื่อการพัฒนาเพื่อเป็นแนวทางสำคัญประกอบการจัดสรรงบประมาณแผ่นดิน รวบรวมและกำหนด แผนงาน/โครงการสำคัญในระดับปฏิบัติและกำหนดจุดเน้นในการพัฒนาเชิงพื้นที่ในระดับสาขาการผลิตและ บริการและจังหวัดที่เป็นจุดยุทธศาสตร์สำคัญ นอกจากนั้น แผนพัฒนาฯ ฉบับที่ ๑๒ ยังคงมุ่งเสริมสร้างกลไกการพัฒนาให้มี ประสิทธิภาพและสอดคล้องกับสถานการณ์ที่เป็นปัจจุบันมากขึ้นทั้งกลไกที่เป็นกฎหมายและกฎ ระเบียบต่างๆ และกลไกการทำงานในรูปแบบของคณะกรรมการหรือหน่วยงานที่รับผิดชอบการขับเคลื่อนยุทธศาสตร์ในทุก ระดับให้มีความเหมาะสมและสอดคล้องกับสถานการณ์ ลดความซ้ำซ้อน ทั้งในระดับประเทศและระดับพื้นที่ ให้ดำเนินงานได้อย่างมีประสิทธิภาพ และในขณะเดียวกันก็เพิ่มบทบาทของกลไกภาคองค์ความรู้ เทคโนโลยี นวัตกรรม และความคิดสร้างสรรค์ให้เป็นเครื่องมือหลักในการขับเคลื่อนการพัฒนาในทุกภาคส่วน

1. เพื่อวางรากฐานให้คนไทยเป็นคนที่สมบูรณ์มีคุณธรรมจริยธรรม มีระเบียบวินัย ค่านิยมที่ดี มีจิตสาธารณะ และมีความสุข โดยมีสุขภาวะและสุขภาพที่ดี ครอบครัวอบอุ่น ตลอดจน เป็นคนเก่งที่มีทักษะความรู้ความสามารถและพัฒนาตนเองได้ต่อเนื่องตลอดชีวิต

2. เพื่อให้คนไทยมีความมั่นคงทางเศรษฐกิจและสังคม ได้รับความเป็นธรรมในการเข้าถึง ทรัพยากรและบริการทางสังคมที่มีคุณภาพ ผู้ด้อยโอกาสได้รับการพัฒนาศักยภาพ รวมทั้งชุมชนมีความ เข้มแข็งพึ่งพาตนเองได้

3. เพื่อให้เศรษฐกิจเข้มแข็ง แข่งขันได้ มีเสถียรภาพและมีความยั่งยืน สร้างความเข้มแข็งของฐานการผลิตและบริการเดิมและขยายฐานใหม่โดยการใช้นวัตกรรมที่เข้มข้นมากขึ้น สร้างความเข้มแข็งของ เศรษฐกิจฐานรากและสร้างความมั่นคงทางพลังงาน อาหาร และน้ำ

4. เพื่อรักษาและฟื้นฟูทรัพยากรธรรมชาติและคุณภาพสิ่งแวดล้อมให้สามารถสนับสนุนการ เติบโตที่เป็นมิตรกับสิ่งแวดล้อมและการมีคุณภาพชีวิตที่ดีของประชาชน

5. เพื่อให้การบริหารราชการแผ่นดินมีประสิทธิภาพ โปร่งใส ทันสมัย และมีการทำงาน เชิงบูรณาการของภาคีการพัฒนา

6. เพื่อให้มีการกระจายความเจริญไปสู่ภูมิภาคโดยการพัฒนาภาคและเมืองเพื่อรองรับ การพัฒนายกระดับฐานการผลิตและบริการเดิมและขยายฐานการผลิตและบริการใหม่

7. เพื่อผลักดันให้ประเทศไทยมีความเชื่อมโยง (Connectivity) กับประเทศต่างๆ ทั้งในระดับ อนุภูมิภาค ภูมิภาค และนานาชาติได้อย่างสมบูรณ์และมีประสิทธิภาพ รวมทั้งให้ประเทศไทยมีบทบาทนำและ สร้างสรรค์ในด้าน การค้า การบริการ และการลงทุนภายใต้กรอบความร่วมมือต่างๆ ทั้งในระดับอนุภูมิภาค ภูมิภาค และโลก

เป้าหมายรวม เพื่อให้เป็นไปตามวัตถุประสงค์ดังกล่าว ได้กำหนดเป้าหมายรวมการพัฒนาของแผนพัฒนาฯ ฉบับที่ 12 ประกอบด้วย

1. คนไทยมีคุณลักษณะเป็นคนไทยที่สมบูรณ์มีวินัย มีทัศนคติและพฤติกรรมตามบรรทัดฐาน ที่ดีของสังคม มีความเป็นพลเมืองตื่นรู้ มีความสามารถในการปรับตัวได้อย่างรู้เท่าทันสถานการณ์ มีความ รับผิดชอบและทำประโยชน์ ต่อส่วนรวม มีสุขภาพกายและใจที่ดีมีความเจริญงอกงามทางจิตวิญญาณ มีวิถีชีวิตที่พอเพียง และมีความเป็นไทย

2. ความเหลื่อมล้ำทางด้านรายได้และความยากจนลดลง เศรษฐกิจฐานรากมีความเข้มแข็ง ประชาชนทุกคนมีโอกาสในการเข้าถึงทรัพยากร การประกอบอาชีพ และบริการทางสังคมที่มีคุณภาพอย่างทั่วถึง และเป็นธรรม กลุ่มที่มีรายได้ต่ำสุดร้อยละ 40 มีรายได้เพิ่มขึ้นอย่างน้อยร้อยละ 15

3. ระบบเศรษฐกิจมีความเข้มแข็งและแข่งขันได้โครงสร้างเศรษฐกิจปรับสู่เศรษฐกิจฐาน บริการและดิจิทัล มีผู้ประกอบการรุ่นใหม่และเป็นสังคมผู้ประกอบการ ผู้ประกอบการขนาดกลางและขนาดเล็ก ที่เข้มแข็งสามารถใช้ นวัตกรรมและเทคโนโลยีดิจิทัลในการสร้างสรรค์คุณค่าสินค้าและบริการ มีระบบการ ผลิตและให้บริการจากฐานรายได้ เดิมที่มีมูลค่าเพิ่มสูงขึ้น และมีการลงทุนในการผลิตและบริการฐานความรู้ ขึ้นสูงใหม่ๆ ที่เป็นมิตรกับสิ่งแวดล้อมและชุมชน รวมทั้งกระจายฐานการผลิตและการให้บริการสู่ภูมิภาคเพื่อ ลดความเหลื่อมล้ำ โดยเศรษฐกิจไทยมีเสถียรภาพและมี อัตราการขยายตัวเฉลี่ยร้อยละ 5 ต่อปี และมีปัจจัย สนับสนุน อาทิ ระบบโลจิสติกส์ พลังงาน และการลงทุนวิจัยและ พัฒนา ที่เอื้อต่อการขยายตัวของภาคการผลิต และบริการ

4. ทูทางธรรมชาติและคุณภาพสิ่งแวดล้อมสามารถสนับสนุนการเติบโตที่เป็นมิตรกับ สิ่งแวดล้อม มีความ มั่นคงทางอาหาร พลังงาน และน้ำ โดยเพิ่มพื้นที่ป่าไม้ให้ได้ร้อยละ 40 ของพื้นที่ ประเทศเพื่อรักษาความสมดุลของระบบ นิเวศ ลดการปล่อยก๊าซเรือนกระจกในภาคพลังงานและขนส่งไม่น้อย กว่าร้อยละ 7 ภายในปี 2563 เทียบกับการปล่อย ในกรณีปกติ มีปริมาณหรือสัดส่วนของขยะมูลฝอยที่ได้รับ การจัดการอย่างถูกหลักสุขาภิบาลเพิ่มขึ้น และรักษาคุณภาพ น้ำและคุณภาพอากาศในพื้นที่วิกฤตให้อยู่ ในเกณฑ์มาตรฐาน

5. มีความมั่นคงในเอกราชและอธิปไตย สังคมปลอดภัย สามัคคี สร้างภาพลักษณ์ดี และเพิ่ม ความเชื่อมั่น ของนานาชาติต่อประเทศไทย ความขัดแย้งทางอุดมการณ์และความคิดในสังคมลดลง ปัญหา อาชญากรรมลดลงปริมาณ ความสูญเสียจากภัยโจรสลัดและการลักลอบขนส่งสินค้าและค่านมนุษย์ลดลง มีความพร้อมที่ปกป้องประชาชนจากการ ก่อการร้ายและภัยพิบัติทางธรรมชาติ ประเทศไทยมีส่วนร่วมในการ กำหนดบรรทัดฐานระหว่างประเทศ เกิดความเชื่อมโยง การขนส่ง โลจิสติกส์ ห่วงโซ่มูลค่าเป็นหุ้นส่วนการพัฒนาที่สำคัญในอนุภูมิภาค ภูมิภาค และโลก อัตราการเติบโต ของมูลค่าการลงทุนและการส่งออกของ ไทยในอนุภูมิภาค ภูมิภาค และอาเซียนสูงขึ้น

6. มีระบบบริหารจัดการภาครัฐที่มีประสิทธิภาพ ทันสมัย โปร่งใส ตรวจสอบได้ กระจาย อำนาจและมี ส่วนร่วมจากประชาชน บทบาทภาครัฐในการให้บริการซึ่งภาคเอกชนดำเนินการแทนได้ดีกว่า ลดลง เพิ่มการใช้ระบบ ดิจิทัลในการให้บริการ ปัญหาคอร์รัปชั่นลดลง และการบริหารจัดการขององค์กร ปกครองส่วนท้องถิ่นมีอิสระมากขึ้น โดยอันดับประสิทธิภาพภาครัฐที่จัดทำโดยสถาบันการจัดการนานาชาติและ อันดับความยากง่ายในการดำเนินธุรกิจในประเทศดีขึ้น การใช้จ่ายภาครัฐและระบบงบประมาณมีประสิทธิภาพ สูง ฐานภาษีกว้างขึ้น และดัชนีการรับรู้การทุจริต ดีขึ้น รวมถึงมีบุคลากรภาครัฐที่มีความรู้ความสามารถและ ปรับตัวได้ทันกับยุคดิจิทัลเพิ่มขึ้น

1.3 แผนพัฒนาภาค/แผนพัฒนากลุ่มจังหวัด/แผนพัฒนาจังหวัด

3.1.1 ยุทธศาสตร์การพัฒนาประเทศ (Country Strategy)

ยุทธศาสตร์ประเทศ (Country Strategy) จัดทำขึ้นจากการประชุมเชิงปฏิบัติการหัวหน้าส่วนราชการ ระดับปลัดกระทรวงหรือเทียบเท่า วาระพิเศษ เมื่อวันที่ 13 ตุลาคม 2555 ณ โรงแรมเชอราตัน พัทยา จังหวัดชลบุรี เพื่อร่วมกันวางยุทธศาสตร์ วิสัยทัศน์ เป้าหมายและแนวทางในการทำงานร่วมกันในปีงบประมาณ 2556 และเป็นกรอบ ในการจัดทำงบประมาณปี 2557 ตลอดจนแลกเปลี่ยนความเห็นเกี่ยวกับภาพรวมของการทำงานร่วมกันในรอบปี ที่ผ่านมา ซึ่งเดิมประกอบด้วย 4 ยุทธศาสตร์ 28 ประเด็นหลัก 56 แนวทางการดำเนินการ รวมทั้งได้มีการบูรณาการ ร่วมกับยุทธศาสตร์การเข้าสู่ประชาคมอาเซียน (ASEAN Strategy) จากการประชุมเชิงปฏิบัติการการเข้าสู่ประชาคม อาเซียน ปี 2558 ครั้งที่ 2 เมื่อวันที่ 24 ตุลาคม 2555 ณ ห้องประชุม 501 ตึกบัญชาการ ทาเนียบรัฐบาล เพื่อเตรียมความพร้อมของหน่วยงานที่เกี่ยวข้องในการเข้าสู่ประชาคมอาเซียน ซึ่งเดิมประกอบด้วย 8 ยุทธศาสตร์ โดยหลังจากการบูรณาการเป็นยุทธศาสตร์ประเทศ (Country Strategy) ประกอบด้วย 4 ยุทธศาสตร์ 30 ประเด็นหลัก 79 แนวทางการดำเนินการ เพื่อเป็นกรอบการจัดสรรงบประมาณรายจ่ายประจำปีงบประมาณ พ.ศ. 2557 โดยมีรายละเอียดดังนี้

วิสัยทัศน์ : “ประเทศไทยมีขีดความสามารถในการแข่งขัน คนไทยอยู่ดีกินดี มีความเสมอภาค และเป็นธรรม”

หลักการของยุทธศาสตร์ : “ต่อยอดรายได้จากฐานเดิม สร้างรายได้จากโอกาสใหม่ เพื่อความ สมดุล และการพัฒนาอย่างยั่งยืน”

วัตถุประสงค์ :

1. รักษาฐานรายได้เดิม และสร้างรายได้ใหม่
2. เพิ่มประสิทธิภาพของระบบการผลิต (ต้องผลิตสินค้าได้เร็วกว่าปัจจุบัน)
3. ลดต้นทุนให้กับธุรกิจ (ด้วยการลดต้นทุนค่าขนส่งและโลจิสติกส์)

เป้าหมายเชิงยุทธศาสตร์ :

1. การเพิ่มรายได้จากฐานเดิม
2. การสร้างรายได้จากโอกาสใหม่
3. การลดรายจ่าย
4. การเพิ่มประสิทธิภาพในการแข่งขัน

3.1.3 นโยบายของรัฐบาล ได้มุ่งเน้นการดำเนินการแก้ไขปัญหาที่สำคัญโดยถือเป็นนโยบายเร่งด่วนมี 8 ด้าน

1. นโยบายเร่งด่วนที่จะดำเนินการในปีแรก
2. นโยบายความมั่นคงแห่งรัฐ
3. นโยบายเศรษฐกิจ
4. นโยบายสังคมและคุณภาพชีวิต
5. นโยบายที่ดิน ทรัพยากรธรรมชาติและสิ่งแวดล้อม
6. นโยบายวิทยาศาสตร์ เทคโนโลยีการวิจัย และนวัตกรรม

7. นโยบายการต่างประเทศและเศรษฐกิจระหว่างประเทศ และ

8. นโยบายการบริหารกิจการบ้านเมืองที่ดี

1) นโยบายเร่งด่วนที่จะดำเนินการในปีแรก มี 16 เรื่อง คือ

1. สร้างความปรองดองสมานฉันท์ของคนในชาติ
2. กำหนดให้การแก้ไขและป้องกันปัญหายาเสพติด
3. ป้องกันและปราบปรามการทุจริตและประพฤติมิชอบ
4. ส่งเสริมให้มีการบริหารจัดการน้ำอย่างบูรณาการ
5. เร่งนำสันติสุขและความปลอดภัยจังหวัดชายแดนภาคใต้
6. เร่งฟื้นฟูความสัมพันธ์กับประเทศเพื่อนบ้านและนานาชาติ
7. แก้ไขปัญหาความเดือดร้อนของประชาชน
8. ยกระดับคุณภาพชีวิตของประชาชน
9. ปรับลดภาษีเงินได้นิติบุคคล
10. ส่งเสริมให้ประชาชนเข้าถึงแหล่งเงินทุน
11. ยกระดับราคาสินค้าเกษตรกรรมและให้เข้าถึงแหล่งเงินทุน
12. เร่งเพิ่มรายได้จากการท่องเที่ยว
13. สนับสนุนการพัฒนางานศิลปหัตถกรรมและผลิตภัณฑ์ชุมชน
14. พัฒนาระบบประกันสุขภาพ
15. จัดหาเครื่องคอมพิวเตอร์แท็บเล็ตให้แก่โรงเรียน
16. เร่งรัดและผลักดันการปฏิรูปการเมือง

3.1.4 ประเด็นยุทธศาสตร์ของจังหวัด

วิสัยทัศน์ “โคราช เมืองหลวงแห่งภาคอีสาน”

พันธกิจ

1. บูรณาการ พัฒนาเมือง ชุมชนและชนบทให้บรรลุตามเกณฑ์เมืองน่าอยู่ขององค์การอนามัยโลก
2. ขับเคลื่อนกระบวนการมีส่วนร่วมพัฒนาสังคมคุณภาพ สังคมที่เอื้ออาทรและสังคมสมานฉันท์
3. สนับสนุนการผลักดันให้เกิดโครงข่ายคมนาคมขนส่งที่เชื่อมโยงในภูมิภาคและประเทศเพื่อนบ้าน
4. สนับสนุนและส่งเสริมการผลิตพลังงานทดแทนเพื่อระบบเศรษฐกิจสีเขียว
5. สร้างกระบวนการผลิต แปรรูปสินค้าการเกษตรและอาหารปลอดภัยเพื่อเพิ่มผลิตภาพอย่างมี

ประสิทธิภาพ

6. เสริมสร้างภาคเกษตร อุตสาหกรรม บริการ การศึกษา และวัฒนธรรมเพื่อเตรียมความพร้อมเข้าสู่

อาเซียน

7. บูรณาการบริหารจัดการ ทรัพยากรธรรมชาติและสิ่งแวดล้อมอย่างมีคุณภาพที่ยั่งยืน
8. ส่งเสริมสนับสนุนการบริหารงานภาครัฐตามหลักการบริหารกิจการบ้านเมืองที่ดีหรือธรรมาภิบาล

เป้าประสงค์

1. พัฒนาจังหวัดฯ เป็นเมืองหลักรองรับความเจริญของภาคตะวันออกเฉียงเหนือเพื่อมุ่งสู่เมืองที่น่าอยู่

2. พัฒนาสังคมอย่างทั่วถึงและยั่งยืน
3. พัฒนาระบบโครงข่ายคมนาคมขนส่ง พลังงานสะอาด และศูนย์กระจายสินค้ารองรับความเจริญเติบโตทางเศรษฐกิจและสังคมเพื่อเตรียมความพร้อมเข้าสู่ประชาคมอาเซียน
4. พัฒนาสินค้าเกษตรสีเขียวและอาหารปลอดภัยมุ่งสู่ครัวโลก
5. เสริมสร้างอุตสาหกรรมสะอาดและการท่องเที่ยวสีเขียว

ประเด็นยุทธศาสตร์ (ตามลำดับความสำคัญ)

1. พัฒนาปัจจัยแวดล้อมทางการแข่งขันของอุตสาหกรรมเกษตรและเชื่อมโยงห่วงโซ่อุปทานเพื่อพัฒนาไปสู่ครัวของโลก และฐานการผลิตพลังงานสะอาด
2. พัฒนาระบบโลจิสติกส์และการค้าเพื่อเป็นศูนย์กลางความเจริญของภาคอีสานและรองรับประชาคมเศรษฐกิจอาเซียน
3. พัฒนาศักยภาพการท่องเที่ยวและผลิตภัณฑ์ชุมชนเพื่อสร้างและกระจายรายได้ไปสู่ประชาชนในพื้นที่
4. พัฒนาสังคมคุณภาพที่ทั่วถึงและยั่งยืนเพื่อสู่การเป็นเมืองน่าอยู่
5. พัฒนาระบบสาธารณสุขและสิ่งแวดล้อม และการบริหารจัดการน้ำอย่างบูรณาการ
6. ส่งเสริมการปกครองระบอบประชาธิปไตยและความมั่นคงของบ้านเมือง

1.4 ยุทธศาสตร์การพัฒนางานองค์กรปกครองส่วนท้องถิ่นในเขตจังหวัด

1. วิสัยทัศน์

“องค์กรปกครองส่วนท้องถิ่นจังหวัดนครราชสีมา เป็นองค์กรหลักในการบริหารจัดการสาธารณะที่มีประสิทธิภาพ เพื่อคุณภาพชีวิตที่ดีของประชาชน”

2. พันธกิจ

ปฏิบัติการกิจอำนาจหน้าที่ตามพระราชบัญญัติองค์การบริหารส่วนจังหวัด พ.ศ. 2540 (และที่แก้ไขเพิ่มเติมถึงฉบับที่ 4 พ.ศ. 2552) พระราชบัญญัติเทศบาล พ.ศ. 2496 (และที่แก้ไขเพิ่มเติมถึงฉบับที่ 13 พ.ศ. 2552) พระราชบัญญัติสภาพัฒนาการปกครองส่วนตำบล พ.ศ. 2537 (และที่แก้ไขเพิ่มเติมถึงฉบับที่ 5 พ.ศ. 2546) พระราชบัญญัติกำหนดแผนและขั้นตอนการกระจายอำนาจให้แก่องค์กรปกครองส่วนท้องถิ่น พ.ศ. 2542 และตามกฎหมายอื่นที่เกี่ยวข้อง อย่างมีประสิทธิภาพ

3. เป้าหมายการพัฒนา

1. ประชาชนมีแหล่งน้ำเพียงพอต่ออุปโภคและทำการเกษตร
2. ประชาชนสามารถเข้าถึงบริการศึกษาที่มีคุณภาพและมาตรฐาน และเกิดการเรียนรู้อย่างต่อเนื่อง
3. ประชาชนมีทักษะในการประกอบอาชีพ ด้านการเกษตร
4. ประชาชนมีคุณภาพชีวิตที่ดี
5. ประชาชนเข้าถึงบริการทางสาธารณสุข มีสุขภาพแข็งแรง
6. ประชาชนได้ใช้เส้นทางคมนาคมที่มีมาตรฐาน ปลอดภัยใช้งานได้ดี
7. ประชาชนได้ร่วมกิจกรรมส่งเสริมประเพณีและวัฒนธรรมของท้องถิ่นอย่างเหมาะสม
8. ประชาชนได้มีส่วนร่วมในกิจกรรมกีฬาและนันทนาการอย่างเหมาะสม

9. ประชาชนมีส่วนร่วมในกิจกรรมส่งเสริมการท่องเที่ยว
10. องค์กรปกครองส่วนท้องถิ่นมีธรรมาภิบาลดีขึ้น
11. ประชาชนมีความปลอดภัยในชีวิตและทรัพย์สิน
12. สิ่งแวดล้อมและทรัพยากรธรรมชาติได้รับการฟื้นฟูและอนุรักษ์

ยุทธศาสตร์การพัฒนาขององค์กรปกครองส่วนท้องถิ่นจังหวัดนครราชสีมา

1. ยุทธศาสตร์ที่ 1 การสานต่อแนวทางพระราชดำริ

แนวทางการพัฒนา

(1) ประสานและบริหารการจัดการน้ำ ตามพระดำรัสของพระบาทสมเด็จพระเจ้าอยู่หัวฯ เมื่อปี 2538 เพื่อแก้ไขและป้องกันปัญหาอุทกภัยอย่างเป็นระบบ

(2) พัฒนาการขุดลอก คูคลองและจัดสร้างแหล่งน้ำ สงวนและเก็บกักน้ำเพื่อการเกษตร เพื่ออุปโภคและบริโภค รวมทั้งวางโครงการเพื่อแก้ไขปัญหาน้ำท่วมและน้ำแล้ง

(3) พัฒนาชุมชนและสังคมตามแนวทางปรัชญาเศรษฐกิจพอเพียง

2. ยุทธศาสตร์ที่ 2 ด้านการพัฒนาศึกษา

แนวทางการพัฒนา

(1) ส่งเสริมและพัฒนาระบบการศึกษา ให้เป็นไปตามมาตรฐานการศึกษา

(2) พัฒนาและเตรียมบุคลากรด้านการศึกษา ครู นักเรียน ให้เป็นผู้มีคุณภาพมีทักษะและศักยภาพตามมาตรฐานสากล รองรับประชาคมอาเซียน

(3) สนับสนุนให้มีการนำระบบเทคโนโลยีสารสนเทศมาเป็นเครื่องมือและประกอบการศึกษา เป็นเครื่องมือของชุมชนและประชาชนทั่วไป

(4) ส่งเสริมให้ประชาชนได้เตรียมความพร้อมและตระหนักถึงความสำคัญของการเข้าสู่ประชาคมอาเซียนในทุกด้าน

(5) ส่งเสริมการศึกษาในระบบ นอกระบบ และการศึกษาตามอัธยาศัย

3. ยุทธศาสตร์ที่ 3 ด้านการพัฒนากเกษตร

แนวทางการพัฒนา

(1) พัฒนา ปรับปรุงพันธุ์พืชและเมล็ดพันธุ์พืชที่ดีมีคุณภาพ ส่งเสริมให้เกิดเกษตรอุตสาหกรรม เกิดพันธุ์พืชใหม่ ๆ ที่มีคุณภาพสูงขึ้น โดยขอความร่วมมือและให้ความร่วมมือกับหน่วยงานทั้งภาครัฐและเอกชน

(2) ลดต้นทุนการผลิตและเพิ่มมูลค่าผลผลิตทางการเกษตร ปรับปรุงผลผลิตให้มีคุณภาพ มีมาตรฐานสากลโดยความร่วมมือและให้ความร่วมมือกับหน่วยงานทั้งภาครัฐและเอกชน

(3) ส่งเสริมและพัฒนาเครือข่ายผู้นำด้านการเกษตรอาสาสมัครการเกษตร

(4) ส่งเสริมสนับสนุนการถนอมและแปรรูปสินค้าทางการเกษตร และเพิ่มช่องทางตลาด

(5) สนับสนุนการทำเกษตรทางเลือก ตามนโยบายเศรษฐกิจพอเพียง

(6) ส่งเสริมประชาชนในท้องถิ่นให้มีการเลี้ยงสัตว์เศรษฐกิจ เพื่อการบริโภค เพื่อจำหน่ายและเพื่อการอนุรักษ์

4. ยุทธศาสตร์ที่ 4 ด้านการพัฒนาสังคม

แนวทางการพัฒนา

- (1) ส่งเสริมและพัฒนาบทบาทของผู้นำชุมชนคณะกรรมการหมู่บ้านและชุมชนให้เข้มแข็ง
- (2) ส่งเสริมความเข้มแข็งของชุมชน
- (3) ส่งเสริม พัฒนาบทบาทและคุณภาพชีวิตของเด็กเยาวชน สตรี ผู้สูงอายุ ผู้พิการ ผู้ด้อยโอกาส ประชาชน และคุ้มครองสิทธิเสรีภาพของประชาชน
- (4) ส่งเสริมพัฒนาคุณภาพและศักยภาพตามความสามารถของแรงงานในท้องถิ่น
- (5) ป้องกันและแก้ไขปัญหาการเสพ การผลิตและการจำหน่ายยาเสพติดในทุกกระดับ
- (6) ดำเนินการโครงการ เพื่อให้บริการประชาชน และรับทราบปัญหา อุปสรรค และความต้องการของประชาชนในพื้นที่
- (7) ส่งเสริมและประกาศเกียรติคุณผู้ที่เป็นแบบอย่างที่ดี และสร้างคุณประโยชน์ต่อสังคม สร้างชื่อเสียงให้กับจังหวัดนครราชสีมา

5 ยุทธศาสตร์ที่ 5 ด้านการพัฒนาสาธารณสุข

แนวทางการพัฒนา

- (1) พัฒนาศักยภาพของอาสาสมัครสาธารณสุขประจำหมู่บ้าน (อสม.)
- (2) ส่งเสริมและสนับสนุนให้การรักษายาบาลประชาชนในทุกกระดับ ให้มีคุณภาพและมาตรฐาน โดยร่วมมือกับโรงพยาบาลส่งเสริมสุขภาพตำบล และหน่วยงาน หรือองค์กรที่เกี่ยวข้อง
- (3) ส่งเสริมสุขภาพและอนามัยของประชาชนในทุกกระดับ ให้มีสุขภาพแข็งแรง โดยให้การเรียนรู้ การดูแลสุขภาพ การออกกำลังกาย การป้องกันโรค การใช้ยาอย่างถูกต้อง การรับประทานอาหารที่มีประโยชน์ และการเข้ารับการตรวจสุขภาพหรือการรับบริการด้านสาธารณสุขตามขั้นตอนและวิธีการทางการแพทย์

6 ยุทธศาสตร์ที่ 6 ด้านการพัฒนาโครงสร้างพื้นฐาน

แนวทางการพัฒนา

- (1) ส่งเสริมสนับสนุนการวางระบบการพัฒนาด้านโครงสร้างพื้นฐาน ให้สอดคล้องกับความต้องการ และความต้องการของประชาชน
- (2) ก่อสร้าง ปรับปรุงเส้นทางคมนาคมอย่างทั่วถึง
- (3) ประสาน สนับสนุน ร่วมมือกับส่วนราชการและองค์กรปกครองส่วนท้องถิ่นอื่นๆ เพื่อสนับสนุนเครื่องมือ เครื่องจักรกล ตลอดจนผู้ปฏิบัติงานที่มีความชำนาญในการพัฒนาโครงสร้างพื้นฐาน
- (4) ประสานในการแก้ไขปัญหาความเดือดร้อนของประชาชนในด้านสาธารณสุขปโภค และส่งเสริมให้ประชาชนเข้าใจในการใช้และรักษาสาธารณสุขปโภคอย่างคุ้มค่า
- (5) ดำเนินการปรับปรุงระบบขนส่งในจังหวัดนครราชสีมา เพื่อแก้ไขปัญหาการจราจร ความปลอดภัยและความเป็นระเบียบในการให้บริการแก่ประชาชน

7 ยุทธศาสตร์ที่ 7 ด้านการพัฒนาการท่องเที่ยวศาสนา – วัฒนธรรมประเพณี และกีฬา

แนวทางการพัฒนา

- (1) พัฒนาฟื้นฟูและส่งเสริมกิจกรรมด้านศาสนา ศิลปวัฒนธรรมและประเพณีของชุมชนท้องถิ่น

โคโรนา โดยการอนุรักษ์สืบสานต่อและเชื่อมโยงสู่กิจกรรมการท่องเที่ยว

(2) พัฒนาและฟื้นฟูแหล่งท่องเที่ยว สร้างแหล่งท่องเที่ยวใหม่ รวมทั้งกิจกรรมด้านการท่องเที่ยว และสิ่งอำนวยความสะดวกต่าง ๆ กระตุ้นเศรษฐกิจ และสร้างรายได้จากการท่องเที่ยวของจังหวัดนครราชสีมา เพิ่มขึ้น

(3) สนับสนุนและส่งเสริมความสามารถของผู้ประกอบการธุรกิจท่องเที่ยว และสร้างเครือข่ายพัฒนาคุณภาพสินค้าและบริการ โดยการจับคู่ธุรกิจพัฒนาคุณภาพสินค้าและขยายตลาดสินค้าทั้งภายในประเทศ และต่างประเทศ

(4) ส่งเสริมและสนับสนุนกิจกรรมลานกีฬา และจัดการแข่งขันกีฬาประเภทต่าง ๆ รวมถึงการสร้างความเป็นเลิศทางด้านกีฬา

8) ยุทธศาสตร์ที่ 8 ด้านการบริหารจัดการบ้านเมืองที่ดี

แนวทางการพัฒนา

(1) ปรับปรุงโครงสร้างการบริหารงาน ให้รองรับการปฏิบัติการกิจหน้าที่ ตามกฎหมายกำหนด อย่างมีประสิทธิภาพ

(2) นำระบบสารสนเทศมาใช้ในการบริหารงานภายในองค์กร

(3) สนับสนุนบุคลากรในสังกัด ให้ได้รับการศึกษา อบรมการทำวิจัย เพิ่มพูนความรู้ เพื่อยกระดับประสิทธิภาพ การทำงานให้เกิดประสิทธิผลในการบริการประชาชน และในการสื่อสารและร่วมมือกับประชาคมอาเซียน

(4) บูรณาการจัดทำแผนพัฒนาท้องถิ่น ร่วมกันระหว่างหน่วยงานภาครัฐ และเอกชนองค์กรปกครองส่วนท้องถิ่นพัฒนาท้องถิ่น สร้างประโยชน์สูงสุดแก่ประชาชนในจังหวัดนครราชสีมา

(5) เปิดโอกาสให้ประชาชนได้เข้ามีส่วนร่วมในการกำหนดนโยบายและความต้องการ ของประชาชนในการพัฒนาจังหวัดนครราชสีมา

(6) เพิ่มประสิทธิภาพในการปฏิบัติราชการ

9 ยุทธศาสตร์ที่ 9 ด้านการรักษาความปลอดภัยในชีวิตและทรัพย์สิน

แนวทางการพัฒนา

(1) ส่งเสริมและสนับสนุนการติดตั้งระบบเตือนภัยธรรมชาติ และภัยพิบัติต่าง ๆ

(2) ส่งเสริม สนับสนุนและร่วมมือกับส่วนราชการหน่วยงาน มูลนิธิการกุศลและองค์กรที่เกี่ยวข้องในการเตรียมความพร้อมในการป้องกันภัย และการช่วยเหลือผู้ประสบภัย

(3) ส่งเสริม และสนับสนุนการติดตั้งระบบกล้องวงจรปิดในเขตชุมชน และสถานที่สำคัญ โดยความอบอุ่นใจ และความปลอดภัยในชีวิตและทรัพย์สินของประชาชน

(4) สนับสนุนการฝึกอบรมจัดตั้งและอบรมฟื้นฟูตำรวจบ้าน และอาสาสมัครป้องกันภัยฝ่ายพลเรือน (อปพร.) และดูแลรักษาความปลอดภัยและการจราจร

10 ยุทธศาสตร์ที่ 10 ด้านการอนุรักษ์ทรัพยากรธรรมชาติและสิ่งแวดล้อม

แนวทางการพัฒนา

(1) พัฒนาฟื้นฟูและอนุรักษ์ธรรมชาติ สิ่งแวดล้อมแหล่งน้ำ ลุ่มน้ำลำคลอง และป่าไม้ให้มีความ

อุดมสมบูรณ์

(2) ธรนรงค์สร้างจิตสำนึก เพื่อป้องกันและแก้ไขปัญหามลพิษและปัญหาสิ่งแวดล้อมของชุมชน
ท้องถิ่นทุกระดับ

(3) จัดทำระบบกำจัดขยะรวม และจัดการขยะมูลฝอยและสิ่งปฏิกูล

2. ยุทธศาสตร์องค์กรปกครองส่วนท้องถิ่น

2.1 วิสัยทัศน์

องค์การบริหารส่วนตำบลดอน ได้กำหนดวิสัยทัศน์ (Vision) เพื่อเป็นสภาพการณ์ในอุดมคติซึ่งเป็นจุดหมายและปรารถนา คาดหวังที่จะให้เกิดขึ้นหรือบรรลุผลในอนาคตข้างหน้า ตำบลดอนเป็นตำบลขนาดเล็ก มีความมุ่งหวังที่จะพัฒนาสังคมในทุกด้าน เน้นการพัฒนาการเกษตร เพราะประชาชนส่วนใหญ่ในพื้นที่ประกอบอาชีพเกษตรกรรม และคาดการณ์ว่าในอนาคตต้องเป็นชุมชนที่สงบสุข น่าอยู่ มีคุณภาพชีวิตที่ดีขึ้น จากอาชีพทางการเกษตร มุ่งสร้างบริการสาธารณะที่สนับสนุนอาชีพเกษตรกรรม มีการพัฒนาทางด้านเศรษฐกิจและสังคม และมีความสมานฉันท์ ร่วมแรงร่วมใจกันในการพัฒนาตำบล จึงได้กำหนดวิสัยทัศน์ คาดหวังที่จะให้เกิดขึ้นในอนาคต ดังนี้

“ระบบชลประทานสะดวก ผลผลิตทางการเกษตรดี การคมนาคมขนส่งรวดเร็ว นำไปสู่คุณภาพชีวิตที่ดี”

2.2 ยุทธศาสตร์

ยุทธศาสตร์และแนวทางการพัฒนา

การกำหนดยุทธศาสตร์ มีการวิเคราะห์ระดับความสำคัญ โดยการรวบรวมข้อมูลและปัญหา ความเดือดร้อนและความต้องการของประชาชน จากประชาคมหมู่บ้าน ประชาคมตำบล โดยการนำแผนชุมชน มาใช้พิจารณาประกอบพร้อมทั้งจัดลำดับความสำคัญของปัญหา มีการประเมินสถานการณ์ของท้องถิ่นในปัจจุบัน โดยใช้เทคนิค SWOT analysis ซึ่งวิเคราะห์ถึงโอกาส และสภาวะคุกคามหรือข้อจำกัด รวมถึงการวิเคราะห์ จุดอ่อน จุดแข็งของท้องถิ่น ซึ่งเป็นการพิจารณาถึงปัจจัยภายในและภายนอก เพื่อนำไปสู่การกำหนดวิสัยทัศน์ และภารกิจหลักการพัฒนาท้องถิ่น เพื่อบรรลุวิสัยทัศน์ขององค์การบริหารส่วนตำบลมียุทธศาสตร์หลักที่จะ ดำเนินการให้ประสบความสำเร็จ โดยนำเอาวิสัยทัศน์และภารกิจหลักมาพิจารณากำหนดยุทธศาสตร์และแนวทางการพัฒนา เพื่อนำท้องถิ่นบรรลุผลสำเร็จความต้องการในอนาคต กำหนดยุทธศาสตร์การพัฒนา รวม 8 ยุทธศาสตร์ และมีแนวทางการพัฒนาองค์การบริหารส่วนตำบลดอน จำนวน 21 แนวทาง ซึ่งเป็นการ สนับสนุนยุทธศาสตร์การพัฒนาจังหวัดในบรรลุเป้าประสงค์ ดังนี้

ยุทธศาสตร์ที่ 1 การพัฒนาด้านโครงสร้างพื้นฐาน

แนวทางการพัฒนา

1. การจัดให้มีและบำรุงรักษาทางบก ทางน้ำ และทางระบายน้ำและการปรับปรุงบำรุงรักษาในเขตชุมชนและท้องถิ่น
2. การจัดให้มีและบำรุงรักษาทางบก ทางน้ำ ที่เชื่อมต่อระหว่างองค์กรปกครองส่วนท้องถิ่น
3. การพัฒนาสาธารณูปโภค - สาธารณูปการ

ยุทธศาสตร์ที่ 2 การพัฒนาแหล่งน้ำ

แนวทางการพัฒนา

1. ส่งเสริมเชื่อมโยงการชลประทาน ก่อสร้างฝาย ทำนบกั้นน้ำ ขุดลอก ขุดสระ พัฒนาแหล่งน้ำ คลองน้ำ และกระจายการใช้ประโยชน์

ยุทธศาสตร์ที่ 3 เสริมสร้างความสามารถทางเศรษฐกิจและบรรเทาปัญหาความยากจน

แนวทางการพัฒนา

1. ส่งเสริมเศรษฐกิจพอเพียงตามแนวพระราชดำริ
2. ส่งเสริมกิจการพาณิชย์ และการลงทุน/ตลาดเพื่อการพาณิชย์
3. ส่งเสริมอาชีพ/พัฒนาสินค้าชุมชน/ตลาดชุมชน/ร้านค้าชุมชน

ยุทธศาสตร์ที่ 4 การสร้างสังคมที่มีคุณภาพชีวิตที่ดี และอยู่ร่วมกันอย่างมีความสุข

แนวทางการพัฒนา

1. การจัดการศึกษา
2. การสนับสนุน และส่งเสริมให้ประชาชนในท้องถิ่นจัดกิจกรรมทางพระพุทธศาสนา วัฒนธรรม ประเพณี
3. การสังคมสงเคราะห์และการพัฒนาคุณภาพชีวิต เด็ก สตรี คนชรา ผู้ด้อยโอกาส และผู้ติดเชื้อ H.I.V
4. การสนับสนุน ส่งเสริมความเป็นเลิศด้านกีฬา กีฬาแห่งชาติ และส่งเสริม สนับสนุนกีฬานานาชาติ
5. การสาธารณสุข การสร้างสุขภาพ การรักษาพยาบาลป้องกันและควบคุมโรคติดต่อ/โรคระบาด และโรคไม่ติดต่อ การฟื้นฟูสุขภาพของประชาชน
6. การป้องกันและแก้ไขการแพร่ระบาดของปัญหายาเสพติด และการป้องกันบรรเทาสาธารณภัย

ยุทธศาสตร์ที่ 5 การพัฒนาเกษตรอินทรีย์

แนวทางการพัฒนา

1. การพัฒนาระบบและเพิ่มศักยภาพการผลิต/ผลผลิตเกษตรอินทรีย์

ยุทธศาสตร์ที่ 6 การพัฒนาแหล่งท่องเที่ยว

แนวทางการพัฒนา

1. สนับสนุน ส่งเสริม พัฒนากิจกรรมการท่องเที่ยวและแหล่งท่องเที่ยวด้านศาสนา โบราณสถาน โบราณวัตถุ ศิลปวัฒนธรรม ประเพณีท้องถิ่นอันดีของท้องถิ่น กิจกรรมการท่องเที่ยวและแหล่งท่องเที่ยวเชิงนิเวศน์
2. สนับสนุน ส่งเสริม พัฒนาแหล่งท่องเที่ยวด้านทรัพยากรธรรมชาติและสิ่งแวดล้อม และพัฒนาแหล่งท่องเที่ยวเชิงนิเวศน์

ยุทธศาสตร์ที่ 7 การอนุรักษ์พัฒนาทรัพยากรธรรมชาติและสิ่งแวดล้อมให้เกิดความสมดุลอย่างยั่งยืน

แนวทางการพัฒนา

1. การกำจัดขยะมูลฝอย สิ่งปฏิกูลและน้ำเสียในชุมชนและท้องถิ่น
2. การจัดการ การบำรุงรักษา และการเพิ่มพื้นที่ป่าไม้ การใช้ประโยชน์จากป่าไม้ ที่ดิน ทรัพยากรน้ำและสิ่งแวดล้อม

3. การสนับสนุนและรณรงค์ประชาสัมพันธ์ให้ท้องถิ่นรักษาลิงแวดล้อมและการประหยัดพลังงาน
ยุทธศาสตร์ที่ 8 การบริหารราชการตามหลักการบริหารบ้านเมืองที่ดี

แนวทางการพัฒนา

1. ส่งเสริมและพัฒนาศักยภาพของท้องถิ่นในทุกๆด้านตามหลักการบริหารจัดการบ้านเมืองที่ดี
2. ส่งเสริมประชาธิปไตยและการมีส่วนร่วมของภาคประชาชน

2.3 เป้าประสงค์

1. นโยบายเร่งด่วนที่ดำเนินการในปีแรก

1.1 บริหารจัดการองค์กร ให้เป็นไปตามหลักการบริหารจัดการบ้านเมืองที่ดี อย่างต่อเนื่อง ตามหลักการของงานบริการประชาชน ได้สะดวก และรวดเร็ว

1.2 ประสานกับภาคเอกชน ภาคประชาชน และหน่วยงานราชการในตำบล เพื่อดำเนินโครงการตามแผนพัฒนาสามปี

1.3 นำปรัชญาเศรษฐกิจพอเพียงมาส่งเสริมการเกษตร การทำเกษตรผสมผสาน เกษตรอินทรีย์ รวมทั้งการส่งเสริมการเรียนรู้ การฝึกอบรมให้แก่เกษตรกร

1.4 พัฒนาคูณภาพชีวิตของผู้ด้อยโอกาส เช่น ผู้สูงอายุ คนพิการ ผู้ติดเชื้อ HIV เป็นต้น ให้มีคุณภาพชีวิตที่ดียิ่งขึ้น

2. นโยบายด้านการสาธารณสุข

2.1 ส่งเสริมและสนับสนุนในการจัดหาวัสดุ อุปกรณ์ ในการป้องกันและควบคุมโรคติดต่อ เช่น โรคไข้หวัด 2009 โรคไข้เลือดออก โรคพิษสุนัขบ้า เป็นต้น

2.2 ส่งเสริมสนับสนุนกิจกรรมทางด้านสุขภาพอนามัย พร้อมทั้งเผยแพร่ความรู้ด้านสุขภาพอนามัยให้กับประชาชน เช่น การจัดการแข่งขันกีฬาภายในตำบล การจัดหาอุปกรณ์กีฬาประจำหมู่บ้าน

3. นโยบายด้านการศึกษา ศาสนา และวัฒนธรรม

3.1 ด้านการศึกษา

- ส่งเสริมและสนับสนุนกิจกรรมทางการศึกษา เช่น กิจกรรมวันเด็ก
- ส่งเสริมและสนับสนุนการดำเนินงานของศูนย์พัฒนาเด็กเล็ก ทั้ง 3 แห่ง
- ส่งเสริมและสนับสนุนวัสดุ อุปกรณ์ทางการศึกษา ให้แก่เด็กและเยาวชน

3.2 ด้านศาสนา

- ส่งเสริมและสนับสนุนกิจกรรมทางศาสนา ในเขตตำบลดอน
- ส่งเสริมและสนับสนุนให้เด็ก เยาวชน และประชาชนทั่วไป ได้ร่วมประกอบกิจกรรมทางศาสนา

ในวันสำคัญต่าง ๆ ทางศาสนา

3.3 ด้านวัฒนธรรม

- ส่งเสริมและสนับสนุน บำรุงรักษาศิลปวัฒนธรรม ประเพณี ภูมิปัญญาท้องถิ่นและวัฒนธรรมอันดีของท้องถิ่น

- ส่งเสริมและสนับสนุนวันสำคัญต่าง ๆ ทางประเพณี เช่น วันสงกรานต์ วันผู้สูงอายุ และวันครอบครัว วันลอยกระทง เป็นต้น

4. นโยบายด้านสวัสดิการสังคม

- พัฒนาคุณภาพชีวิตผู้สูงอายุ โดยการสนับสนุนเบี้ยยังชีพผู้สูงอายุ
- พัฒนาคุณภาพชีวิตคนพิการ โดยการสนับสนุนเบี้ยยังชีพคนพิการ
- พัฒนาคุณภาพชีวิตผู้ติดเชื้อ HIV โดยการสนับสนุนเบี้ยยังชีพ
- ส่งเสริมและสนับสนุนการสงเคราะห์ผู้ประสบสาธารณภัยหรือภัยธรรมชาติต่างๆ

5. นโยบายด้านเศรษฐกิจ

- ส่งเสริมและสนับสนุนผู้ประกอบการธุรกิจรายย่อย ธุรกิจขนาดเล็ก และธุรกิจขนาดกลางในตำบล
- ส่งเสริมและสนับสนุนให้ประชาชนมีอาชีพเสริม หลังฤดูเก็บเกี่ยวเพื่อเพิ่มรายได้
- ส่งเสริมและพัฒนารายได้ให้กับประชาชนตามแนวทางเศรษฐกิจพอเพียง
- ส่งเสริมการเกษตร ผสมผสาน เกษตรอินทรีย์ การใช้ปุ๋ยชีวภาพในการทำเกษตร
- ส่งเสริมและสนับสนุนการผลิตภาคประชาชน เพื่อนำไปสู่การสร้างผลิตภัณฑ์ชุมชน และการสร้างความเข้มแข็งให้แก่ชุมชนต่อไป

6. นโยบายด้านโครงสร้างพื้นฐาน

- ส่งเสริม สนับสนุนและประสานงานการก่อสร้างปรับปรุง บำรุงรักษาถนน ทางระบายน้ำ อำนวยความสะดวกทางการคมนาคมภายในหมู่บ้าน และระหว่างหมู่บ้าน
- ส่งเสริม สนับสนุน และประสานงานการปรับปรุงขยายเขตไฟฟ้า และติดตั้งไฟฟ้าส่องสว่างสาธารณะ
- ส่งเสริม สนับสนุน และประสานงานการปรับปรุงระบบประปาหมู่บ้านให้ได้มาตรฐาน และขยายเขตประปา ให้ทั่วถึง
- ส่งเสริม สนับสนุน และประสานงานการขุดลอกแหล่งน้ำสาธารณะในตำบลเพื่อเก็บกักน้ำ สำหรับการอุปโภค บริโภค และการพัฒนาแหล่งน้ำทางการเกษตร

7. นโยบายด้านทรัพยากรธรรมชาติและสิ่งแวดล้อม

- ส่งเสริมและสนับสนุนการบริหารจัดการ ทรัพยากรธรรมชาติและสิ่งแวดล้อม โดยให้ประชาชนเข้ามามีส่วนร่วมในการบริหารจัดการ
- ส่งเสริม สนับสนุน การมีส่วนร่วม ของประชาชนและชุมชนในการควบคุมกำจัดขยะมูลฝอย และมลภาวะที่มีผลต่อสุขภาพอนามัย และคุณภาพชีวิตของประชาชน
- ส่งเสริม สนับสนุน จัดให้มีสถานที่พักผ่อนหย่อนใจ หรือสวนสาธารณะประจำตำบล เพื่อให้ประชาชนมีคุณภาพชีวิตที่ดีขึ้น

8. นโยบายด้านการป้องกันและปราบปรามยาเสพติด

- ส่งเสริมและสนับสนุน หน่วยงานที่เกี่ยวข้องในการป้องกัน และแก้ไขปัญหายาเสพติด

- ส่งเสริมและสนับสนุน ให้ประชาชนในตำบล เข้ามามีส่วนร่วมในการป้องกัน และแก้ไข ปัญหาสุขภาพจิต

9. นโยบายด้านการพัฒนาครอบครัว เด็ก เยาวชน สตรี ผู้สูงอายุ

- ส่งเสริมและสนับสนุน ให้มีศูนย์เลี้ยงเด็กก่อนวัยเรียนที่มีคุณภาพ และได้มาตรฐาน
- ส่งเสริมและสนับสนุนการศึกษาแก่เด็กด้อยโอกาส
- ส่งเสริมและสนับสนุนบทบาทของสตรี ให้มีส่วนร่วมในการพัฒนาชุมชนและสังคม
- ส่งเสริมและสนับสนุนบทบาทของเยาวชน ให้มีส่วนร่วมในการพัฒนาชุมชนและสังคม
- ส่งเสริมและสนับสนุนกิจกรรมชมรมผู้สูงอายุ

10. นโยบายด้านความปลอดภัยในชีวิตและทรัพย์สิน

- ส่งเสริมและสนับสนุน วัสดุ อุปกรณ์ในการป้องกันและบรรเทาสาธารณภัย
- สนับสนุนให้ประชาชนมีส่วนร่วมในการป้องกันและบรรเทาสาธารณภัยในชุมชนและท้องถิ่น
- ส่งเสริมสนับสนุนการดำเนินงานของ อาสาสมัครป้องกันภัยฝ่ายพลเรือน (อป.พร.) อาสาสมัคร

ตำรวจบ้าน (อส.ตร.)

2.4 ตัวชี้วัด

ร้อยละของความสำเร็จของเป้าหมาย/ผลผลิตโครงการ

2.5 ค่าเป้าหมาย

ค่าที่แสดงความก้าวหน้าของเป้าหมาย

2.6 กลยุทธ์

ยุทธศาสตร์ที่ 1 การพัฒนาด้านโครงสร้างพื้นฐาน

1. พัฒนาโครงสร้างพื้นฐาน ด้านคมนาคม ด้านไฟฟ้า ด้านประปาและแหล่งน้ำเพื่อการเกษตร

ยุทธศาสตร์ที่ 2 การพัฒนาแหล่งน้ำ

1. พัฒนาส่งเสริมเชื่อมโยงการชลประทาน ก่อสร้างฝาย ทำนบกั้นน้ำ ขุดลอก ขุดสระ พัฒนาแหล่งน้ำ คลองน้ำ และกระจายการใช้ประโยชน์

ยุทธศาสตร์ที่ 3 เสริมสร้างความสามารถทางเศรษฐกิจและบรรเทาปัญหาความยากจน

1. พัฒนาเศรษฐกิจพอเพียงตามแนวพระราชดำริ
2. พัฒนากิจการพาณิชย์ และการลงทุน/ตลาดเพื่อการพาณิชย์
3. พัฒนาอาชีพ/พัฒนาสินค้าชุมชน/ตลาดชุมชน/ร้านค้าชุมชน

ยุทธศาสตร์ที่ 4 การสร้างสังคมให้มีคุณภาพชีวิตที่ดี และอยู่ร่วมกันอย่างมีความสุข

1. พัฒนาการจัดการศึกษา
2. การสนับสนุน และส่งเสริมให้ประชาชนในท้องถิ่นจัดกิจกรรมทางพระพุทธศาสนา

วัฒนธรรม ประเพณี

3. การสังคมสงเคราะห์และการพัฒนาคุณภาพชีวิต เด็ก สตรี คนชรา ผู้ด้อยโอกาส และผู้ติดเชื้อ H.I.V

4. การสนับสนุน ส่งเสริมความเป็นเลิศด้านกีฬา กีฬาแห่งชาติ และส่งเสริม สนับสนุนกีฬานานาชาติ
5. การสาธารณสุข การสร้างสุขภาพ การรักษาพยาบาลป้องกันและควบคุมโรคติดต่อ/โรคระบาด และโรคไม่ติดต่อ การฟื้นฟูสุขภาพของประชาชน
6. การป้องกันและแก้ไขการแพร่ระบาดของปัญหายาเสพติด และการป้องกันบรรเทาสาธารณภัย

ยุทธศาสตร์ที่ 5 การพัฒนาเกษตรอินทรีย์

1. การพัฒนาระบบและเพิ่มศักยภาพการผลิต/ผลผลิตเกษตรอินทรีย์

ยุทธศาสตร์ที่ 6 การพัฒนาแหล่งท่องเที่ยว

1. สนับสนุน ส่งเสริม พัฒนากิจกรรมการท่องเที่ยวและแหล่งท่องเที่ยวด้านศาสนา โบราณสถาน โบราณวัตถุ ศิลปวัฒนธรรม ประเพณีท้องถิ่นอันดีของท้องถิ่น กิจกรรมการท่องเที่ยวและแหล่งท่องเที่ยวเชิงนิเวศน์
2. สนับสนุน ส่งเสริม พัฒนาแหล่งท่องเที่ยวด้านทรัพยากรธรรมชาติและสิ่งแวดล้อม และพัฒนาแหล่งท่องเที่ยวเชิงนิเวศน์

ยุทธศาสตร์ที่ 7 การอนุรักษ์พัฒนาทรัพยากรธรรมชาติและสิ่งแวดล้อมให้เกิดความสมดุลอย่างยั่งยืน

1. พัฒนาการกำจัดขยะมูลฝอย สิ่งปฏิกูลและน้ำเสียในชุมชนและท้องถิ่น
2. พัฒนาการจัดการ การบำรุงรักษา และการเพิ่มพื้นที่ป่าไม้ การใช้ประโยชน์จากป่าไม้ ที่ดิน ทรัพยากรน้ำและสิ่งแวดล้อม
3. การสนับสนุนและรณรงค์ประชาสัมพันธ์ให้ท้องถิ่นรักษาสิ่งแวดล้อมและการประหยัดพลังงาน

ยุทธศาสตร์ที่ 8 การบริหารราชการตามหลักการบริหารบ้านเมืองที่ดี

1. ส่งเสริมและพัฒนาศักยภาพของท้องถิ่นในทุกๆด้านตามหลักการบริหารจัดการบ้านเมืองที่ดี
2. ส่งเสริมประชาธิปไตยและการมีส่วนร่วมของภาคประชาชน

2.7 จุดยืนทางยุทธศาสตร์

ด้วยองค์การบริหารส่วนตำบลคอน ได้จัดทำแผนยุทธศาสตร์พัฒนาเพื่อเป็นการเตรียมการสำหรับการพัฒนาในอนาคต โดยได้ดำเนินการจัดทำให้สอดคล้องกับแผนพัฒนาอำเภอ แผนพัฒนาจังหวัด แผนพัฒนากลุ่มจังหวัด แผนพัฒนาชาติทั้งในด้านเนื้อหาสาระ กระบวนการ ขั้นตอนและระยะเวลาดำเนินการ ตลอดจนทั้งแนวทางในการพัฒนาที่กำหนดไว้ให้สำเร็จลุล่วงบรรลุตามวัตถุประสงค์

3.2.8 ความเชื่อมโยงของยุทธศาสตร์ในภาพรวม

การจัดทำแผนพัฒนาท้องถิ่นสี่ปีขององค์การบริหารส่วนตำบลมีความเชื่อมโยงของยุทธศาสตร์ในภาพรวม ดังนี้

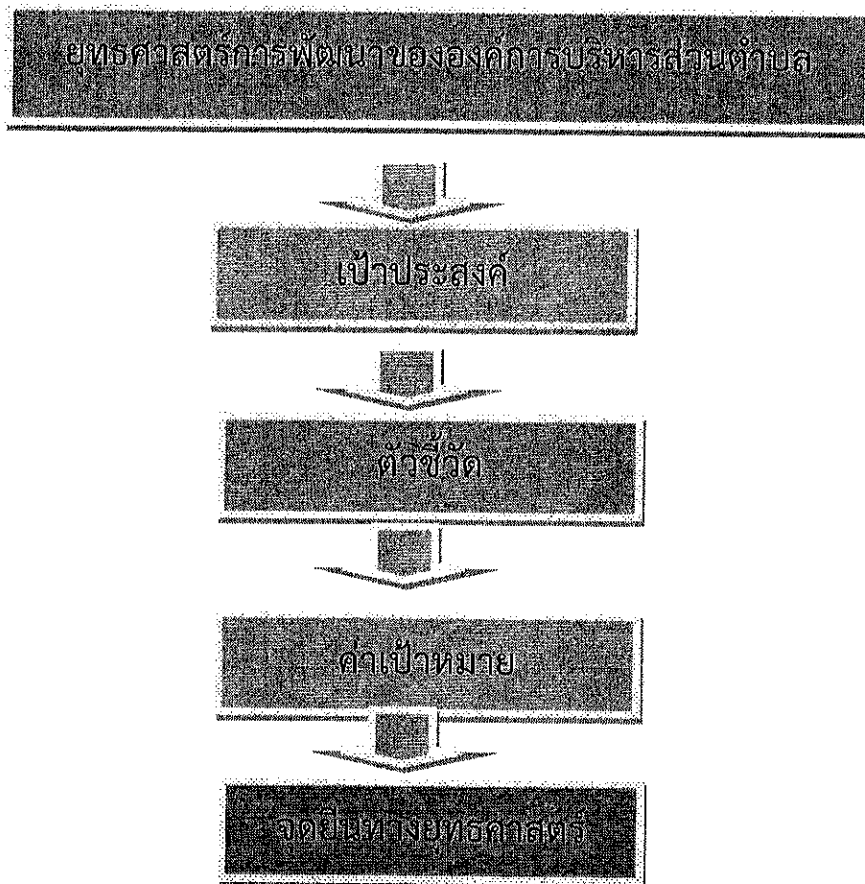

2. การวิเคราะห์เพื่อพัฒนาท้องถิ่น

2.1 การวิเคราะห์กรอบการจัดทำยุทธศาสตร์ขององค์กรปกครองส่วนท้องถิ่น

1 การสรุปสถานการณ์พัฒนา SWOT Analysis (จุดแข็ง จุดอ่อน โอกาสและอุปสรรค)

(1) ด้านโครงสร้างพื้นฐาน ด้านสาธารณูปโภค และสาธารณูปการ

ผลการพัฒนาขององค์การบริหารส่วนตำบลในปีที่ผ่านมาได้มีการพัฒนาและช่วยแก้ปัญหาความเดือดร้อนและบรรเทาความต้องการของประชาชนในด้านโครงสร้างพื้นฐาน ด้านสาธารณูปโภค ด้านแหล่งน้ำได้ระดับหนึ่งเนื่องจากมีข้อจำกัดด้านงบประมาณประกอบกับต้องรับผิดชอบพื้นที่ครอบคลุมทั้งองค์การบริหารส่วนตำบล จึงไม่สามารถแก้ไขปัญหาดังกล่าวให้หมดไปเพราะต้องใช้งบประมาณมาก แต่ความต้องการของประชาชนด้านนี้จึงมีอีกจำนวนมาก เช่น การก่อสร้าง ปรับปรุง ซ่อมแซมถนนและอื่นๆภายในชุมชนหมู่บ้าน การขยายเขตไฟฟ้า ระบบประปา แหล่งน้ำเพื่อการเกษตรทำให้ไม่สามารถดำเนินการได้อย่างทั่วถึงพื้นที่ตามแผนพัฒนาที่กำหนดไว้ จึงนำสภาพปัญหาและความต้องการที่เคยเสนอมา และดำเนินการจัดหาประชาคมเสนอปัญหาและความต้องการ บรรจุ

ที่	โครงการ	วัตถุประสงค์	เป้าหมาย (ผลผลิตโครงการ)	งบประมาณและที่มา				ตัวชี้วัด (KPI)	ผลลัพธ์ที่คาดว่าจะได้รับ	หน่วยงาน รับผิดชอบ
				2561 (บาท)	2562 (บาท)	2563 (บาท)	2564 (บาท)			
24	ก่อสร้างถนน คสล. หมู่ที่ 6 บ้านสองเหนือ จากบ้านนางจินตนา ถึง ฝ่ายบ้านสองเหนือ ตำบลดอน อำเภอปัก ธงชัย จังหวัด นครราชสีมา	เพื่อให้ราษฎรได้รับความสะดวก ในการสัญจรไปมาทั้งในหมู่บ้าน และระหว่างหมู่บ้าน	ก่อสร้างถนน คสล. ก กว้าง 3 ม. ยาว 200 ม. หนา 0.15 ม. พร้อม ป้ายโครงการ 1 ป้าย จุดเริ่มต้น 14°41'27.49" 102°6'53.49" จุดสิ้นสุด 14°41'31.39" 102°6'56.20"	-	-	-	330,000	1 สาย	ราษฎรได้รับความสะดวกใน การสัญจรไปมาทั้งใน หมู่บ้านและหมู่บ้าน	กองช่าง
25	ก่อสร้างถนน คสล. หมู่ที่ 9 จากคสล.เดิม- ป่าช้า บ้านไม้ เดี่ยว ตำบลดอน อำเภอปักธงชัย จังหวัดนครราชสีมา	เพื่อให้ราษฎรได้รับความสะดวก ในการสัญจรไปมาทั้งในหมู่บ้าน และระหว่างหมู่บ้าน	ก่อสร้างถนน คสล. ก กว้าง 3.50 ม. ยาว 200 ม.หนา 0.15 ม. พร้อมป้ายโครงการ 1 ป้าย จุดเริ่มต้น 14°40'24.49" 102°6'19.92" จุดสิ้นสุด 14°40'22.50" 102°6'16.10"	-	-	-	400,000	1 สาย	ราษฎรได้รับความสะดวกใน การสัญจรไปมาทั้งใน หมู่บ้านและหมู่บ้าน	กองช่าง

เข้าแผนยุทธศาสตร์การพัฒนาด้านการบริหารส่วนตำบลเพื่อนำไปจัดทำแผนพัฒนาสามปีขององค์การบริหารส่วนตำบลแก้ไขในปีต่อไป

(2) ด้านเศรษฐกิจ

รัฐบาลแก้ไขปัญหาด้านเศรษฐกิจมาโดยตลอด แต่ก็ไม่สามารถแก้ไขปัญหาทางด้านนี้ให้หมดไป เนื่องจากภาวะเศรษฐกิจตกต่ำต่อเนื่องมาหลายปี พืชผลทางการเกษตรตกต่ำ ขาดเงินทุนหมุนเวียนในภาคอุตสาหกรรมต้องลดการผลิตลดคนงาน ทำให้คนว่างงานเพิ่มมากขึ้น ไม่มีรายได้เลี้ยงดูครอบครัว องค์การบริหารส่วนตำบลได้มีการส่งเสริมอาชีพต่าง ๆ ให้ราษฎรมีรายได้เสริมเพื่อเพิ่มรายได้ให้กับครอบครัวสนับสนุนให้ประชาชนดำเนินงานตามแนวเศรษฐกิจพอเพียง ส่งเสริมการประกอบอาชีพให้กับราษฎรได้พัฒนาฝีมือและมีการรวมกลุ่มพัฒนาผลิตภัณฑ์โดยอาศัยภูมิปัญญาชาวบ้านเพื่อจัดทำธุรกิจขนาดย่อม จัดตลาดกลางร้านค้าชุมชน ศูนย์จำหน่าย ให้เกษตรกร กลุ่มอาชีพ นำสินค้ามาจำหน่ายและพัฒนาด้านเศรษฐกิจในทุกรูปแบบเพื่อสร้างชุมชนให้เข้มแข็งต่อไปในอนาคต

(3) ด้านสาธารณสุข

ปัญหาสุขภาพของประชาชนเป็นปัญหาที่สำคัญที่มีผลต่อการพัฒนาชุมชนหรือการพัฒนาประเทศ ซึ่งรัฐบาลก็ได้ให้ความสำคัญในการสร้างเสริมสุขภาพของประชาชนของชาติให้ทุกคนมีสุขภาพที่ดี หากไม่มีการดูแลรักษาสุขภาพของประชาชนอย่างทั่วถึงแล้วจะส่งผลทำให้เกิดปัญหาในภาพรวมของการพัฒนาในทุกด้าน ดังนั้นจึงต้องมีการเอาใจใส่ดูแลรักษาสุขภาพของประชาชนให้มีสุขภาพพลานามัยที่สมบูรณ์ ปราศจากโรคภัยไข้เจ็บ

(4) ด้านการศึกษา ศาสนาและวัฒนธรรม

ปัจจุบันปัญหาด้านการศึกษาเป็นปัญหาที่สำคัญที่จะต้องเร่งเสริมสร้างการเรียนรู้ให้แก่ประชากร เพื่อเป็นการพัฒนาศักยภาพของประชากรให้มีคุณภาพ สามารถพัฒนาตนเองให้เข้ากับยุค และสังคมที่เปลี่ยนแปลงตลอดเวลา หากไม่มีการส่งเสริมการเรียนรู้จะทำให้ประชากรตกเป็นผู้ด้อยโอกาสทางสังคมมีทางเลือกในการดำเนินชีวิตน้อยลงจึงจำเป็นต้องมีการส่งเสริมการเรียนรู้ในทุกระดับตลอดจนรักษานบธรรมเนียมประเพณีที่เป็นเอกลักษณ์ของชุมชนให้คงอยู่ตลอดไป

(5) ด้านสังคม

ผลกระทบทางด้านเศรษฐกิจที่ผ่านมาและการแพร่ระบาดของยาเสพติดในปัจจุบัน ทำให้คุณภาพชีวิตของประชาชนไม่ดีเท่าที่ควรขาดการป้องกัน รักษา และการดูแลสุขภาพอนามัยของตนเอง ขาดโอกาสทางการศึกษา รวมทั้งสวัสดิการและกิจกรรมนันทนาการไม่เพียงพอ องค์การบริหารส่วนตำบล จึงได้มีการส่งเสริมความรู้และป้องกันการระบาดของยาเสพติดทั้งในเชิงรุกและเชิงรับ รณรงค์ส่งเสริมหมู่บ้านปลอดยาเสพติดพัฒนาคุณภาพชีวิตคนชรา ส่งเสริมให้เยาวชนและประชาชนใช้เวลาว่างให้เป็นประโยชน์ สร้างความเข้มแข็งของชุมชนในการป้องกันและแก้ไขปัญหาเอดส์ในองค์การบริหารส่วนตำบล รวมทั้งส่งเสริมการจัดการศึกษา มีการพัฒนาด้านเศรษฐกิจและสังคมไปพร้อม ๆ กันเพื่อให้ประชาชนมีคุณภาพชีวิตที่ดีขึ้น

(6) ด้านทรัพยากรธรรมชาติและสิ่งแวดล้อม

องค์การบริหารส่วนตำบลได้เล็งเห็นปัญหาด้านทรัพยากรธรรมชาติและสิ่งแวดล้อม โดยประชาชนยังขาดความรู้ความเข้าใจในการใช้ทรัพยากรธรรมชาติอย่างประหยัดและขาดจิตสำนึกในการบำรุงรักษาทรัพยากรธรรมชาติและสิ่งแวดล้อม ทำให้เกิดมลพิษต่าง ๆ ซึ่งองค์การบริหารส่วนตำบลได้ดำเนินการขุดลอกคลองระบายน้ำ กำจัดวัชพืช ซึ่งก็แก้ปัญหาได้ระดับหนึ่ง ในปัจจุบันจะต้องพัฒนาคุณภาพสิ่งแวดล้อมให้สมดุลต่อไป

(7) ด้านการเมืองการบริหาร

รัฐบาลได้มีการกระจายอำนาจสู่ท้องถิ่นเพื่อให้ประชาชนในท้องถิ่นได้เข้ามาบริหารจัดการและมีส่วนร่วมในการปกครองตนเองในรูปของกระบวนการประชาคมหมู่บ้าน มีการพัฒนาบุคลากรเพื่อให้ทันกับเทคโนโลยีที่ทันสมัย โดยจัดส่งบุคลากรไปศึกษาอบรมความรู้ในด้านต่าง ๆ เพื่อเพิ่มประสิทธิภาพในการทำงาน รวมทั้งจัดหาเครื่องมือ วัสดุอุปกรณ์ เครื่องใช้ต่าง ๆ ให้สามารถปฏิบัติงานได้รวดเร็วและทันสมัย มีการเผยแพร่ประชาสัมพันธ์ผลการดำเนินงานให้ประชาชนได้รับทราบตามหลักธรรมาภิบาลด้วยความโปร่งใส ตรวจสอบได้ และมีการส่งเสริมการบริหารงานท้องถิ่นโดยใช้เทคนิคระบบสารสนเทศเพื่อความรวดเร็ว ท้วถึงและมุ่งเน้นผลสัมฤทธิ์

2.1.1 การวิเคราะห์ศักยภาพ

เพื่อประเมินสภาพการพัฒนาในปัจจุบัน และโอกาสในการพัฒนาในอนาคตขององค์การบริหารส่วนตำบลตอน เป็นการประเมินถึงโอกาสและภาวะคุกคามหรือข้อจำกัดเป็นสภาวะแวดล้อมภายนอกที่มีผลต่อการพัฒนาท้องถิ่น รวมถึงจุดแข็งและจุดอ่อนของท้องถิ่น อันเป็นสภาวะแวดล้อมภายในขององค์การบริหารส่วนท้องถิ่น โดยใช้เทคนิคการ SWOT analysis เพื่อพิจารณาศักยภาพการพัฒนาขององค์การบริหารส่วนตำบลตอนในภาพรวม ดังนี้

1. จุดแข็ง (S = STRENGTH)

- ด้านการบริหารจัดการและความต้องการ ประชาชนมีความต้องการ ผู้นำ ผู้บริหาร สนับสนุน แนวคิดและกำหนดนโยบายการพัฒนาในด้านโครงสร้างพื้นฐานอย่างต่อเนื่อง
 - บุคลากร องค์การบริหารส่วนตำบลตอน มีบุคลากรและอัตรากำลัง จำนวนและคุณวุฒิ อยู่ในระดับที่พร้อมที่จะดำเนินการตามนโยบายการบริหารงาน
 - งบประมาณ ต้นทุนการดำเนินงานด้านโครงสร้างพื้นฐาน โดยเฉพาะอยู่ในระดับที่สูงมาก โดยเฉพาะการก่อสร้างถนนคอนกรีตเสริมเหล็ก ส่วนต้นทุนอื่น ๆ ขึ้นอยู่กับท้องตลาด
 - เทคนิคการทำงาน ส่วนมาก เป็นงานที่ไม่ต้องใช้เทคนิคและวิธีการทำงานในระดับสูงนัก
 - งบประมาณ ต้นทุนการดำเนินงาน โดยเฉพาะอยู่ในระดับที่ไม่สูงมาก
- ด้านการบริหารจัดการ ผู้นำ ผู้บริหาร สนับสนุนแนวคิดและกำหนดนโยบายการพัฒนาในด้านสังคมและการศึกษาสาธารณสุขอย่างต่อเนื่อง
 - ด้านการบริหารจัดการ ผู้นำ ผู้บริหาร สนับสนุนแนวคิดและกำหนดนโยบายการพัฒนาใน-
 - ด้านการท่องเที่ยวและการจัดการทรัพยากรธรรมชาติและสิ่งแวดล้อม

- ด้านการบริหารจัดการ ผู้นำ ผู้บริหาร สนับสนุนแนวคิดและกำหนดนโยบายการพัฒนาในด้านตามแผนการกระจายอำนาจและโครงการอันเนื่องมาจากพระราชดำริ
- ประชาชนได้รับประโยชน์ในโครงการอันเนื่องมาจากพระราชดำริมาก
- มีศูนย์บริการประชาชนสายตรวจตำบล เจ้าหน้าที่ด้านความมั่นคงและมีการจัดตั้งอาสาสมัครป้องกันตนเองทุกหมู่บ้านเพื่อดูแลความสงบเรียบร้อยในตำบล
- มีการจัดโครงการภายในที่เหมาะสมสอดคล้องกับภารกิจและชุมชน
- มีการบริหารจัดการที่ยึดหลักธรรมาภิบาล
- มีทรัพยากรธรรมชาติที่เอื้อต่อการพัฒนาเป็นแหล่งท่องเที่ยว ทำให้มีรายได้จากการท่องเที่ยว
- มีขนบธรรมเนียมประเพณีและวัฒนธรรมท้องถิ่นที่นักท่องเที่ยวให้ความสนใจ

2. จุดอ่อน (W= WEAKNESS)

- โครงการขนาดใหญ่ต้องใช้งบประมาณสูง องค์การบริหารส่วนตำบลไม่สามารถดำเนินโครงการได้
- มีจำนวนโครงการที่ต้องการจำนวนมาก และไม่ทั่วถึง
- ระบบฐานข้อมูลด้านเศรษฐกิจและความยากจนไม่ถูกต้อง ไม่ชัดเจนประชาชนให้ข้อมูลคลาดเคลื่อนประชาชนยังสนใจ และมีความจริงจัง หรือตั้งใจจริงในโครงการที่รัฐจัดให้ความช่วยเหลือ
- ระบบฐานข้อมูลด้านสังคมและสาธารณสุขไม่ถูกต้อง ไม่ชัดเจน ประชาชนให้ข้อมูลที่คลาดเคลื่อน
- ประชาชนยังไม่สนใจและมีความจริงจังหรือตั้งใจจริงในโครงการที่รัฐจัดให้ความช่วยเหลือ
- ประชาชนยังขาดความสนใจในเรื่องการเมืองการปกครอง
- ประชาชนยังไม่เข้าใจบทบาทของตนเองในการพัฒนาท้องถิ่น
- ประชาชนยังขาดความสนใจในเรื่องการจัดการทรัพยากรธรรมชาติ
- ประชาชนได้รับผลประโยชน์จากการท่องเที่ยวค่อนข้างน้อย เนื่องจากไม่มีการเชื่อมโยงด้านการท่องเที่ยวในจังหวัด
- ประชาชนยังขาดความสนใจในเรื่องการการรับผิดชอบร่วมกันในการบริหาร
- ประชาชนได้รับผลประโยชน์จากการทำอาชีพเสริมได้ค่อนข้างน้อยเนื่องจากไม่มีการเชื่อมโยงด้านการจำหน่ายผลิตภัณฑ์ในจังหวัด

3. โอกาส (O= OPPORTUNITY)

- รัฐธรรมนูญแห่งราชอาณาจักรไทย พ.ศ.2550 ให้การสนับสนุนการดำเนินงานของท้องถิ่นไม่ว่าจะเป็นด้านเศรษฐกิจท้องถิ่น ระบบสาธารณสุขภาค สาธารณูปการ เป็นต้น
- พระราชบัญญัติกำหนดแผนและขั้นตอนการกระจายอำนาจให้แก่องค์กรปกครองส่วนท้องถิ่นมีหน้าที่ในการจัดระบบบริการสาธารณะ เพื่อประโยชน์ของประชาชนในท้องถิ่น โดยที่หน่วยงานส่วนกลางและส่วนภูมิภาค ส่งเสริมและสนับสนุนการถ่ายโอนภารกิจให้แก่ อบต.
- การแก้ไขปัญหาความยากจนเป็นยุทธศาสตร์การพัฒนาระดับชาติที่รัฐบาลส่งเสริม

- การแก้ไขปัญหาความยากจนเป็นยุทธศาสตร์การพัฒนาจังหวัดนครราชสีมา โอกาสที่จะได้ขอรับการสนับสนุนงบประมาณมีมาก
- ยุทธศาสตร์การพัฒนาด้านการท่องเที่ยวและการจัดการทรัพยากรธรรมชาติสิ่งแวดล้อมเป็นยุทธศาสตร์การพัฒนาในระดับชาติที่รัฐบาลส่งเสริม
- ยุทธศาสตร์การพัฒนาด้านการท่องเที่ยวและการจัดการทรัพยากรธรรมชาติและสิ่งแวดล้อมเป็นยุทธศาสตร์การพัฒนาจังหวัดนครราชสีมา มีโอกาสได้รับการสนับสนุนมาก

4. อุปสรรคหรือข้อจำกัด (T= THREAT)

- โครงการที่ต้องใช้เทคโนโลยีสูง หรือความชำนาญเป็นพิเศษ องค์การบริหารส่วนตำบลตอนยังไม่มีความชำนาญและบุคลากร
- งบประมาณที่ได้รับการอุดหนุนไม่เพียงพอ การแก้ไขปัญหาด้านเศรษฐกิจและความยากจนเป็นงานที่ต้องอาศัยความร่วมมือจากหลายๆส่วนที่ต้องประสานงานกัน ถึงจะเกิดผลสัมฤทธิ์
- ระเบียบกฎหมายที่เกี่ยวข้องค่อนข้างมากทำให้การดำเนินงานไม่คล่องตัวเกิดความล่าช้าในการทำงาน ประชาชนจึงเกิดความเบื่อหน่าย
- การแก้ไขปัญหาด้านสังคมและการสาธารณสุขเป็นงานที่ต้องอาศัยความร่วมมือจากหลายๆส่วนที่ต้องประสานงานกัน ถึงจะเกิดผลสัมฤทธิ์ การพัฒนาด้านการเมือง การบริหาร เป็นงานที่ต้องอาศัยความร่วมมือจากหลายๆส่วนที่ต้องประสานงานกัน ถึงจะเกิดผลสัมฤทธิ์
- การพัฒนาด้านการเมือง การบริหาร เป็นงานที่ต้องอาศัยจิตสำนึก เกี่ยวกับการใช้ดุลพินิจส่วนบุคคล จึงเป็นงานที่ค่อนข้างจะคาดเดาผลงานได้ยาก ขาดการบูรณาการและการประสานงานที่ดีในหน่วยงานที่เกี่ยวข้อง
- ระดับจังหวัดยังขาดการเชื่อมโยงด้านการท่องเที่ยว และการกระจายผลประโยชน์ด้านการท่องเที่ยวยังไม่ทั่วถึง

2.2 การประเมินสถานการณ์สภาพแวดล้อมภายนอกที่เกี่ยวข้อง

ผู้มีส่วนได้ส่วนเสีย	ความต้องการที่ผู้มีส่วนได้ส่วนเสียต้องการจาก อบต.	ความต้องการ/ความคาดหวังจากผู้มีส่วนได้ส่วนเสีย	แนวทางและวิธีการสื่อสารระหว่างกัน
1. ประชาชน	<ol style="list-style-type: none"> 1. เป็นส่วนราชการที่ดูแลรับใช้ใกล้ชิดประชาชนมากที่สุด 2. พัฒนาท้องถิ่นในทุก ๆ ด้าน 3. ช่วยเหลือแก้ไขปัญหาความเดือดร้อน 4. อำนวยความสะดวกด้านต่าง ๆ 5. พัฒนาความเป็นอยู่ของประชาชนให้ดีขึ้น 	<ol style="list-style-type: none"> 1. ประชาชนจะได้รับการแก้ไขปัญหา พัฒนาความเป็นอยู่ และได้รับบริการสาธารณะ จาก อบต. ตามอำนาจหน้าที่ของ อบต. 2. ได้รับข้อมูลข่าวสารของ อบต. 3. ดูแลทุกข์สุขของประชาชน 	<ol style="list-style-type: none"> 1. คัดเลือกคนดีมีความรู้ความสามารถเข้าไปทำหน้าที่ฝ่ายบริหารและฝ่ายนิติบัญญัติ 2. ติดตามข้อมูลข่าวสาร การประชาสัมพันธ์ของอบต. 3. เข้าร่วมการประชุมชมหมู่บ้าน ตำบล ประชุมสภาฯ และการประชุมต่าง ๆ ของทางอบต. 4. เข้าร่วมกิจกรรมต่าง ๆ ของทาง อบต.

ผู้มีส่วนได้ส่วนเสีย	ความต้องการที่ผู้มีส่วนได้ส่วนเสียต้องการจาก อบต.	ความต้องการ/ความคาดหวังจากผู้มีส่วนได้ส่วนเสีย	แนวทางและวิธีการสื่อสารระหว่างกัน
2. คณะผู้บริหาร	<ol style="list-style-type: none"> 1. สนองตอบความต้องการของประชาชน 2. บริหารองค์กรให้มีประสิทธิภาพและประสิทธิผล 3. ความร่วมมือ ร่วมแรง ร่วมใจ จากทุกภาคส่วนในตำบล โดยเฉพาะประชาชน 	<ol style="list-style-type: none"> 1. ดูแลทุกข์สุข และแก้ไขปัญหาความเดือดร้อนให้ประชาชน 2. บริหารงานมีประสิทธิภาพและประสิทธิผล 3. การยอมรับจากประชาชนและทุกภาคส่วนในตำบล 	<ol style="list-style-type: none"> 1. บริหารจัดการตามอำนาจหน้าที่ และนโยบาย 2. เผยแพร่ข้อมูลข่าวสารของทางราชการ 3. ประสานงานทุกภาคส่วนที่เกี่ยวข้อง
3. ผู้นำชุมชน	<ol style="list-style-type: none"> 1. การมีส่วนร่วมในการบริหารจัดการ 2. การรับรู้ข้อมูลข่าวสาร 3. การประสานงานที่ดี 4. การพัฒนาความรู้ความสามารถ 	<ol style="list-style-type: none"> 1. การมีส่วนร่วมในการพัฒนาตำบลทั้งท้องถิ่นและท้องที่ 2. ได้รับข้อมูลข่าวสารของ อบต. 3. ได้รับการประสานงานที่ดี 	<ol style="list-style-type: none"> 1. ติดตามข้อมูลข่าวสาร การประชาสัมพันธ์ของอบต. 2. เข้าร่วมการประชุมหมู่บ้าน ตำบล ประชุมสภา และการประชุมต่าง ๆ 3. เข้าร่วมกิจกรรมต่าง ๆ ของทาง อบต.
4. เจ้าหน้าที่ อบต.	<ol style="list-style-type: none"> 1. มอบหมายหน้าที่สอดคล้องกับมาตรฐานกำหนดตำแหน่ง ความรู้ความสามารถ และสมรรถนะ 2. ได้รับการฝึกอบรม พัฒนาอย่างต่อเนื่อง 3. ความก้าวหน้า และมั่นคงในอาชีพ 4. ชำนาญ กำลังใจในการปฏิบัติงาน 	<ol style="list-style-type: none"> 1. ปฏิบัติงานดี มีคุณภาพตามสมรรถนะจรรยาบรรณและคำสั่งมอบหมายงาน 2. บริการที่ดี 3. มีอุดมการณ์ในการทำงาน พุ่มเทเสี่ยสละทำงานตามกำลังความสามารถ 	<ol style="list-style-type: none"> 1. คำสั่งแบ่งงาน 2. ประชุม สัมมนา ฝึกอบรม ศึกษาต่อ และศึกษาดูงาน 3. พัฒนาดตนเอง
5. ส่วนราชการในตำบล	<ol style="list-style-type: none"> 1. ขอรับการสนับสนุนงบประมาณในส่วนที่เกี่ยวข้องกับอำนาจหน้าที่ของ อบต. และการถ่ายโอนภารกิจของส่วนราชการ 2. การรับรู้ข้อมูลข่าวสาร 3. การประสานงานที่ดี 4. ความร่วมมือในการพัฒนาตำบลด้านต่าง ๆ 5. การเข้าร่วมกิจกรรมต่าง ๆ ของทาง อบต. 	<ol style="list-style-type: none"> 1. การบริการและประสานงานที่มีคุณภาพ 2. การอำนวยความสะดวกในด้านต่าง ๆ 3. การได้รับการสนับสนุน 	<ol style="list-style-type: none"> 1. ติดตามข้อมูลข่าวสาร การประชาสัมพันธ์ของอบต. 2. เข้าร่วมการประชุม ต่าง ๆ ของ อบต. 3. เข้าร่วมกิจกรรมต่าง ๆ ของทาง อบต. 4. ระเบียบ กฎหมาย และหนังสือสั่งการที่เกี่ยวข้อง

ผู้มีส่วนได้ส่วนเสีย	ความต้องการที่ผู้มีส่วนได้ส่วนเสียต้องการจาก อบต.	ความต้องการ/ความคาดหวังจากผู้มีส่วนได้ส่วนเสีย	แนวทางและวิธีการสื่อสารระหว่างกัน
6. ภาคเอกชนในตำบล	1. การอำนวยความสะดวก และบริการสาธารณะต่าง ๆ 2. การรับรู้ข้อมูลข่าวสาร 3. การประสานงานที่ดี 4. ความร่วมมือในการพัฒนาตำบลด้านต่าง ๆ	1. การบริการและประสานงานที่มีคุณภาพ 2. การอำนวยความสะดวกในด้านต่าง ๆ 3. การได้รับการสนับสนุน	1. ติดตามข้อมูลข่าวสาร การประชาสัมพันธ์ของอบต. 2. เข้าร่วมการประชุมในส่วนที่เกี่ยวข้อง 3. เข้าร่วมกิจกรรมต่าง ๆ ของทาง อบต. 4. ระเบียบ กฎหมาย และหนังสือสั่งการที่เกี่ยวข้อง
7. รัฐบาล	1. การบริหารกิจการบ้านเมืองที่ดี 2. การบริหารงานตามหลักธรรมาภิบาล 3. การกระจายอำนาจให้องค์กรปกครองส่วนท้องถิ่น 4. พระราชบัญญัติสภาพตำบลและองค์การบริหารส่วนตำบล	1. อบต. มีการบริหารกิจการบ้านเมืองที่ดี 2. อบต. มีการบริหารงานตามหลักธรรมาภิบาล 3. บริหารงานตามนโยบาย ระเบียบ กฎหมาย ข้อบังคับ และหนังสือสั่งการที่เกี่ยวข้อง	1. นโยบาย ระเบียบ กฎหมาย ข้อบังคับ และหนังสือสั่งการที่เกี่ยวข้อง 2. พรบ.ข้อมูลข่าวสารของทางราชการ 3. ประชุม สัมมนา ฟังอบรม ศึกษาต่อ และศึกษาดูงาน

สรุป การวิเคราะห์กลุ่มผู้มีส่วนได้ส่วนเสีย เพื่อนำไปวิเคราะห์สภาพแวดล้อมทั้งภายในและภายนอกขององค์การบริหารส่วนตำบลดอน ซึ่งผู้มีส่วนได้ส่วนเสีย เป็นผู้ที่ได้รับผลกระทบทั้งทางบวกและทางลบ ทั้งทางตรงและทางอ้อม จากการดำเนินงานของ อบต.ดอน มีความสำคัญต่อการกำหนดวิสัยทัศน์ พันธกิจ และเป้าประสงค์หลักของ อบต.ดอน ซึ่งมีอิทธิพลต่อการวางแผนพัฒนาองค์กรเพราะการวางแผนพัฒนาต้องมีการรักษาสมดุลของผู้มีส่วนได้ส่วนเสียทั้งหมด จากการวิเคราะห์กลุ่มผู้มีส่วนได้ส่วนเสียในครั้งนี้จะนำไปกำหนดยุทธศาสตร์การพัฒนาในแผนพัฒนาสี่ปี ต่อไป

2.3 ความเชื่อมโยงยุทธศาสตร์การพัฒนาระดับจังหวัดกับยุทธศาสตร์การพัฒนาระดับองค์กรปกครองส่วนท้องถิ่น

โครงการสร้างความเชื่อมโยงแผนยุทธศาสตร์การพัฒนาระดับองค์กรบริหารส่วนตำบล
(พ.ศ. 2561-2564)

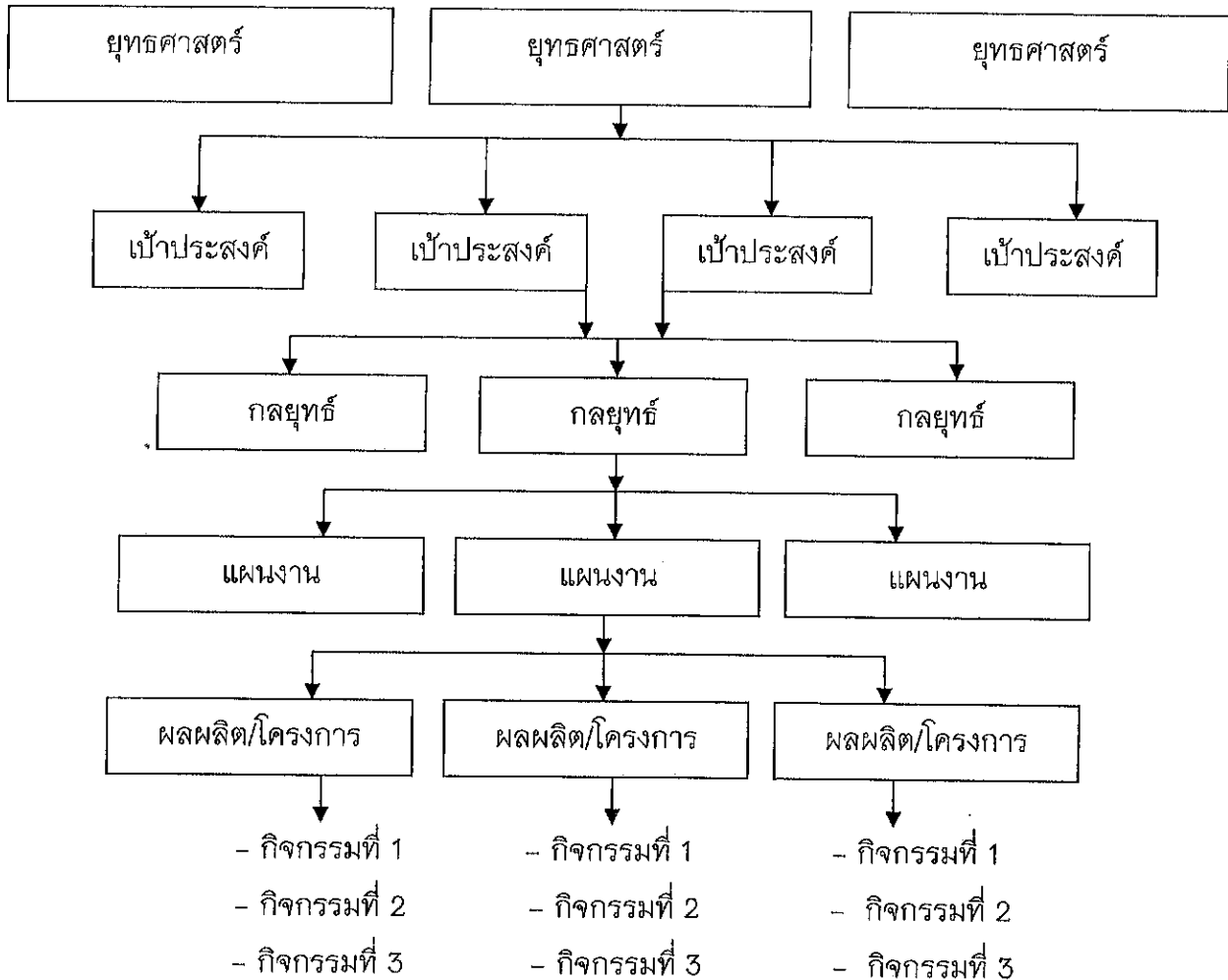

3.4 แผนผังยุทธศาสตร์ (strategic map)

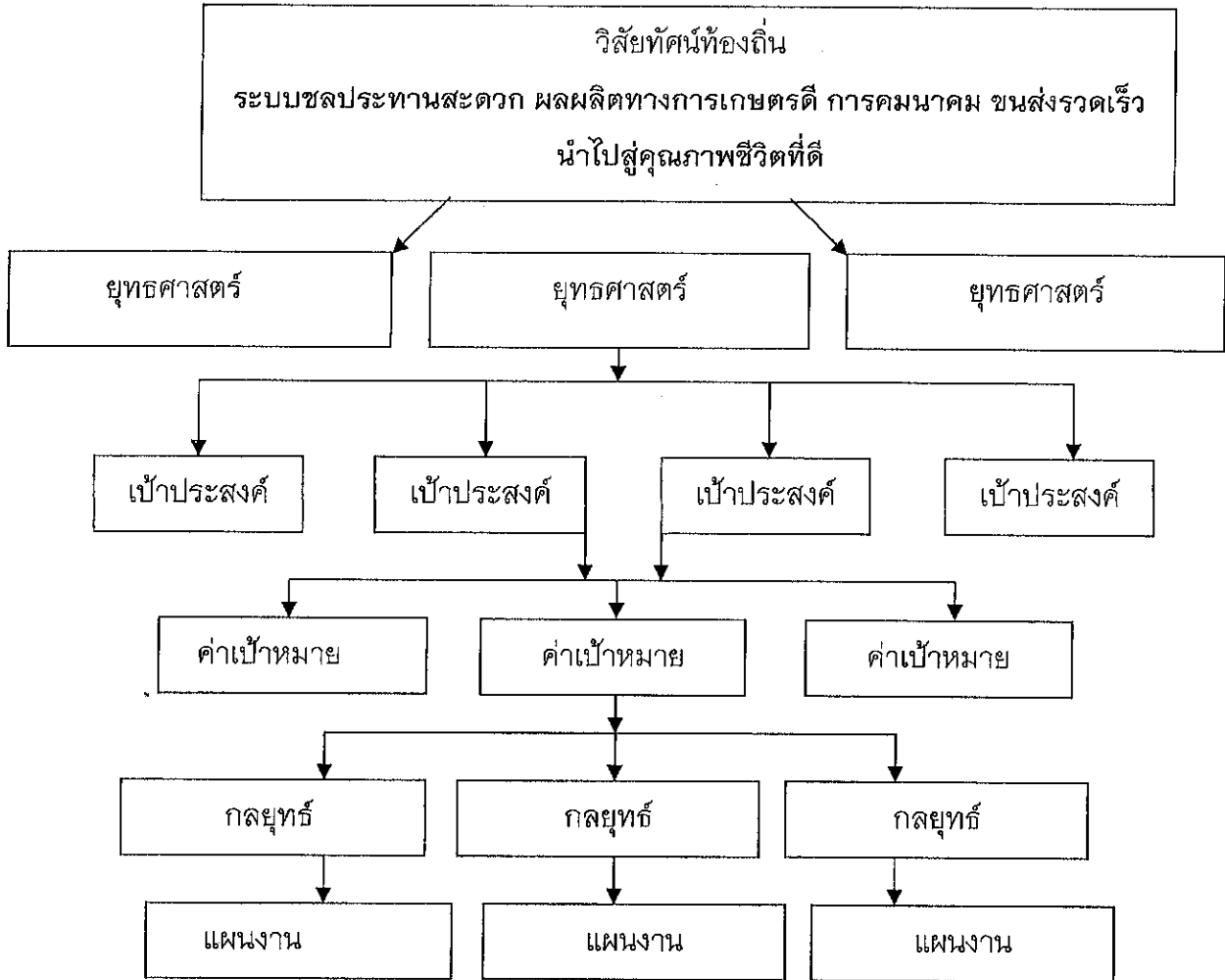

3.5 รายละเอียดแผนยุทธศาสตร์

แบบ ยท.03

ความเชื่อมโยง กับยุทธศาสตร์ จังหวัด	ยุทธศาสตร์ อปท.ในเขต จังหวัด	ยุทธศาสตร์ อปท	เป้าประสงค์	ตัวชี้วัด ผลผลิต โครงการ	ค่าเป้าหมาย				ความก้าวหน้า ของเป้าหมาย	กลยุทธ์	ผลผลิต/ โครงการ	หน่วยงาน รับผิดชอบ หลัก	หน่วยงาน สนับสนุน
					2561	2562	2563	2564					
ยุทธศาสตร์จังหวัดที่ 2 การพัฒนาระบบโล จิสติกส์และการค้าเพื่อ เป็นศูนย์กลางความ เจริญของภาคอีสานและ รองรับประชาคมเศรษฐกิจ อาเซียน	ยุทธศาสตร์ที่ 6 การพัฒนาโครง สร้างพื้นฐาน	ยุทธศาสตร์ที่ 1 ด้านโครงสร้างพื้น ฐาน	ราษฎรได้รับความ สะดวกในการสัญจร ไปมาทั้งในหมู่บ้าน และนอกหมู่บ้าน	ร้อยละที่ ประชาชน มีความพึง พอใจ	80	31	28	37	ลดลงและเพิ่ม ขึ้น	1.พัฒนาโครงสร้างพื้นฐาน ด้านคมนาคม ด้านไฟฟ้า ด้านประปาและแหล่งน้ำ เพื่อการเกษตร	จำนวน 176 โครงการ	กองช่าง	
ยุทธศาสตร์ที่ 5 พัฒนา ทรัพยากรธรรมชาติและ สิ่งแวดล้อมและบริการ จัดการน้ำอย่างบูรณาการ	ยุทธศาสตร์ที่ 1 ยุทธศาสตร์การ สานต่อแนวทาง พระราชดำริ	ยุทธศาสตร์ที่ 2 การพัฒนาแหล่งน้ำ	ประชาชนมีน้ำใช้ใน การอุปโภค - บริโภค และทำการเกษตร อย่างทั่วถึงและเพียงพอ	ร้อยละที่ ประชาชน มีความพึง พอใจ	17	2	3	8	ลดลงและเพิ่ม ขึ้น	1 พัฒนาส่งเสริมเชื่อมโยง การชลประทาน ก่อสร้าง ฝาย ทำนบกั้นน้ำ ขุดลอก ขุดสระ พัฒนาแหล่งน้ำ คลองน้ำ และกระจายการ ใช้ประโยชน์	จำนวน 30 โครงการ	กองช่าง	

ความเชื่อมโยง กับยุทธศาสตร์ จังหวัด	ยุทธศาสตร์ อปท.ในเขต จังหวัด	ยุทธศาสตร์ อปท	เป้าประสงค์	ตัวชี้วัด ผลผลิต โครงการ	ค่าเป้าหมาย				ความก้าวหน้า ของเป้าหมาย	กลยุทธ์	ผลผลิต/ โครงการ	หน่วยงาน รับผิดชอบ หลัก	หน่วยงาน สนับสนุน
					2561	2562	2563	2564					
ยุทธศาสตร์จังหวัดที่ 1. พัฒนาปัจจัยแวดล้อม ทางการแข่งขันของ อุตสาหกรรมบริการเกษตร และเชื่อมโยงห่วงโซ่ อุปทานเพื่อพัฒนาไปสู่ ครัวโลกและฐานการผลิต พลังงานสะอาด	ยุทธศาสตร์ที่ 3 ด้านการพัฒนา การเกษตร	ยุทธศาสตร์ที่ 3 เสริมสร้างความ สามารถทางเศรษฐกิจ และบรรเทาภัย หาคายากจน	ประชาชนและกลุ่ม อาชีพที่มีทักษะในการ ประกอบอาชีพ	ร้อยละที่ ประชาชน มีความพึง พอใจ	8	5	5	10	ลดลงและเพิ่ม ขึ้น	1.พัฒนาเศรษฐกิจพอเพียง ตามแนวพระราชดำริ 2.พัฒนากิจการพาณิชย์ และการลงทุน/ตลาดเพื่อ การพาณิชย์ 3.การพัฒนาอาชีพ/พัฒนา สินค้าชุมชน/ตลาดชุมชน ร้านค้าชุมชน	จำนวน 28 โครงการ	สำนักงาน รับผิดชอบ หลัก	
ยุทธศาสตร์จังหวัดที่ 4 พัฒนาสังคมคุณภาพ ที่ทั่วถึงและยั่งยืนเพื่อ การมีองน่ายุ	ยุทธศาสตร์ที่ 2 ด้านการพัฒนา การศึกษา	ยุทธศาสตร์ที่ 4 การสร้างสังคมใหม่ คุณภาพชีวิตที่ดี และอยู่ร่วมกันอย่าง มีความสุข	ส่งเสริมกิจกรรมศูนย์ พัฒนาเด็กเล็กและ พัฒนาความรู้ความ เข้าใจให้เด็กเล็กและ ผู้ปกครอง	ร้อยละที่ ประชาชน มีความพึง พอใจ	63	58	57	59	ลดลงและเพิ่ม ขึ้น	1.การพัฒนาการจัดการ ศึกษา 2.การสนับสนุนและส่งเสริม ให้ประชาชนในท้องถิ่น จัดกิจกรรมทางพระ พุทธศาสนาวัฒนธรรม ประเพณี 3. การส่งเสริมสงเคราะห์ และการพัฒนาคุณภาพ ชีวิต เด็ก สตรี คนชรา ผู้ด้อยโอกาส และผู้ติดเชื้อ	จำนวน 238 โครงการ	สำนักปลัด ส่วนการศึกษา	

ความเชื่อมโยง กับยุทธศาสตร์ จังหวัด	ยุทธศาสตร์ อปท.ในเขต จังหวัด	ยุทธศาสตร์ อปท	เป้าประสงค์	ตัวชี้วัด ผลผลิต โครงการ	ค่าเป้าหมาย				ความก้าวหน้า ของเป้าหมาย	กลยุทธ์	ผลผลิต/ โครงการ	หน่วยงาน รับผิดชอบ หลัก	หน่วยงาน สนับสนุน
					2561	2562	2563	2564					
ยุทธศาสตร์จังหวัดที่ 4 พัฒนาสังคมคุณภาพ ที่ทั่วถึงและยั่งยืนเพื่อสู่ การมีอนาคตร่วมกันอยู่	ยุทธศาสตร์ที่ 2 ด้านการพัฒนา การศึกษา	ยุทธศาสตร์ที่ 4 การสร้างสังคมให้มี คุณภาพชีวิตที่ดี และอยู่ร่วมกันอย่าง มีความสุข							H.I.V 4.การสนับสนุน ส่งเสริม ความเป็นเลิศด้านกีฬา กีฬาแห่งชาติ และส่งเสริม สนับสนุนกีฬานานาชาติ 5. การสาธารณสุข การ สร้างสุขภาพการรักษา พยาบาลป้องกันและควบคุม โรคติดต่อ/โรคระบาด และโรคไม่ติดต่อ การฟื้นฟู สุขภาพของประชาชน 6.การป้องกันและแก้ไข การแพร่ระบาดปัญหา เสพติด และการป้องกัน บรรเทาสาธารณภัย				

ความเชื่อมโยง กับยุทธศาสตร์ จังหวัด	ยุทธศาสตร์ อปท.ในเขต จังหวัด	ยุทธศาสตร์ อปท	เป้าประสงค์	ตัวชี้วัด ผลผลิต โครงการ	ค่าเป้าหมาย				ความก้าวหน้า ของเป้าหมาย	กลยุทธ์	ผลผลิต/ โครงการ	หน่วยงาน รับผิดชอบ หลัก	หน่วยงาน สนับสนุน
					2561	2562	2563	2564					
ยุทธศาสตร์จังหวัดที่ 1 พัฒนาศักยภาพ การแข่งขันของ อุตสาหกรรมบริการ และเชื่อมโยงห่วง โซ่คุณค่าเพื่อพัฒนา ไปสู่ครัวโลกและฐาน การผลิตพลังงาน สะอาด	ยุทธศาสตร์ที่ 3 ด้านการพัฒนา เกษตร	ยุทธศาสตร์ที่ 5 การพัฒนาเกษตร อินทรีย์	ประชาชนได้รับ ความรู้ทางการเกษตร	1 ครั้ง/ปี	4	4	4	6	ต่อเนื่องทุกปี	1. พัฒนาระบบและ เพิ่มศักยภาพการผลิต/ ผลผลิตเกษตรอินทรีย์	จำนวน 18 โครงการ	สำนักปลัด	
ยุทธศาสตร์จังหวัดที่ 3 พัฒนาศักยภาพ ท่องเที่ยวและผลิตภัณฑ์ ชุมชนท่องเที่ยวและ กระจายรายได้สู่ ประชาชนในพื้นที่	ยุทธศาสตร์ที่ 7 การพัฒนาการท่องเที่ยว วัฒนธรรมประเพณี และการกีฬา	ยุทธศาสตร์ที่ 6 การพัฒนาการท่องเที่ยว	เพื่ออนุรักษ์วัฒนธรรม และประเพณีอันดี และส่งเสริมการท่องเที่ยว ท้องถิ่น	1 ครั้ง/ปี	6	6	6	8	ต่อเนื่องทุกปี	1. สนับสนุน ส่งเสริม พัฒนากิจกรรมการท่องเที่ยว และแหล่งท่องเที่ยว ด้านศาสนาโบราณสถาน โบราณวัตถุ ศิลปวัฒนธรรม ประเพณีท้องถิ่นอันดีของ ท้องถิ่น กิจกรรมการท่องเที่ยว และแหล่งท่องเที่ยว เชิงนิเวศน์	จำนวน 26 โครงการ	สำนักปลัด	

ความเชื่อมโยง กับยุทธศาสตร์ จังหวัด	ยุทธศาสตร์ อปท. ในเขต จังหวัด	ยุทธศาสตร์ อปท.	เป้าประสงค์	ตัวชี้วัด ผลผลิต โครงการ	ค่าเป้าหมาย				ความก้าวหน้า ของเป้าหมาย	กลยุทธ์	ผลผลิต/ โครงการ	หน่วยงาน รับผิดชอบ หลัก	หน่วยงาน สนับสนุน
					2561	2562	2563	2564					
ยุทธศาสตร์จังหวัดที่ 5 พัฒนาทรัพยากร ชาติและสิ่งแวดล้อมและ การบริหารจัดการน้ำ อย่างบูรณาการ	ยุทธศาสตร์ที่ 10 การอนุรักษ์ทรัพยากร ธรรมชาติและสิ่งแวดล้อม	ยุทธศาสตร์ที่ 7 การอนุรักษ์พัฒนา ชาติและสิ่งแวดล้อม ให้เกิดความสมดุล อย่างยั่งยืน	เพื่อให้เยาวชนมีจิต สำนึกในการกำจัดขยะ มูลฝอยในชุมชน การปรับปรุงภูมิทัศน์ ในหมู่บ้านกำจัดขยะ มูลฝอยรอบบ้าน	1 โครงการ	10	11	10	13	ต่อเนื่องทุกปี	1 พัฒนาการกำจัดขยะมูล ฝอย สิ่งปฏิกูลและน้ำเสีย ในชุมชนและท้องถิ่น 2 พัฒนาการจัดการ การ บำรุงรักษา และการเพิ่มพื้นที่ ป่าไม้ การใช้ประโยชน์ จากป่าไม้ ที่ดินทรัพยากร น้ำและสิ่งแวดล้อม 3 การสนับสนุนและบรรณงค์ ประชาสัมพันธ์ให้ท้องถิ่น รักษาสีเขียวและโครงการ ประหยัต์พลังงาน	จำนวน 44 โครงการ	สำนักปลัด	

ความเชื่อมโยง กับยุทธศาสตร์ จังหวัด	ยุทธศาสตร์ อปท.ในเขต จังหวัด	ยุทธศาสตร์ อปท	เป้าประสงค์	ตัวชี้วัด ผลผลิต โครงการ	ค่าเป้าหมาย				ความก้าวหน้า ของเป้าหมาย	กลยุทธ์	ผลผลิต/ โครงการ	หน่วยงาน รับผิดชอบ หลัก	หน่วยงาน สนับสนุน
					2561	2562	2563	2564					
ยุทธศาสตร์จังหวัดที่ 4 พัฒนาสังคมคุณภาพที่ ทั่วถึงและยั่งยืนเพื่อสู่ การเป็นเมืองที่น่าอยู่	ยุทธศาสตร์ที่ 8 ด้านการบริหารจัดการ การบ้านเมืองที่ดี	ยุทธศาสตร์ที่ 8 การบริหารราชการ ตามหลักการบริหาร จัดการบ้านเมืองที่ ดี	เพื่อเพิ่มประสิทธิภาพ ในการบริหารจัดการ และการให้บริการ ประชาชน	ร้อยละที่ ร้อยละ มีความพึง พอใจ	45	19	19	19	ต่อเยื้องทุกปี	1.ส่งเสริมและพัฒนาศักยภาพของท้องถิ่นในทุกๆ ด้านตามหลักการบริหาร จัดการบ้านเมืองที่ดี 2.ส่งเสริมประชาธิปไตย และการมีส่วนร่วมของภาค ประชาชน	จำนวน 95 โครงการ	สำนักปลัด กองคลัง กองช่าง ส่วนการศึกษา	

ส่วนที่ 4

การนำแผนพัฒนาท้องถิ่นสู่การปฏิบัติ

4.1 ยุทธศาสตร์การพัฒนาและแผนงาน

ที่	ยุทธศาสตร์	ด้าน	แผนงาน	หน่วยงาน ผู้รับผิดชอบ	หน่วยงาน สนับสนุน
1	ยุทธศาสตร์ การพัฒนาด้านโครงสร้างพื้นฐาน	ด้านบริการชุมชนและสังคม	แผนงานเกษตรและชุมชน	กองช่าง	กองช่าง
2	ยุทธศาสตร์การพัฒนาด้านแหล่งน้ำ	ด้านบริการชุมชนและสังคม	แผนงานเกษตรและชุมชน	กองช่าง	กองช่าง
3	ยุทธศาสตร์ด้านงานส่งเสริมคุณภาพชีวิต	ด้านบริการชุมชนและสังคม ด้านเศรษฐกิจ	แผนงานสร้างความเข้มแข็งของชุมชน แผนงานการเกษตร	สำนักปลัด	ทุกหน่วยงาน
4	ยุทธศาสตร์การสร้างสังคมที่มีคุณภาพชีวิตที่ดีและอยู่ร่วมกันอย่างมีความสุข	ด้านบริการชุมชนและสังคม	แผนงานการศึกษา แผนงานศาสนาวัฒนธรรมและนันทนาการ แผนงานสังคมสงเคราะห์ แผนงานสร้างความเข้มแข็งของชุมชน แผนงานสาธารณสุข แผนงานรักษาความสงบภายใน	ส่วนการศึกษา ส่วนการศึกษา สำนักปลัด สำนักปลัด สำนักปลัด สำนักปลัด	

ที่	ยุทธศาสตร์	ด้าน	แผนงาน	หน่วยงาน ผู้รับผิดชอบ	หน่วยงาน
5	ยุทธศาสตร์การพัฒนาเกษตรอินทรีย์	ด้านเศรษฐกิจ	แผนงานการเกษตร	สำนักปลัด	สำนักปลัด
6	ยุทธศาสตร์ การพัฒนาการท่องเที่ยว	ด้านบริการชุมชนและสังคม ด้านเศรษฐกิจ	แผนงานศาสนาวัฒนธรรมและนันทนาการ แผนงานการเกษตร	ส่วนการศึกษา สำนักงานปลัด สำนักงานปลัด	ทุกหน่วยงาน
7	ยุทธศาสตร์การอนุรักษ์พัฒนาทรัพยากรธรรมชาติและสิ่งแวดล้อมอย่างยั่งยืน	ด้านบริการชุมชนและสังคม ด้านเศรษฐกิจ	แผนงานเกษตรและชุมชน แผนงานการเกษตร	กองช่าง สำนักปลัด	ทุกหน่วยงาน
8	ยุทธศาสตร์การบริหารราชการตามหลักการบริหารจัดการบ้านเมืองที่ดี	ด้านบริหารทั่วไป ด้านบริการชุมชนและสังคม	แผนงานบริหารงานทั่วไป แผนงานเกษตรและชุมชน แผนงานการศึกษา แผนงานสร้างความเข้มแข็งของชุมชน	สำนักปลัด กองคลัง กองช่าง ส่วนการศึกษา สำนักปลัด	ทุกหน่วยงาน

บัญชีสรุปโครงการพัฒนา
แผนพัฒนาท้องถิ่นสี่ปี (พ.ศ.2561 - 2564)

แบบ ผ. 07

องค์การบริหารส่วนตำบลบ้านดอน

ยุทธศาสตร์	ปี 2561		ปี 2562		ปี 2563		ปี 2564		รวม 4 ปี	
	จำนวนโครงการ	งบประมาณ (บาท)	จำนวนโครงการ	งบประมาณ (บาท)	จำนวนโครงการ	งบประมาณ (บาท)	จำนวนโครงการ	งบประมาณ (บาท)	จำนวนโครงการ	งบประมาณ (บาท)
1) ยุทธศาสตร์ การพัฒนาด้านโครงสร้างพื้นฐาน										
1.1 แผนงานอุตสาหกรรมและการโยธา	53	32,544,335	21	11,393,700	22	8,360,575	25	16,323,300	121	68,621,910
1.2 แผนงานเคหะและชุมชน	12	7,184,400	14	3,432,400	11	2,184,400	11	2,184,400	48	14,985,600
รวม	65	39,728,735	35	14,826,100	33	10,544,975	36	18,507,700	169	83,607,510
2) ยุทธศาสตร์การพัฒนาด้านแหล่งน้ำ										
2.1 แผนงานอุตสาหกรรมและการโยธา	12	3,472,800	3	1,020,000	3	1,020,000	6	1,270,000	24	6,782,800
รวม	12	3,472,800	3	1,020,000	3	1,020,000	6	1,270,000	24	6,782,800
3) ยุทธศาสตร์ด้านงานส่งเสริมคุณภาพชีวิต										
3.1 แผนงานการเกษตร	3	105,000	1	60,000	1	60,000	2	70,000	7	295,000
3.2 แผนงาน สร้างความเข้มแข็งของชุมชน	2	150,000	2	150,000	2	150,000	2	150,000	8	600,000
รวม	5	255,000	3	210,000	3	210,000	4	220,000	15	895,000
4. ยุทธศาสตร์ การสร้างสังคมให้มีคุณภาพชีวิตที่ดีและอยู่ร่วมกันอย่างมีความสุข										
4.1 แผนงาน การศึกษา	20	3,234,223	17	3,159,223	17	3,159,223	18	3,209,223	72	12,761,892
4.2 แผนงานศาสนาวัฒนธรรมและนันทนาการ	1	20,000	1	20,000	1	20,000	1	20,000	4	80,000

ยุทธศาสตร์	ปี 2561		ปี 2562		ปี 2563		ปี 2564		รวม 4 ปี	
	จำนวนโครงการ	งบประมาณ (บาท)	จำนวนโครงการ	งบประมาณ (บาท)	จำนวนโครงการ	งบประมาณ (บาท)	จำนวนโครงการ	งบประมาณ (บาท)	จำนวนโครงการ	งบประมาณ (บาท)
4.3 แผนงานสังคมสงเคราะห์	18	7,717,800	17	7,690,600	17	7,690,600	17	7,690,600	69	30,789,600
4.4 แผนงานสร้างความเข้มแข็งของชุมชน	3	1,320,250	2	120,250	2	120,250	2	120,250	9	1,681,000
4.5 แผนงานสาธารณสุข	2	60,000	3	1,360,000	2	60,000	2	60,000	9	1,540,000
4.6 แผนงานรักษาความสงบภายใน	8	266,000	7	250,000	7	250,000	7	250,000	29	1,016,000
รวม	52	12,618,273	47	12,600,073	46	11,300,073	47	11,350,073	192	47,868,492
5. ยุทธศาสตร์ การพัฒนาเกษตรอินทรีย์										
5.1 แผนงานการเกษตร	1	20,000	1	20,000	1	20,000	1	20,000	3	60,000
รวม	1	20,000	1	20,000	1	20,000	1	20,000	6	120,000
6. ยุทธศาสตร์ การพัฒนาการท่องเที่ยว										
6.1 แผนงานศาสนาวัฒนธรรมและนันทนาการ	5	350,000	5	350,000	5	350,000	5	350,000	20	1,400,000
6.2 แผนงานการเกษตร	0	0	1	50,000	1	50,000	1	50,000	3	150,000
รวม	5	350,000	6	400,000	6	400,000	6	400,000	23	1,550,000
7. ยุทธศาสตร์ การอนุรักษ์และพัฒนาทรัพยากรธรรมชาติและสิ่งแวดล้อมให้เกิดสมดุลอย่างยั่งยืน										
7.1 แผนงานเกษตรและชุมชน	2	80,000	2	4,020,000	1	20,000	1	20,000	6	4,140,000
7.2 แผนงานการเกษตร	7	200,000	7	200,000	7	200,000	7	200,000	28	800,000
รวม	9	280,000	9	4,220,000	8	220,000	8	220,000	34	4,940,000

ยุทธศาสตร์	ปี 2561		ปี 2562		ปี 2563		ปี 2564		รวม 4 ปี	
	จำนวนโครงการ	งบประมาณ (บาท)	จำนวนโครงการ	งบประมาณ (บาท)	จำนวนโครงการ	งบประมาณ (บาท)	จำนวนโครงการ	งบประมาณ (บาท)	จำนวนโครงการ	งบประมาณ (บาท)
8 ยุทธศาสตร์การบริหารราชการตามหลักการ บริหารจัดการบ้านเมืองที่ดี										
8.1 แผนงานบริหารงานทั่วไป	33	6,258,770	15	5,799,470	16	5,838,470	15	5,799,470	79	23,696,180
8.2 แผนงานเกษตรและชุมชน	10	1,037,900	1	290,000	1	290,000	1	290,000	9	1,907,900
8.3 แผนงานการศึกษา	10	387,500	1	30,000	1	30,000	1	30,000	10	477,500
8.4 แผนงานสร้างความเข้มแข็งของชุมชน	7	102,000	7	102,000	7	102,000	7	102,000	28	408,000
รวม	60	7,684,170	17	6,119,470	18	6,158,470	17	6,119,470	98	26,081,580
รวมทั้ง 8 ยุทธศาสตร์	209	64,038,978	114	38,995,643	111	29,453,518	118	37,687,243	532	170,175,382

2. บัญชีโครงการพัฒนาท้องถิ่น

รายละเอียดโครงการพัฒนา

แผนพัฒนาท้องถิ่นสี่ปี (พ.ศ. 2561 - 2564)

สำหรับ องค์การปกครองส่วนท้องถิ่น

องค์การบริหารส่วนตำบลดอน

ยุทธศาสตร์จังหวัดที่ 2 การพัฒนาระบบโลจิสติกส์และการค้าเพื่อเป็นศูนย์กลางเศรษฐกิจของภาคอีสานและรองรับประชาคมเศรษฐกิจอาเซียน

- ยุทธศาสตร์การพัฒนาของอปท. ในเขตจังหวัดที่ 6 การพัฒนาโครงสร้างพื้นฐาน

1. ยุทธศาสตร์ การพัฒนาด้านโครงสร้างพื้นฐาน

1.1 แผนงานเขตและชุมชน

ที่	โครงการ	วัตถุประสงค์	เป้าหมาย (ผลผลิตโครงการ)	งบประมาณและที่มา				ตัวชี้วัด	ผลลัพธ์ที่คาดว่าจะได้รับ	หน่วยงาน รับผิดชอบ
				2561 (บาท)	2562 (บาท)	2563 (บาท)	2564 (บาท)			
1	ก่อสร้างถนนคสล. หมู่ ที่ 1 บ้านดอน จาก บ้านนายละมัย -บ้าน นายทองดี ตำบล ดอน อำเภอปักธงชัย จังหวัดนครราชสีมา	เพื่อให้ราษฎรได้รับความสะดวก ในการสัญจรไปมาทั้งในหมู่บ้าน และระหว่างหมู่บ้าน	ก่อสร้างถนนคสล. กว้าง 3 ม. หน้า 0.15 ม. ยาว 150 ม. พร้อมป้ายโครงการ 1 บ้าย จุดเริ่มต้น 14°41'56.52" 102°5'22.77" จุดสิ้นสุด 14°41'56.17" 102°4'23.39"	247,500	-	-	-	1 สาย	ราษฎรได้รับความสะดวกใน การสัญจรไปมาทั้งใน หมู่บ้านและหมู่บ้าน	กองช่าง
2	ก่อสร้างถนนคสล. หมู่ ที่ 2 บ้านดอน จาก บ้านนายสุพล ไปยัง ท้ายใต้	เพื่อให้ราษฎรได้รับความสะดวก ในการสัญจรไปมาทั้งในหมู่บ้าน และระหว่างหมู่บ้าน	ก่อสร้างถนนคสล. กว้าง 3 ม. ยาว 450 ม. หน้า 0.10 พร้อม ป้ายโครงการ 1 บ้าย จุดเริ่มต้น 14°41'56.5226.37" 102°4'13.30" จุดสิ้นสุด 14°41'21.09" 102°4'17.30"	567,000	-	-	-	1 สาย	ราษฎรได้รับความสะดวกใน การสัญจรไปมาทั้งใน หมู่บ้านและหมู่บ้าน	กองช่าง

ที่	โครงการ	วัตถุประสงค์	เป้าหมาย (ผลผลิตโครงการ)	งบประมาณและที่มา				ตัวชี้วัด (KPI)	ผลลัพธ์ที่คาดว่าจะ ได้รับ	หน่วยงาน รับผิดชอบ
				2561 (บาท)	2562 (บาท)	2563 (บาท)	2564 (บาท)			
3	ก่อสร้างถนนคสล. หมู่ ที่ 2 บ้านใหม่โพธิ์งาม จากบ้านนางหลงแม่ -บ้านนายเฒ่า ตำบล ดอน อำเภอบึงกรวย จังหวัดนครราชสีมา	เพื่อให้ราษฎรได้รับความสะดวก ในการสัญจรไปมาทั้งในหมู่บ้าน และระหว่างหมู่บ้าน	ก่อสร้างถนนคสล. กว้าง 2 ม. หนา 0.10 ม. ยาว 18 ม. จุดเริ่มต้น 14°41'25.26" 102°4'9.49" จุดสิ้นสุด 14°41'24.74" 102°4'10.07"	-	39,200	-	-	1 สาย	ราษฎรได้รับความ สะดวกในการสัญจรไป มาทั้งในหมู่บ้านและ ระหว่างหมู่บ้าน	กองช่าง
4	ก่อสร้างถนนคสล. หมู่ ที่ 2 บ้านใหม่โพธิ์งาม หัวสะพานหน้า-หลัง ตำบลดอน อำเภอบัก ธงชัย	เพื่อให้ราษฎรได้รับความสะดวก ในการสัญจรไปมาทั้งในหมู่บ้าน และระหว่างหมู่บ้าน	ก่อสร้างถนนคสล. กว้าง 3.50 ม. หนา 0.15 ม. ยาว 16 ม. จุดเริ่มต้น 14°41'27.02" 102°4'8.43" จุดสิ้นสุด 14°41'26.66" 102°4'8.77"	-	21,600	-	-	1 สาย	ราษฎรได้รับความ สะดวกในการสัญจรไป มาทั้งในหมู่บ้านและ ระหว่างหมู่บ้าน	กองช่าง
5	ก่อสร้างถนนคสล. หมู่ ที่ 3 บ้านแจ้งหรีด จาก บ้านนายลาจวน-บ้าน นายสมนึก ตำบลดอน อำเภอบึงกรวย จังหวัดนครราชสีมา	เพื่อให้ราษฎรได้รับความสะดวก ในการสัญจรไปมาทั้งในหมู่บ้าน และระหว่างหมู่บ้าน	ก่อสร้างถนนคสล. กว้าง 3 ม. หนา 0.15 ม. ยาว 100 ม. พร้อมป้ายโครงการ 1 ป้าย จุดเริ่มต้น 14°41'35.48" 102°4'40.82" จุดสิ้นสุด 14°41'35.12" 102°4'38.78"	-	210,000	-	-	1 สาย	ราษฎรได้รับความ สะดวกในการสัญจรไป มาทั้งในหมู่บ้านและ ระหว่างหมู่บ้าน	กองช่าง

ที่	โครงการ	วัตถุประสงค์	เป้าหมาย (ผลผลิตโครงการ)	งบประมาณและที่มา				ตัวชี้วัด (KPI)	ผลลัพธ์ที่คาดว่าจะ ได้รับ	หน่วยงาน รับผิดชอบ
				2561 (บาท)	2562 (บาท)	2563 (บาท)	2564 (บาท)			
6	ก่อสร้างถนนคสล. หมู่ ที่ 3 บ้านจันทริต จาก บ้านนายเข้มศ-บ้าน นายเพชร ตำบลดอน อำเภอปรางค์ชัย จังหวัดนครราชสีมา	เพื่อให้ราษฎรได้รับความสะดวก ในการสัญจรไปมาทั้งในหมู่บ้าน และระหว่างหมู่บ้าน	ก่อสร้างถนนคสล. กว้าง 3 ม. หน้า 0.15 ม. ยาว 100 ม. พร้อมป้ายโครงการ 1 ป้าย จุดเริ่มต้น 14°41'43.35" 102°4'32.51" จุดสิ้นสุด 14°41'43.98" 102°4'34.19"	-	210,000	-	-	1 สาย	ราษฎรได้รับความ สะดวกในการสัญจรไป มาทั้งในหมู่บ้านและ ระหว่างหมู่บ้าน	กองช่าง
7	ก่อสร้างถนนคสล. หมู่ ที่ 3 บ้านจันทริต จาก บ้านนางดอกไม้-บ้าน นางสมเอ ตำบลดอน อำเภอปรางค์ชัย จังหวัดนครราชสีมา	เพื่อให้ราษฎรได้รับความสะดวก ในการสัญจรไปมาทั้งในหมู่บ้าน และระหว่างหมู่บ้าน	ก่อสร้างถนนคสล. กว้าง 3 ม. หน้า 0.15 ม. ยาว 100 ม. พร้อมป้ายโครงการ 1 ป้าย จุดเริ่มต้น 14°41'39.39" 102°4'39.00" จุดสิ้นสุด 14°41'38.98" 102°4'39.21"	-	-	-	210,000	1 สาย	ราษฎรได้รับความ สะดวกในการสัญจรไป มาทั้งในหมู่บ้านและ หมู่บ้าน	กองช่าง

ที่	โครงการ	วัตถุประสงค์	เป้าหมาย (ผลผลิตโครงการ)	งบประมาณและที่มา				ตัวชี้วัด (KPI)	ผลลัพธ์ที่คาดว่าจะได้รับ	หน่วยงาน รับผิดชอบ
				2561 (บาท)	2562 (บาท)	2563 (บาท)	2564 (บาท)			
8	ก่อสร้างถนนคสล.จากศาลตานุไปยังแยกศาลาทำเย็บม หมู่ 2 ตำบลดอน อ.ป่ากงชัย จ.นครราชสีมา	เพื่อให้ราษฎรได้รับความสะดวกในการสัญจรไปมาทั้งในหมู่บ้าน และระหว่างหมู่บ้าน	ก่อสร้างถนนคสล.ขนาดกว้าง 3 ม. ยาว 250 ม.หนา 0.10ม. พร้อมป้ายโครงการ 1 ป้าย จุดเริ่มต้น 14° 41' 37.69" 102° 4' 11.81" จุดสิ้นสุด 14° 41' 40.41" 102° 4' 3.25"	315,000	-	-	-	1 สาย	ราษฎรได้รับความสะดวกในการสัญจรไปมาทั้งในหมู่บ้านและระหว่างหมู่บ้าน	กองช่าง
9	ก่อสร้างถนนคสล. หมู่ที่ 2 บ้านใหม่โพธิ์งาม จากปากทางไปยังบ้านสายสว่าง ซอกกิ่ง ตำบลดอน อำเภอป่ากงชัย จังหวัดนครราชสีมา	เพื่อให้ราษฎรได้รับความสะดวกในการสัญจรไปมาทั้งในหมู่บ้าน และระหว่างหมู่บ้าน	ก่อสร้างถนนคสล.ขนาดกว้าง 3.00 ม. ยาว 35 ม.หนา 0.10ม. พร้อมป้ายโครงการ 1 ป้าย จุดเริ่มต้น 14° 41' 36.25" 102° 4' 14.00" จุดสิ้นสุด 14° 41' 33.95" 102° 4' 13.52"	44,100	-	-	-	1 สาย	ราษฎรได้รับความสะดวกในการสัญจรไปมาทั้งในหมู่บ้านและระหว่างหมู่บ้าน	กองช่าง
10	ก่อสร้างถนนคสล.จากบ้านนายชนคดียังบ้านนางทองแดง หมู่ 3 ตำบลดอน อ.ป่ากงชัย จ.นครราชสีมา	เพื่อให้ราษฎรได้รับความสะดวกในการสัญจรไปมาทั้งในหมู่บ้าน และระหว่างหมู่บ้าน	ก่อสร้างถนนคสล.ขนาดกว้าง 2.50 ม.ยาว 200 ม.หนา 0.15ม. พร้อมป้ายโครงการ 1 ป้าย จุดเริ่มต้น 14° 41' 43.35" 102° 4' 32.51" จุดสิ้นสุด 14° 41' 43.98" 102° 4' 34.19"	300,000	-	-	-	1 สาย	ราษฎรได้รับความสะดวกในการสัญจรไปมาทั้งในหมู่บ้านและระหว่างหมู่บ้าน	กองช่าง

ที่	โครงการ	วัตถุประสงค์	เป้าหมาย (ผลผลิตโครงการ)	งบประมาณและที่มา				ตัวชี้วัด (KPI)	ผลลัพธ์ที่คาดว่าจะ ได้รับ	หน่วยงาน รับผิดชอบ
				2561 (บาท)	2562 (บาท)	2563 (บาท)	2564 (บาท)			
11	ก่อสร้างถนนคสล.จาก บ้านนายลำจวนถึง บ้านนายสมนึก หมู่ 3 ต.ดอน อ.ปักธงชัย จ.นครราชสีมา	เพื่อให้ราษฎรได้รับความสะดวก ในการสัญจรไปมาทั้งในหมู่บ้าน และระหว่างหมู่บ้าน	ก่อสร้างถนนคสล.ขนาดกว้าง 2.50 ม. ยาว 200 ม. ทน 0.15ม. พร้อมป้ายโครงการ 1 ป้าย จุดเริ่มต้น 14°41'35.48" 102°4'40.88" จุดสิ้นสุด 14°41'35.12" 102°4'38.78"	300,000	-	-	-	1 สาย	ราษฎรได้รับความ สะดวกในการสัญจรไป มาทั้งในหมู่บ้านและ ระหว่างหมู่บ้าน	กองช่าง
12	ก่อสร้างถนนคสล.จาก ที่นายนายประสิทธิ์ ถึง บ้านนางบุญช่วย ม.4 ตำบลดอน อำเภอปัก ธงชัย จังหวัด นครราชสีมา	เพื่อให้ราษฎรได้รับความสะดวก ในการสัญจรไปมาทั้งในหมู่บ้าน และระหว่างหมู่บ้าน	ก่อสร้างถนนคสล.ขนาดกว้าง 3.50 ม. ยาว 200 ม. หนา 0.15ม. พร้อมป้ายโครงการ 1 ป้าย	441,000	-	-	-	1 สาย	ราษฎรได้รับความ สะดวกในการสัญจรไป มาทั้งในหมู่บ้านและ ระหว่างหมู่บ้าน	กองช่าง
13	ก่อสร้างถนนคสล.จาก แยกบ้านนางบัวแก้ว สี่ แยกนอก ม.4ตำบล ดอน อำเภอปักธงชัย จังหวัดนครราชสีมา	เพื่อให้ราษฎรได้รับความสะดวก ในการสัญจรไปมาทั้งในหมู่บ้าน และระหว่างหมู่บ้าน	ก่อสร้างถนนคสล.ขนาดกว้าง 3 ม. ยาว 50 ม. ทน 0.15ม. พร้อมป้ายโครงการ 1 ป้าย	94,500	-	-	-	1 สาย	ราษฎรได้รับความ สะดวกในการสัญจรไป มาทั้งในหมู่บ้านและ ระหว่างหมู่บ้าน	กองช่าง

ที่	โครงการ	วัตถุประสงค์	เป้าหมาย (ผลผลิตโครงการ)	งบประมาณและที่มา				ตัวชี้วัด (KPI)	ผลลัพธ์ที่คาดว่าจะได้รับ	หน่วยงาน รับผิดชอบ
				2561 (บาท)	2562 (บาท)	2563 (บาท)	2564 (บาท)			
14	ก่อสร้างถนนคสล. หมู่ที่ 3 บ้านแจ้งหรือด - หมู่ที่ 4 บ้านพร้าวตำบลดอม อำเภอปักธงชัย จังหวัดนครราชสีมา	เพื่อให้ราษฎรได้รับความสะดวกในการสัญจรไปมาทั้งในหมู่บ้าน และระหว่างหมู่บ้าน	ก่อสร้างถนนคสล. กว้าง 8 ม. ทนถ 0.15 ม. ยาว 800 ม. พร้อมป้ายโครงการ 1 ป้าย จุดเริ่มต้น 14°41'32.97" 102°4'44.69" จุดสิ้นสุด 14°41'22.47" 102°5'14.41"	-	3,200,000	-	-	1 สาย	ราษฎรได้รับความสะดวกในการสัญจรไปมาทั้งในหมู่บ้าน และระหว่างหมู่บ้าน	กองช่าง
15	ก่อสร้างถนน คสล. หมู่ที่ 3 บ้านแจ้งหรือด จากบ้านนางจอม ถึง บ้านนางไสว ตำบลดอม อำเภอปักธงชัย จังหวัดนครราชสีมา	เพื่อให้ราษฎรได้รับความสะดวกในการสัญจรไปมาทั้งในหมู่บ้าน และระหว่างหมู่บ้าน	ก่อสร้างถนน คสล. กว้าง 3 ม. ยาว 300 ม. ทนถ 0.15 ม. พร้อมป้ายโครงการ 1 ป้าย จุดเริ่มต้น 14°41'24.93" 102°4'34.29" จุดสิ้นสุด 14°41'22.74" 102°5'32.77"	-	-	-	450,000	1 สาย	ราษฎรได้รับความสะดวกในการสัญจรไปมาทั้งในหมู่บ้าน และระหว่างหมู่บ้าน	กองช่าง

ที่	โครงการ	วัตถุประสงค์	เป้าหมาย (ผลผลิตโครงการ)	งบประมาณและที่มา				ตัวชี้วัด (KPI)	ผลลัพธ์ที่คาดว่าจะได้รับ	หน่วยงาน รับผิดชอบ
				2561 (บาท)	2562 (บาท)	2563 (บาท)*	2564 (บาท)			
16	ก่อสร้างถนน คลส. หมู่ที่ 4 บ้านพร้าว จากบ้านนางลมทวน ถึง บ้านนายสำราญ ตำบลดอน อำเภอบัก ธงชัย จังหวัด นครราชสีมา	เพื่อให้ราษฎรได้รับความสะดวก ในการสัญจรไปมาทั้งในหมู่บ้าน และระหว่างหมู่บ้าน	ก่อสร้างถนน คลส. กว้าง 3 ม. ยาว 150 ม. ทน 0.15 ม. พร้อม ป้ายโครงการ 1 บ้าย จุดเริ่มต้น 14°41'5.19" 102°5'28.57" จุดสิ้นสุด 14°41'6.49" 102°5'24.84"	315,000	-	-	-	1 สาย	ราษฎรได้รับความสะดวกใน การสัญจรไปมาทั้งใน หมู่บ้านและระหว่างหมู่บ้าน	กองช่าง
17	ก่อสร้างถนน คลส. หมู่ที่ 4 บ้านพร้าว จากบ้านนางจุล ถึง บ้านนางระเบียบ ตำบลดอน อำเภอบัก ธงชัย จังหวัด	เพื่อให้ราษฎรได้รับความสะดวก ในการสัญจรไปมาทั้งในหมู่บ้าน และระหว่างหมู่บ้าน	ก่อสร้างถนน คลส. กว้าง 4ม. ยาว 200 ม. ทน 0.15 ม. พร้อม ป้ายโครงการ 1 บ้าย จุดเริ่มต้น 14°41'5.86" 102°5'32.43" จุดสิ้นสุด 14°41'1.02" 102°5'39.97"	-	-	-	880,000	1 สาย	ราษฎรได้รับความสะดวกใน การสัญจรไปมาทั้งใน หมู่บ้านและระหว่างหมู่บ้าน	กองช่าง

ที่	โครงการ	วัตถุประสงค์	เป้าหมาย (ผลผลิตโครงการ)	งบประมาณและที่มา				ตัวชี้วัด (KPI)	ผลลัพธ์ที่คาดว่าจะ ได้รับ	หน่วยงาน รับผิดชอบ
				2561 (บาท)	2562 (บาท)	2563 (บาท)	2564 (บาท)			
18	ก่อสร้างถนนคสล.จาก ศาลา SML5 ถึงบ้าน นางเหนือ หมู่ที่ 5 ต.ดอน อ.ป่าธงชัย จ.นครราชสีมา	เพื่อให้ราษฎรได้รับความสะดวก ในการสัญจรไปมาทั้งในหมู่บ้าน และระหว่างหมู่บ้าน	ก่อสร้างถนนคสล.ขนาดกว้าง 3 ม. ยาว 25 ม.หนา 0.15ม. พร้อมป้ายโครงการ 1 บ้าย	47,250	-	-	-	1 สาย	ราษฎรได้รับความ สะดวกในการสัญจรไป มาทั้งในหมู่บ้านและ ระหว่างหมู่บ้าน	กองช่าง
19	ก่อสร้างถนน คสล. หมู่ที่ 5 บ้านหนองกรด จากบ่อมตำรวจ ถึง บ้านนายหอม ตำบล ดอน อำเภอปักธงชัย จังหวัดนครราชสีมา	เพื่อให้ราษฎรได้รับความสะดวก ในการสัญจรไปมาทั้งในหมู่บ้าน และระหว่างหมู่บ้าน	ก่อสร้างถนน คสล. กว้าง 4 ม. ยาว 200 ม.หนา 0.15 ม. พร้อมป้ายโครงการ 1 บ้าย จุดเริ่มต้น 14°41'4.20" 102°5'56.39" จุดสิ้นสุด 14°41'10.86" 102°5'59.08"	440,000	-	-	-	1 สาย	ราษฎรได้รับความ สะดวกในการสัญจรไป มาทั้งในหมู่บ้านและ ระหว่างหมู่บ้าน	กองช่าง

ที่	โครงการ	วัตถุประสงค์	เป้าหมาย (ผลผลิตโครงการ)	งบประมาณและที่มา				ตัวชี้วัด (KPI)	ผลลัพธ์ที่คาดว่าจะ ได้รับ	หน่วยงาน รับผิดชอบ
				2561 (บาท)	2562 (บาท)	2563 (บาท)	2564 (บาท)			
20	ก่อสร้างถนน คสล. หมู่ที่ 5 บ้านหนองกรวด จากบ้านนายนิคม ถึง ท่าบงนายบัวดีบด คชน อ.ป่าอ้อ อ.กษัตริย์ จังหวัดนครราชสีมา	เพื่อให้ราษฎรได้รับความสะดวก ในการสัญจรไปมาทั้งในหมู่บ้าน และระหว่างหมู่บ้าน	ก่อสร้างถนน คสล. กว้าง 4 ม. ยาว 400 ม. หนา 0.15 ม. พร้อมป้ายโครงการ 1 ป้าย จุดเริ่มต้น 14°41'10.86" 102°5'59.08" จุดสิ้นสุด 14°41'12.71" 102°6'10.20"	-	-	-	880,000	1 สาย	ราษฎรได้รับความ สะดวกในการสัญจรไป มาทั้งในหมู่บ้านและ ระหว่างหมู่บ้าน	กองช่าง
21	ก่อสร้างถนนคสล. จาก หน้าบ้านอบต. รอยบด ไปนา หมู่ที่ 8 ต.ดอน อ.ป่าอ้อ จ. นครราชสีมา	เพื่อให้ราษฎรได้รับความสะดวก ในการสัญจรไปมาทั้งในหมู่บ้าน และระหว่างหมู่บ้าน	ก่อสร้างถนนคสล. ขนาดกว้าง 3 ม. ยาว 100 ม. หนา 0.15 ม. พร้อมป้ายโครงการ 1 ป้าย	168,000	-	-	-	1 สาย	ราษฎรได้รับความ สะดวกในการสัญจรไป มาทั้งในหมู่บ้านและ ระหว่างหมู่บ้าน	กองช่าง

ที่	โครงการ	วัตถุประสงค์	เป้าหมาย (ผลผลิตโครงการ)	งบประมาณและที่มา				ตัวชี้วัด (KPI)	ผลลัพธ์ที่คาดว่าจะ ได้รับ	หน่วยงาน รับผิดชอบ
				2561 (บาท)	2562 (บาท)	2563 (บาท)	2564 (บาท)			
22	ก่อสร้างถนนคสล.จาก ท่าบงมายังถึงหน้า บ้านนางสาหร่าย ม.7 ตำบลดอน อำเภอปัก ธงชัย จังหวัด นครราชสีมา	เพื่อให้ราษฎรได้รับความสะดวก ในการสัญจรไปมาทั้งในหมู่บ้าน และระหว่างหมู่บ้าน	ก่อสร้างถนนคสล.ขนาดกว้าง 4 ม. ยาว 150 ม. หนา 0.15ม. พร้อมป้ายโครงการ 1 ป้าย	-	-	-	336,000	ราษฎรได้รับความ สะดวกในการสัญจรไป มาทั้งในหมู่บ้านและ ระหว่างหมู่บ้าน	กองช่าง	
23	ก่อสร้างถนนคสล.จาก สามแยกนา อบต. กัมปนาท ถึงนางาม มาลัย ม. 8 ตำบลดอน อำเภอปักธงชัย จังหวัดนครราชสีมา	เพื่อให้ราษฎรได้รับความสะดวก ในการสัญจรไปมาทั้งในหมู่บ้าน และระหว่างหมู่บ้าน	ก่อสร้างถนนคสล.ขนาดกว้าง 3 ม. ยาว 200 ม. หนา 0.15ม. พร้อมป้ายโครงการ 1 ป้าย	-	-	-	336,000	ราษฎรได้รับความ สะดวกในการสัญจรไป มาทั้งในหมู่บ้านและ ระหว่างหมู่บ้าน	กองช่าง	

ที่	โครงการ	วัตถุประสงค์	เป้าหมาย (ผลผลิตโครงการ)	งบประมาณและที่มา				ตัวชี้วัด (KPI)	ผลลัพธ์ที่คาดว่าจะได้รับ	หน่วยงาน รับผิดชอบ
				2561 (บาท)	2562 (บาท)	2563 (บาท)	2564 (บาท)			
37	ก่อสร้างถนนลาดยาง บ้านแม่ลำพั้งถึงบ้าน นายกำจร	เพื่อให้ราษฎรได้รับความสะดวก ในการสัญจรไปมาทั้งในหมู่บ้าน และระหว่างหมู่บ้าน	ก่อสร้างถนนลาดยาง กว้าง 3 ม. ยาว 60 ม. หนา 0.15ม. พร้อม ป้ายโครงการ 1 ป้าย จุดเริ่มต้น 14°41'49.00" จุดสิ้นสุด 14°41'49.85" 102°4'32.75" 102°4'30.90"	113,400	-	-	-	1 สาย	ราษฎรได้รับความสะดวกใน การสัญจรไปมาทั้งในหมู่บ้าน และระหว่างหมู่บ้าน	กองช่าง
38	ก่อสร้างถนนลาดยาง หมู่ที่ 7 จากบ้านวัง - บ้านส่องใต้ บ้านส่อง ใต้ ตำบลดอน อำเภอ ปักธงชัย จังหวัด นครราชสีมา	เพื่อให้ราษฎรได้รับความสะดวก ในการสัญจรไปมาทั้งในหมู่บ้าน และระหว่างหมู่บ้าน	ก่อสร้างถนนลาดยาง กว้าง 6 ม. ยาว 2,000 ม. พร้อมป้าย โครงการ 1 ป้าย จุดเริ่มต้น 14°40'42.76" จุดสิ้นสุด 14°41'2.46" 102°7'41.01" 102°7'28.16"	-	-	-	3,548,000	1 สาย	ราษฎรได้รับความสะดวกใน การสัญจรไปมาทั้งในหมู่บ้าน และระหว่างหมู่บ้าน	กองช่าง
39	ก่อสร้างถนนลาดยาง จากบ้านโกรกหว่าถึง บ้านหนองแปน ม.11 ต.ดอน อ.ปักธงชัย จังหวัดนครราชสีมา	เพื่อให้ราษฎรได้รับความสะดวก ในการสัญจรไปมาทั้งในหมู่บ้าน และระหว่างหมู่บ้าน	ก่อสร้างถนนลาดยาง กว้าง 4 ม. ยาว 1.5 กิโลเมตร พร้อมป้าย โครงการ 1 ป้าย	1,800,000	-	-	-	1 สาย	ราษฎรได้รับความสะดวกใน การสัญจรไปมาทั้งในหมู่บ้าน และระหว่างหมู่บ้าน	กองช่าง

ที่	โครงการ	วัตถุประสงค์	เป้าหมาย (ผลผลิตโครงการ)	งบประมาณและที่มา				ตัวชี้วัด (KPI)	ผลลัพธ์ที่คาดว่าจะได้รับ	หน่วยงาน รับผิดชอบ
				2561 (บาท)	2562 (บาท)	2563 (บาท)	2564 (บาท)			
26	ก่อสร้างถนน คสล. จากศาลตงไปถึงบ้าน นายสิน หมู่ที่ 9 ตำบล ดอน อำเภอบึงโขงพย จังหวัดนครราชสีมา	เพื่อให้ราษฎรได้รับความสะดวก ในการสัญจรไปมาทั้งในหมู่บ้าน และระหว่างหมู่บ้าน	ก่อสร้างถนน คสล. กว้าง 5 ม. ยาว 80 ม. หนา 0.15 ม. พร้อม ป้ายโครงการ 1 ป้าย จุดเริ่มต้น 14°40'29.57" 102°6'27.54" จุดสิ้นสุด 14°40'32.63" 102°6'28.81"	-	-	-	400,000	1 สาย	ราษฎรได้รับความสะดวกใน การสัญจรไปมาทั้งในหมู่บ้าน และหมู่บ้าน	กองช่าง
27	ก่อสร้างถนน คสล. หมู่ที่ 9 จากบ้านนาย บ้อ- นายเขี้ยว บ้านไม้เดี่ยว ตำบล ดอน อำเภอบึงโขงพย จังหวัดนครราชสีมา	เพื่อให้ราษฎรได้รับความสะดวก ในการสัญจรไปมาทั้งในหมู่บ้าน และระหว่างหมู่บ้าน	ก่อสร้างถนน คสล. ก กว้าง 3.50 ม. ยาว 50 ม.หนา 0.15 ม. พร้อมป้ายโครงการ 1 ป้าย จุดเริ่มต้น 14°40'29.75" 102°6'39.75" จุดสิ้นสุด 14°40'32.66" 102°6'35.96"	-	-	122,500	-	1 สาย	ราษฎรได้รับความสะดวกใน การสัญจรไปมาทั้งในหมู่บ้าน และระหว่างหมู่บ้าน	กองช่าง

ที่	โครงการ	วัตถุประสงค์	เป้าหมาย (ผลผลิตโครงการ)	งบประมาณและที่มา				ตัวชี้วัด (KPI)	ผลลัพธ์ที่คาดว่าจะได้รับ	หน่วยงาน รับผิดชอบ
				2561 (บาท)	2562 (บาท)	2563 (บาท)	2564 (บาท)			
28	ก่อสร้างถนน คสล. หมู่ที่ 10 จากบ้านนาง สมพร- บ้านนางหวา บ้านหนองผักไร่ ตำบล คอน อำเภอปากธงชัย จังหวัดนครราชสีมา	เพื่อให้ราษฎรได้รับความสะดวก ในการสัญจรไปมาทั้งในหมู่บ้าน และระหว่างหมู่บ้าน	ก่อสร้างถนน คสล. กว้าง 3.00 ม. ยาว 150 ม.หนา 0.15 ม. พร้อมป้ายโครงการ 1 ป้าย จุดเริ่มต้น 14°40'34.97" 102°7'17.36" จุดสิ้นสุด 14°40'34.26" 102°7'19.63"	336,000	-	-	2564 (บาท)	1 สาย	ราษฎรได้รับความสะดวกใน การสัญจรไปมาทั้งใน หมู่บ้านและระหว่างหมู่บ้าน	กองช่าง
29	ก่อสร้างถนน คสล. หมู่ที่ 10 จากบ้านนาง พยอม - เมรุ บ้าน หนองผักไร่ ตำบลคอน อำเภอปากธงชัย จังหวัดนครราชสีมา	เพื่อให้ราษฎรได้รับความสะดวก ในการสัญจรไปมาทั้งในหมู่บ้าน และระหว่างหมู่บ้าน	ก่อสร้างถนน คสล.ก กว้าง 4.00 ม. ยาว 450 ม.หนา 0.15 ม. พร้อมป้ายโครงการ 1 ป้าย จุดเริ่มต้น 14°40'21.67" 102°7'16.92" จุดสิ้นสุด 14°40'8.05" 102°7'6.29"	1,260,000	-	-	-	1 สาย	ราษฎรได้รับความสะดวกใน การสัญจรไปมาทั้งใน หมู่บ้านและหมู่บ้าน	กองช่าง

ที่	โครงการ	วัตถุประสงค์	เป้าหมาย (ผลผลิตโครงการ)	งบประมาณและที่มา				ตัวชี้วัด (KPI)	ผลลัพธ์ที่คาดว่าจะได้รับ	หน่วยงาน รับผิดชอบ
				2561 (บาท)	2562 (บาท)	2563 (บาท)	2564 (บาท)			
30	ก่อสร้างถนน คสล. หมู่ที่ 11 จากสะพาน ขาว- บ้านนายเกษ บ้านโกรกหว้า ตำบล ดอน อำเภอปักธงชัย จังหวัดนครราชสีมา	เพื่อให้ราษฎรได้รับความสะดวก ในการสัญจรไปมาทั้งในหมู่บ้าน และระหว่างหมู่บ้าน	ก่อสร้างถนน คสล. กว้าง 4.00 ม. ยาว 100 ม. หนา 0.15 ม. พร้อม ป้ายโครงการ 1 ป้าย จุดเริ่มต้น 14°39'16.88" 102°7'1.54" จุดสิ้นสุด 14°39'18.89" 102°7'4.11"	-	280,000	-	-	1 สาย	ราษฎรได้รับความสะดวกใน การสัญจรไปมาทั้งใน หมู่บ้านและระหว่างหมู่บ้าน	กองช่าง
31	ก่อสร้างถนน คสล. หมู่ที่ 11 (ขอยถนน ใหญ่ - บ้านนางบุญ ล้อม) บ้านโกรกหว้า ตำบลดอน อำเภอปัก ธงชัย จังหวัด นครราชสีมา	เพื่อให้ราษฎรได้รับความสะดวก ในการสัญจรไปมาทั้งในหมู่บ้าน และระหว่างหมู่บ้าน	ก่อสร้างถนน คสล. กว้าง 3.00 ม. ยาว 500 ม. หนา 0.15 ม. พร้อม ป้ายโครงการ 1 ป้าย จุดเริ่มต้น 14°39'17.66" 102°7'30.88" จุดสิ้นสุด 14°39'28.65" 102°7'39.96"	-	-	780,000	-	1 สาย	ราษฎรได้รับความสะดวกใน การสัญจรไปมาทั้งใน หมู่บ้านและระหว่างหมู่บ้าน	กองช่าง

ที่	โครงการ	วัตถุประสงค์	เป้าหมาย (ผลผลิตโครงการ)	งบประมาณและที่มา				ตัวชี้วัด (KPI)	ผลลัพธ์ที่คาดว่าจะได้รับ	หน่วยงาน รับผิดชอบ
				2561 (บาท)	2562 (บาท)	2563 (บาท)	2564 (บาท)			
32	ก่อสร้างถนน คสล. หมู่ที่ 12 จากทางแยก ตะกุดนอก- บ้านนายน อยู่ บ้านตะกุด ตำบล ดอน อำเภอปักธงชัย จังหวัดนครราชสีมา	เพื่อให้ราษฎรได้รับความสะดวก ในการสัญจรไปมาทั้งในหมู่บ้าน และระหว่างหมู่บ้าน	ก่อสร้างถนน คสล. กว้าง 3.50 ม. ยาว 250 ม. หนา 0.15 ม. พร้อม ป้ายโครงการ 1 ป้าย จุดเริ่มต้น 14°41'59.15" 102°4'7.09" จุดสิ้นสุด 14°41'54.79" 102°4'10.13"	481,250	-	-	-	1 สาย	ราษฎรได้รับความสะดวกใน การสัญจรไปมาทั้งใน หมู่บ้านและหมู่บ้าน	กองช่าง
33	ก่อสร้างถนน คสล. จากซอยเข้าบ้านนาง บุญดีม ซอยเข้าบ้าน นางไร่ หมู่ 11 ตำบล ดอน อำเภอปักธงชัย จังหวัดนครราชสีมา	เพื่อให้ราษฎรได้รับความสะดวก ในการสัญจรไปมาทั้งในหมู่บ้าน และระหว่างหมู่บ้าน	ก่อสร้างถนน คสล. กว้าง 3.00 ม. ยาว 100 ม. หนา 0.15 ม. พร้อม ป้ายโครงการ 1 ป้าย จุดเริ่มต้น 14°39'17.66" 102°7'30.88" จุดสิ้นสุด 14°39'28.63" 102°7'39.96"	189,000	-	-	-	1 สาย	ราษฎรได้รับความสะดวกใน การสัญจรไปมาทั้งใน หมู่บ้านและระหว่างหมู่บ้าน	กองช่าง

ที่	โครงการ	วัตถุประสงค์	เป้าหมาย (ผลผลิตโครงการ)	งบประมาณและที่มา				ตัวชี้วัด (KPI)	ผลลัพธ์ที่คาดว่าจะได้รับ	หน่วยงาน รับผิดชอบ
				2561 (บาท)	2562 (บาท)	2563 (บาท)	2564 (บาท)			
34	ก่อสร้างถนนคสล.จาก ศาลา 038 ถึงบ้าน นายอยู่ หมู่ 12 ต.ดอน อำเภอปักธงชัย จังหวัดนครราชสีมา	เพื่อให้ราษฎรได้รับความสะดวก ในการสัญจรไปมาทั้งในหมู่บ้าน และระหว่างหมู่บ้าน	ก่อสร้างถนน คสล. กว้าง 3.00 ม. ยาว 100 ม. หนา 0.15 ม. พร้อม ป้ายโครงการ 1 ป้าย จุดเริ่มต้น 14°41'59.15" 102°4'7.09" จุดสิ้นสุด 14°41'54.79" 102°4'10.13"	189,000	-	-	-	1 สาย	ราษฎรได้รับความสะดวกใน การสัญจรไปมาทั้งใน หมู่บ้านและระหว่างหมู่บ้าน	กองช่าง
35	ก่อสร้างถนนคสล.จาก ศาลา SML ถึง โรงเรียนจุดดคาม วิทยาคม หมู่ 12 ตำบล ดอน อำเภอปักธงชัย จังหวัดนครราชสีมา	เพื่อให้ราษฎรได้รับความสะดวก ในการสัญจรไปมาทั้งในหมู่บ้าน และระหว่างหมู่บ้าน	ก่อสร้างถนน คสล. กว้าง 4.00 ม. ยาว 450 ม. หนา 0.15 ม. พร้อมป้าย โครงการ 1 ป้าย จุดเริ่มต้น 14°41'43.86" 102°4'21.12" จุดสิ้นสุด 14°41'37.80" 102°4'22.30"	1,008,000	-	-	-	1 สาย	ราษฎรได้รับความสะดวกใน การสัญจรไปมาทั้งใน หมู่บ้านและระหว่างหมู่บ้าน	กองช่าง
36	ก่อสร้างถนนคสล.จาก บ้านนายม่วงถึงบ้าน นายจุล หมู่ 12 ต.ดอน อ.ปักธงชัย จังหวัด นครราชสีมา	เพื่อให้ราษฎรได้รับความสะดวก ในการสัญจรไปมาทั้งในหมู่บ้าน และระหว่างหมู่บ้าน	ก่อสร้างถนน คสล. กว้าง 3.00 ม. ยาว 60 ม. หนา 0.15 ม. พร้อม ป้ายโครงการ 1 ป้าย	-	113,400	-	-	1 สาย	ราษฎรได้รับความสะดวกใน การสัญจรไปมาทั้งใน หมู่บ้านและระหว่างหมู่บ้าน	กองช่าง

ที่	โครงการ	วัตถุประสงค์	เป้าหมาย (ผลผลิตโครงการ)	งบประมาณและที่มา				ตัวชี้วัด (KPI)	ผลลัพธ์ที่คาดว่าจะได้รับ	หน่วยงาน รับผิดชอบ
				2561 (บาท)	2562 (บาท)	2563 (บาท)	2564 (บาท)			
37	ก่อสร้างถนนลาดยาง บ้านแม่ลาฝั่งถึงบ้าน นากยกำธร	เพื่อให้ราษฎรได้รับความสะดวก ในการสัญจรไปมาทั้งในหมู่บ้าน และระหว่างหมู่บ้าน	ก่อสร้างถนนลาดยาง กว้าง 3 ม. ยาว 60 ม. หนา 0.15ม. พร้อม ป้ายโครงการ 1 ป้าย จุดเริ่มต้น 14°41'49.00" 102°4'32.75" จุดสิ้นสุด 14°41'49.85" 102°4'30.90"	-	-	-	113,400	1 สาย	ราษฎรได้รับความสะดวก ในการสัญจรไปมาทั้งใน หมู่บ้านและระหว่างหมู่บ้าน	กองช่าง
38	ปรับปรุงซ่อมแซม ถนนลาดยาง หมู่ที่ 8 จากบ้านหมอง กระสอบ - บ้านสอง ใต้ หมู่ที่ 7 ตำบลดอน อำเภอป่าซางชัย จังหวัดนครราชสีมา	เพื่อให้ราษฎรได้รับความสะดวก ในการสัญจรไปมาทั้งในหมู่บ้าน และระหว่างหมู่บ้าน	ก่อสร้างถนนลาดยาง กว้าง 6 ม. ยาว 2.860 ม. พร้อมป้าย โครงการ 1 ป้าย จุดเริ่มต้น 14°40'42.76" 102°7'41.01" จุดสิ้นสุด 14°41'2.46" 102°7'28.16"	-	-	5,114,000	-	1 สาย	ราษฎรได้รับความสะดวก ในการสัญจรไปมาทั้งใน หมู่บ้านและระหว่างหมู่บ้าน	กองช่าง
39	ก่อสร้างถนนลาดยาง จากบ้านโกรกกรำไปถึง บ้านหนองแปน ม.11 ต.ดอน อ.ป่าซางชัย จังหวัดนครราชสีมา	เพื่อให้ราษฎรได้รับความสะดวก ในการสัญจรไปมาทั้งในหมู่บ้าน และระหว่างหมู่บ้าน	ก่อสร้างถนนลาดยาง กว้าง 4 ม. ยาว 1.5 กิโลเมตร พร้อมป้าย โครงการ 1 ป้าย	-	-	-	1,800,000	1 สาย	ราษฎรได้รับความสะดวก ในการสัญจรไปมาทั้งใน หมู่บ้านและระหว่างหมู่บ้าน	กองช่าง

ที่	โครงการ	วัตถุประสงค์	เป้าหมาย (ผลผลิตโครงการ)	งบประมาณและที่มา				ตัวชี้วัด (KPI)	ผลลัพธ์ที่คาดว่าจะได้รับ	หน่วยงาน รับผิดชอบ
				2561 (บาท)	2562 (บาท)	2563 (บาท)	2564 (บาท)			
40	ซ่อมแซมถนนลาดยาง เลียบคลองส่งน้ำ หมู่ที่ 2 บ้านใหม่โพธิ์งามถึง สามแยกบ้านจันทรีด ตำบลดอน อําเภอบัก โขงชัย จังหวัด นครราชสีมา	เพื่อให้ราษฎรได้รับความสะดวก ในการสัญจรไปมาทั้งในหมู่บ้าน และระหว่างหมู่บ้าน	ก่อสร้างลาดยาง กว้าง 6 ม. ยาว 1000 ม. พร้อมป้าย โครงการ 1 ป้าย จุดเริ่มต้น 14°41'41.08" 102°4'2.24" จุดสิ้นสุด 14°41'32.36" 102°4'33.55"	-	220,000 (บาท)	-	2564 (บาท)	1 สาย	ราษฎรได้รับความสะดวกใน การสัญจรไปมาทั้งในตำบล และระหว่างตำบล	กองช่าง
41	ก่อสร้างถนนหินคลุก จากหมู่ที่ ๓ แห่งวันโนน แปะถึงบ้านนางปู ม.1 ตำบลดอน อ.บักโขงชัย จ.นครราชสีมา	เพื่อให้ราษฎรได้รับความสะดวก ในการสัญจรไปมาทั้งในหมู่บ้าน และระหว่างหมู่บ้าน	ก่อสร้างหินคลุก กว้าง 2.5 ม. ยาว 1000 ม. พร้อมป้าย โครงการ 1 ป้าย จุดเริ่มต้น 14°42'20.78" 102°5'34.33" จุดสิ้นสุด 14°42'15.49" 102°5'17.73"	175,000	-	-	1 สาย	ราษฎรได้รับความสะดวกใน การสัญจรไปมาทั้งในตำบล และระหว่างตำบล	กองช่าง	

ที่	โครงการ	วัตถุประสงค์	เป้าหมาย (ผลผลิตโครงการ)	งบประมาณและที่มา				ตัวชี้วัด (KPI)	ผลลัพธ์ที่คาดว่าจะได้รับ	หน่วยงาน รับผิดชอบ
				2561 (บาท)	2562 (บาท)	2563 (บาท)	2564 (บาท)			
42	ก่อสร้างถนนหินคลุก พร้อมเสริมดิน จาก แยกบ้านนางสะอาดถึง บ้านนางแสงเงิน หมู่ 1 ตำบลดอน อ.ป่าธงชัย จ.นครราชสีมา	เพื่อให้ราษฎรได้รับความสะดวก ในการสัญจรไปมาทั้งในหมู่บ้าน และระหว่างหมู่บ้าน	ก่อสร้างหินคลุก กว้าง 4 ม. ยาว 450 ม. พร้อมป้าย โครงการ 1 ป้าย จุดเริ่มต้น 14°42'0.47" จุดสิ้นสุด 14°41'57.65" 102°5'38.62" 102°5'32.62"	-	-	126,000	-	1 สาย	ราษฎรได้รับความสะดวกใน การสัญจรไปมาทั้งในตำบล และระหว่างตำบล	กองช่าง
43	ก่อสร้างถนนหินคลุก จากบ้านนางไปรยถึง นายนายน พินสระ น้อย ม.1 ตำบลดอน อ.ป่าธงชัย จ. นครราชสีมา	เพื่อให้ราษฎรได้รับความสะดวก ในการสัญจรไปมาทั้งในหมู่บ้าน และระหว่างหมู่บ้าน	ก่อสร้างหินคลุก กว้าง 3 ม. ยาว 200 ม. พร้อมป้าย โครงการ 1 ป้าย จุดเริ่มต้น 14°41'41.08" จุดสิ้นสุด 14°41'32.36" 102°4'2.24" 102°4'53.55"	420,000	-	-	-	1 สาย	ราษฎรได้รับความสะดวกใน การสัญจรไปมาทั้งในตำบล และระหว่างตำบล	กองช่าง

ที่	โครงการ	วัตถุประสงค์	เป้าหมาย (ผลผลิตโครงการ)	งบประมาณและที่มา				ตัวชี้วัด (KPI)	ผลลัพธ์ที่คาดว่าจะได้รับ	หน่วยงาน รับผิดชอบ
				2561 (บาท)	2562 (บาท)	2563 (บาท)	2564 (บาท)			
44	ก่อสร้างถนนหินคลุก จากแยกทางเข้าบ้าน นายหมั่น ถึงนาขาย หมั่น สอนสักรัง หมู่ 1 ตำบลดอน อ.บึงทองชัย จ.นครราชสีมา	เพื่อให้ราษฎรได้รับความสะดวก ในการสัญจรไปมาทั้งในหมู่บ้าน และระหว่างหมู่บ้าน	ก่อสร้างหินคลุก กว้าง 2.5 ม. ยาว 700 ม. พร้อมป้าย โครงการ 1 ป้าย จุดเริ่มต้น 14°41'49.38" 102°5'46.69" จุดสิ้นสุด 14°41'52.38" 102°5'58.38"	-	122,500	-	-	1 สาย	ราษฎรได้รับความสะดวกใน การสัญจรไปมาทั้งในตำบล และระหว่างตำบล	กองช่าง
45	ก่อสร้างถนนหินคลุก จากสามแยกหลังบ้าน นางปรายถึงนามาย ก้าน ถึงเหมืองรี ม.1 ตำบลดอน อ.บึงทองชัย จ.นครราชสีมา	เพื่อให้ราษฎรได้รับความสะดวก ในการสัญจรไปมาทั้งในหมู่บ้าน และระหว่างหมู่บ้าน	ก่อสร้างหินคลุก กว้าง 1.5 ม. ยาว 1000 ม. พร้อมป้าย โครงการ 1 ป้าย จุดเริ่มต้น 14°41'50.68" 102°5'46.75" จุดสิ้นสุด 14°41'52.44" 102°5'56.38"	105,000	-	-	1 สาย	ราษฎรได้รับความสะดวกใน การสัญจรไปมาทั้งในตำบล และระหว่างตำบล	กองช่าง	

ที่	โครงการ	วัตถุประสงค์	เป้าหมาย (ผลผลิตโครงการ)	งบประมาณและที่มา				ตัวชี้วัด (KPI)	ผลลัพธ์ที่คาดว่าจะได้รับ	หน่วยงาน รับผิดชอบ
				2561 (บาท)	2562 (บาท)	2563 (บาท)	2564 (บาท)			
46	ก่อสร้างถนนหินคลุก หมู่ที่ 1 บ้านดอน จากข้างวัดโนนแปะถึง ดอนสองตร ตำบล ดอน อำเภอปักธงชัย จังหวัดนครราชสีมา	เพื่อให้ราษฎรได้รับความสะดวก ในการสัญจรไปมาทั้งในหมู่บ้าน และระหว่างหมู่บ้าน	ก่อสร้างถนนหินคลุก กว้าง 3 ม. ยาว 950 ม. หิน 0.15 ม. พร้อม ป้ายโครงการ 1 ป้าย จุดเริ่มต้น 14°42'20.96" 102°5'34.51" จุดสิ้นสุด 14°42'15.41" 102°5'16.37"	-	220,000	-	-	1 สาย	ราษฎรได้รับความสะดวกใน การสัญจรไปมาทั้งในตำบล และระหว่างตำบล	กองช่าง
47	ก่อสร้างถนนหินคลุก หมู่ที่ 1 จากบ้านวิจิตร - พุ่งระก้า บ้านดอน ตำบลดอน อำเภอปัก ธงชัย จังหวัด นครราชสีมา	เพื่อให้ราษฎรได้รับความสะดวก ในการสัญจรไปมาทั้งในหมู่บ้าน และระหว่างหมู่บ้าน	ก่อสร้างถนนหินคลุก กว้าง 3 ม. ยาว 800 ม. หิน 0.15 ม. พร้อมป้ายโครงการ 1 ป้าย จุดเริ่มต้น 14°41'51.14" 102°5'25.51" จุดสิ้นสุด 14°41'50.31" 102°5'10.71"	186,860	-	-	1 สาย	ราษฎรได้รับความสะดวกใน การสัญจรไปมาทั้งในตำบล และระหว่างตำบล	กองช่าง	

ที่	โครงการ	วัตถุประสงค์	เป้าหมาย (ผลผลิตโครงการ)	งบประมาณและที่มา				ตัวชี้วัด (KPI)	ผลลัพธ์ที่คาดว่าจะได้รับ	หน่วยงาน รับผิดชอบ
				2561 (บาท)	2562 (บาท)	2563 (บาท)	2564 (บาท)			
48	ก่อสร้างถนนหินคลุก หมู่ที่ 2 บ้านใหม่โพธิ์งาม จากบ้านนายสมพร ถึงวัดใหม่โพธิ์งาม ตำบลดอน อำเภอปักธงชัย จังหวัด นครราชสีมา	เพื่อให้ราษฎรได้รับความสะดวก ในการสัญจรไปมาทั้งในหมู่บ้าน และระหว่างหมู่บ้าน	ก่อสร้างถนน คสล.ก กว้าง 3 ม. ยาว 100 ม.หนา 0.15 ม. พร้อม บ้ายโครงการ 1 บ้าย จุดเริ่มต้น 14°41'32.03" 102°4'5.52" จุดสิ้นสุด 14°41'29.97" 102°4'6.15"	150,000	-	-	-	1 สาย	ราษฎรได้รับความสะดวกในการสัญจรไปมาทั้งในตำบล และระหว่างตำบล	กองช่าง
49	ซ่อมแซมถนน หินคลุก หมู่ที่ 3 บ้านแจ้งพริต จากบ้านนายมังกร ถึง บ้านดอน ตำบลดอน อำเภอปักธงชัย จังหวัดนครราชสีมา	เพื่อให้ราษฎรได้รับความสะดวก ในการสัญจรไปมาทั้งในหมู่บ้าน และระหว่างหมู่บ้าน	ก่อสร้างถนนหินคลุก กว้าง 4 ม. ยาว 400 ม.หนา 0.15 ม. พร้อม บ้ายโครงการ 1 บ้าย จุดเริ่มต้น 14°41'54.63" 102°4'45.65" จุดสิ้นสุด 14°41'46.79" 102°4'57.30"	125,000	-	-	-	1 สาย	ราษฎรได้รับความสะดวกในการสัญจรไปมาทั้งในตำบล และระหว่างตำบล	กองช่าง

ที่	โครงการ	วัตถุประสงค์	เป้าหมาย (ผลผลิตโครงการ)	งบประมาณและที่มา				ตัวชี้วัด (KPI)	ผลลัพธ์ที่คาดว่าจะได้รับ	หน่วยงาน รับผิดชอบ
				2561 (บาท)	2562 (บาท)	2563 (บาท)	2564 (บาท)			
50	ก่อสร้างถนนหินคลุก จากแยกคลองเขื่อน ริและเลียบบคลองลำ พระเพลิง หมู่ 3 ตำบลคอน อำเภอปัก ธงชัย จังหวัด นครราชสีมา	เพื่อให้ราษฎรได้รับความสะดวก ในการสัญจรไปมาทั้งในหมู่บ้าน และระหว่างหมู่บ้าน	ก่อสร้างถนนหินคลุก กว้าง 3 ม. ยาว 3,500 ม. หน้า 0.15 ม. พร้อม ป้ายโครงการ 1 ป้าย จุดเริ่มต้น 14°41'33.22" 102°4'51.93" จุดสิ้นสุด 14°41'40.18" 102°6'24.36"	-	-	750,000	-	1 สาย	ราษฎรได้รับความสะดวกใน การสัญจรไปมาทั้งในตำบล และระหว่างตำบล	กองช่าง
51	ปรับปรุง/ซ่อมแซม ถนนหินคลุก หมู่ที่ 4 บ้านพร้าว จาก คลอง โคงแดงถึง ถนนบ้านไม้ เลียบ ตำบลคอน อำเภอปักธงชัย จังหวัดนครราชสีมา	เพื่อให้ราษฎรได้รับความสะดวก ในการสัญจรไปมาทั้งในหมู่บ้าน และระหว่างหมู่บ้าน	ก่อสร้างถนน หินคลุก กว้าง 3.5 ม. ยาว 1,200 ม. หน้า 0.15 ม. พร้อมป้ายโครงการ 1 ป้าย จุดเริ่มต้น 14°40'52.54" 102°5'39.65" จุดสิ้นสุด 14°40'49.32" 102°6'5.63"	-	-	-	328,000	1 สาย	ราษฎรได้รับความสะดวกใน การสัญจรไปมาทั้งในตำบล และระหว่างตำบล	กองช่าง

ที่	โครงการ	วัตถุประสงค์	เป้าหมาย (ผลผลิตโครงการ)	งบประมาณและที่มา				ตัวชี้วัด (KPI)	ผลลัพธ์ที่คาดว่าจะได้รับ	หน่วยงาน รับผิดชอบ
				2561 (บาท)	2562 (บาท)	2563 (บาท)	2564 (บาท)			
52	ปรับปรุงซ่อมแซมถนน หินคลุก จากบ้านนาง จุล ถึงลาดยางหมู่ 9 หมู่ที่ 4 ตำบลดอน อำเภอปากธงชัย จังหวัดนครราชสีมา	เพื่อให้ราษฎรได้รับความสะดวก ในการสัญจรไปมาทั้งในหมู่บ้าน และระหว่างหมู่บ้าน	ก่อสร้างถนน หินคลุก กว้าง 3.5 ม. ยาว 1200 ม.หนา 0.15 ม. พร้อมป้ายโครงการ 1 ป้าย จุดเริ่มต้น 14°40'52.64" 102°5'35.47" จุดสิ้นสุด 14°40'49.38" 102°6'5.65"	-	-	-	294,000	1 สาย	ราษฎรได้รับความสะดวกใน การสัญจรไปมาทั้งในตำบล และระหว่างตำบล	กองช่าง
53	ปรับปรุงซ่อมแซมถนน หินคลุกจากโรงเรียน บ้านพร้าวถึงคลอง สะแกหมู่ 5 บ้านพร้าว หมู่ที่ 4 ตำบลดอน อำเภอปากธงชัย จังหวัดนครราชสีมา	เพื่อให้ราษฎรได้รับความสะดวก ในการสัญจรไปมาทั้งในหมู่บ้าน และระหว่างหมู่บ้าน	ก่อสร้างถนน หินคลุก กว้าง 3.5 ม. ยาว 1200 ม.หนา 0.15 ม. พร้อมป้ายโครงการ 1 ป้าย จุดเริ่มต้น 14°41'14.22" 102°5'33.12" จุดสิ้นสุด 14°41'24.61" 102°5'53.68"	-	-	-	294,000	1 สาย	ราษฎรได้รับความสะดวกใน การสัญจรไปมาทั้งในตำบล และระหว่างตำบล	กองช่าง

ที่	โครงการ	วัตถุประสงค์	เป้าหมาย (ผลผลิตโครงการ)	งบประมาณและที่มา				ตัวชี้วัด (KPI)	ผลลัพธ์ที่คาดว่าจะได้รับ	หน่วยงาน รับผิดชอบ
				2561 (บาท)	2562 (บาท)	2563 (บาท)	2564 (บาท)			
54	ปรับปรุงซ่อมแซมถนน หินคลุก จากหน้าศูนย์ พัฒนาเด็กเล็กกอบต.รัง บัวมายไฟท์ หมู่ที่ 4 ตำบลดอน อำเภอปัก ธงชัย จังหวัด นครราชสีมา	เพื่อให้ราษฎรได้รับความสะดวก ในการสัญจรไปมาทั้งในหมู่บ้าน และระหว่างหมู่บ้าน	ก่อสร้างถนน หินคลุก กว้าง 3.5 ม. ยาว 800 ม.หนา 0.15 ม. พร้อมป้ายโครงการ 1 ป้าย จุดเริ่มต้น 14°40'52.54" 102°5'39.65" จุดสิ้นสุด 14°40'49.32" 102°6'5.63"	196,000	-	-	2564 (บาท)	1 สาย	ราษฎรได้รับความสะดวกใน การสัญจรไปมาทั้งในตำบล และระหว่างตำบล	กองช่าง
55	ปรับปรุงซ่อมแซม ถนนหินคลุกจากบ้าน นาย้อมถึงตัวกำบ นายบัว หมู่ที่ 5 ตำบล ดอน อำเภอปักธงชัย จังหวัดนครราชสีมา	เพื่อให้ราษฎรได้รับความสะดวก ในการสัญจรไปมาทั้งในหมู่บ้าน และระหว่างหมู่บ้าน	ก่อสร้างถนน หินคลุก กว้าง 3 ม. ยาว 400 ม.หนา 0.15 ม. พร้อม ป้ายโครงการ 1 ป้าย จุดเริ่มต้น 14°41'3.51" 102°5'57.15" จุดสิ้นสุด 14°41'1.06" 102°5'47.88"	84,000	-	-	-	1 สาย	ราษฎรได้รับความสะดวกใน การสัญจรไปมาทั้งในตำบล และระหว่างตำบล	กองช่าง

ที่	โครงการ	วัตถุประสงค์	เป้าหมาย (ผลผลิตโครงการ)	งบประมาณและที่มา				ตัวชี้วัด (KPI)	ผลลัพธ์ที่คาดว่าจะได้รับ	หน่วยงาน รับผิดชอบ
				2561 (บาท)	2562 (บาท)	2563 (บาท)	2564 (บาท)			
56	ก่อสร้างถนนหินคลุก จากสะพานหนึ่งบ้าน ไม่เลี้ยวถึงคลอง โตนง หมู่ที่ 5 ตำบล ดอน อำเภอปักธงชัย จังหวัดนครราชสีมา	เพื่อให้ราษฎรได้รับความสะดวก ในการสัญจรไปมาทั้งในหมู่บ้าน และระหว่างหมู่บ้าน	ก่อสร้างถนน หินคลุก กว้าง 3 ม. ยาว 1000 ม.หนา 0.15 ม. พร้อมป้ายโครงการ 1 ป้าย จุดเริ่มต้น 14°40'49.39" 102°6'5.97" จุดสิ้นสุด 14°41'1.73" 102°6'41.27"	-	-	210,000 (บาท)	-	1 สาย	ราษฎรได้รับความสะดวกใน การสัญจรไปมาทั้งในตำบล และระหว่างตำบล	กองช่าง
57	ก่อสร้างถนนหินคลุก ช่วงที่ 1 จากบ้านนาง ข้าโงถึงสะพานข้าม คลองลำพระเพลิง ช่วง ที่ 2 จากถนนถึงบ้าน นางสำเนา หมู่ที่ 5 ตำบลดอน อำเภอปัก ธงชัย จ.นครราชสีมา	เพื่อให้ราษฎรได้รับความสะดวก ในการสัญจรไปมาทั้งในหมู่บ้าน และระหว่างหมู่บ้าน	ก่อสร้างถนน หินคลุก ช่วงที่ 1 กว้าง 3 ม. ยาว 80 ม.หนา 0.15 ม. ช่วงที่ 2 กว้าง 3 ม. ยาว 60 ม.หนา 0.15ม. พร้อมป้ายโครงการ 1 ป้าย	35,000	-	-	-	1 สาย	ราษฎรได้รับความสะดวกใน การสัญจรไปมาทั้งในตำบล และระหว่างตำบล	กองช่าง

ที่	โครงการ	วัตถุประสงค์	เป้าหมาย (ผลผลิตโครงการ)	งบประมาณและที่มา				ตัวชี้วัด (KPI)	ผลลัพธ์ที่คาดว่าจะได้รับ	หน่วยงาน รับผิดชอบ
				2561 (บาท)	2562 (บาท)	2563 (บาท)	2564 (บาท)			
58	ปรับปรุงซ่อมแซมถนน ดินคูลูก หมู่ที่ 6 บ้านสองเหนือ จาก หน้าบ้านนายทองสุขถึง ท่ามนต้นเข ตำบล ดอน อำเภอปากธงชัย จังหวัดนครราชสีมา	เพื่อให้ราษฎรได้รับความสะดวก ในการสัญจรไปมาทั้งในหมู่บ้าน และระหว่างหมู่บ้าน	ก่อสร้างถนน ดินคูลูก กว้าง 3 ม. ยาว 800 ม.หนา 0.15 ม. พร้อม ป้ายโครงการ 1 ป้าย จุดเริ่มต้น 14°41'37.84" 102°6' 38.95" จุดสิ้นสุด 14°41'36.56" 102°6'17.46"	184,860	-	-	2564 (บาท)	1 สาย	ราษฎรได้รับความสะดวกใน การสัญจรไปมาทั้งในตำบล และระหว่างตำบล	กองช่าง
59	ปรับปรุงซ่อมแซมถนน ดินคูลูก หมู่ที่ 6 บ้านสองเหนือ (เลียบริม ป่าช้า) ตำบลดอน อำเภอปากธงชัย จังหวัดนครราชสีมา	เพื่อให้ราษฎรได้รับความสะดวก ในการสัญจรไปมาทั้งในหมู่บ้าน และระหว่างหมู่บ้าน	ก่อสร้างถนน ดินคูลูก กว้าง 3 ม. ยาว 200 ม.หนา 0.15 ม. พร้อม ป้ายโครงการ 1 ป้าย จุดเริ่มต้น 14°41'27.59" 102°6' 54.39" จุดสิ้นสุด 14°41'21.26" 102°6'58.98"	46,215	-	-	-	1 สาย	ราษฎรได้รับความสะดวกใน การสัญจรไปมาทั้งในตำบล และระหว่างตำบล	กองช่าง

ที่	โครงการ	วัตถุประสงค์	เป้าหมาย (ผลผลิตโครงการ)	งบประมาณและที่มา				ตัวชี้วัด (KPI)	ผลลัพธ์ที่คาดว่าจะได้รับ	หน่วยงาน รับผิดชอบ
				2561 (บาท)	2562 (บาท)	2563 (บาท)	2564 (บาท)			
60	ปรับปรุงซ่อมแซมถนน หินคลุก หมู่ที่ 7 บ้านสองใต้ จากทำนบ นายบังถึงนายนายตุ่ม ตำบลดอน ข้าเอนปัก ธงชัย จังหวัด นครราชสีมา	เพื่อให้ราษฎรได้รับความสะดวก ในการสัญจรไปมาทั้งในหมู่บ้าน และระหว่างหมู่บ้าน	ก่อสร้างถนน หินคลุก กว้าง 4 ม. ยาว 1000 ม.หนา 0.15 ม. พร้อมป้ายโครงการ 1 ป้าย จุดเริ่มต้น 14°41'23.62" 102°7'11.05" จุดสิ้นสุด 14°41'20.12" 102°7'21.56"	280,000	-	-	2564 (บาท)	1 สาย	ราษฎรได้รับความสะดวกใน การสัญจรไปมาทั้งในตำบล และระหว่างตำบล	กองช่าง
61	ก่อสร้างถนนหินคลุก หมู่ที่ 7 (ซอยบ้านนาง หลอด)บ้านสองใต้ ตำบลดอน ข้าเอนปัก ธงชัย จังหวัด นครราชสีมา	เพื่อให้ราษฎรได้รับความสะดวก ในการสัญจรไปมาทั้งในหมู่บ้าน และระหว่างหมู่บ้าน	ก่อสร้างถนน หินคลุก กว้าง 4 ม. ยาว 200 ม.หนา 0.15 ม. จุดเริ่มต้น 14°41'23.95" 102°7'22.26" จุดสิ้นสุด 14°41'21.27" 102°6'58.98"	-	70,000	-	1 สาย	ราษฎรได้รับความสะดวกใน การสัญจรไปมาทั้งในตำบล และระหว่างตำบล	กองช่าง	

ที่	โครงการ	วัตถุประสงค์	เป้าหมาย (ผลผลิตโครงการ)	งบประมาณและที่มา				ตัวชี้วัด (KPI)	ผลลัพธ์ที่คาดว่าจะได้รับ	หน่วยงาน รับผิดชอบ
				2561 (บาท)	2562 (บาท)	2563 (บาท)	2564 (บาท)			
62	ก่อสร้างถนนหินคลุก หมู่ที่ 7 บ้านสองใต้ (จากฝ่ายหนองผักไผ่-นายนายเสียม) ตำบลดอน อำเภอปักธงชัย จังหวัดนครราชสีมา	เพื่อให้ราษฎรได้รับความสะดวกในการสัญจรไปมาทั้งในหมู่บ้าน และระหว่างหมู่บ้าน	ก่อสร้างถนน หินคลุก กว้าง 4 ม. ยาว 2,000 ม. หน้า 0.15 ม. จุดเริ่มต้น 14°40'54.86" 102°7'32.46" จุดสิ้นสุด 14°40'52.13" 102°7'11.70"	-	-	-	1,000,000	1 สาย	ราษฎรได้รับความสะดวกในการสัญจรไปมาทั้งในตำบล และระหว่างตำบล	กองช่าง
63	ก่อสร้างถนนหินคลุก หมู่ที่ 8 (จากนาคกหนองกระสอบ ถึงเหมืองเตยนาบานายสุวัฒน์) บ้านหนองกระสอบ ตำบลดอน อำเภอปักธงชัย จังหวัดนครราชสีมา	เพื่อให้ราษฎรได้รับความสะดวกในการสัญจรไปมาทั้งในหมู่บ้าน และระหว่างหมู่บ้าน	ก่อสร้างถนนหินคลุก กว้าง 4 ม. ยาว 500 ม. หน้า 0.15 ม. พร้อมป้ายโครงการ 1 ป้าย จุดเริ่มต้น 14°42'8.43" 102°6'54.16" จุดสิ้นสุด 14°42'19.04" 102°6'36.81"	-	215,000	-	-	1 สาย	ราษฎรได้รับความสะดวกในการสัญจรไปมาทั้งในตำบล และระหว่างตำบล	กองช่าง /

ที่	โครงการ	วัตถุประสงค์	เป้าหมาย (ผลผลิตโครงการ)	งบประมาณและที่มา				ตัวชี้วัด (KPI)	ผลลัพธ์ที่คาดว่าจะได้รับ	หน่วยงาน รับผิดชอบ
				2561 (บาท)	2562 (บาท)	2563 (บาท)	2564 (บาท)			
64	ก่อสร้างถนนหินคลุก หมู่ที่ 8 บ้านหนองกระสอบ (จากบ้าน อบต.กัมปนาท-เหมืองเตย) ตำบลอน อำเภอปักธงชัย	เพื่อให้ราษฎรได้รับความสะดวกในการสัญจรไปมาทั้งในหมู่บ้าน และระหว่างหมู่บ้าน	ก่อสร้างถนนหินคลุก กว้าง 4 ม. ยาว 500 ม. หนา 0.15 ม. พร้อมป้ายโครงการ 1 บ้าย	-	-	-	129,000	1 สาย	ราษฎรได้รับความสะดวกในการสัญจรไปมาทั้งในตำบล และระหว่างตำบล	กองช่าง
65	ก่อสร้างถนนหินคลุก หมู่ที่ 8 (นากายเล็ก- นานายสุ) บ้านหนองกระสอบ ต.ดอน อ.ปักธงชัย จังหวัดนครราชสีมา	เพื่อให้ราษฎรได้รับความสะดวกในการสัญจรไปมาทั้งในหมู่บ้าน และระหว่างหมู่บ้าน	ก่อสร้างถนน หินคลุก กว้าง 3 ม. ยาว 1,000 ม. หนา 0.15 ม. พร้อมป้ายโครงการ 1 บ้าย	-	-	-	247,000	1 สาย	ราษฎรได้รับความสะดวกในการสัญจรไปมาทั้งในตำบล และระหว่างตำบล	กองช่าง

ที่	โครงการ	วัตถุประสงค์	เป้าหมาย (ผลผลิตโครงการ)	งบประมาณและที่มา				ตัวชี้วัด (KPI)	ผลลัพธ์ที่คาดว่าจะได้รับ	หน่วยงาน รับผิดชอบ
				2561 (บาท)	2562 (บาท)	2563 (บาท)	2564 (บาท)			
66	ก่อสร้างถนนหินคลุก หมู่ที่ 9 (ทุ่งบึง- คลองโตงแดง) บ้านไม้ เสี้ยว ตำบลคอน อำเภอปักษ์ธงชัย จังหวัดนครราชสีมา	เพื่อให้ราษฎรได้รับความสะดวก ในการสัญจรไปมาทั้งในหมู่บ้าน และระหว่างหมู่บ้าน	ก่อสร้างถนน หินคลุก กว้าง 3 ม. ยาว 500 ม. หน้า 0.15 ม. พร้อม ป้ายโครงการ 1 ป้าย จุดเริ่มต้น 14°40'48.76" 102°6'6.21" จุดสิ้นสุด 14°40'54.72" 102°6'23.83"	115,540	-	-	-	1 สาย	ราษฎรได้รับความสะดวกใน การสัญจรไปมาทั้งในตำบล และระหว่างตำบล	กองช่าง
67	ก่อสร้างถนนหินคลุก หมู่ที่ 9 จากทางบ้าน อบต.คักศิษย์ ถึงไป ออกถนนใหญ่ ตำบล คอน อำเภอปักษ์ธงชัย จังหวัดนครราชสีมา	เพื่อให้ราษฎรได้รับความสะดวก ในการสัญจรไปมาทั้งในหมู่บ้าน และระหว่างหมู่บ้าน	ก่อสร้างถนน หินคลุก กว้าง 3.50 ม. ยาว 300 ม. หน้า 0.15 ม. พร้อมวางท่อ 1 จุดและ ป้ายโครงการ 1 ป้าย จุดเริ่มต้น 14°40'48.76" 102°7'32.46" จุดสิ้นสุด 14°40'52.00" 102°7'11.95"	-	735,000	-	-	1 สาย	ราษฎรได้รับความสะดวกใน การสัญจรไปมาทั้งในตำบล และระหว่างตำบล	กองช่าง

ที่	โครงการ	วัตถุประสงค์	เป้าหมาย (ผลผลิตโครงการ)	งบประมาณและที่มา				ตัวชี้วัด (KPI)	ผลลัพธ์ที่คาดว่าจะได้รับ	หน่วยงาน รับผิดชอบ
				2561 (บาท)	2562 (บาท)	2563 (บาท)	2564 (บาท)			
68	ก่อสร้างถนนหินคลุก หมู่ที่ 9 (หมู่ 9- หนองจะบก) บ้านโนน เดี่ยว ตำบลดอน อำเภอบึงทองชัย จังหวัดนครราชสีมา	เพื่อให้ราษฎรได้รับความสะดวก ในการสัญจรไปมาทั้งในหมู่บ้าน และระหว่างหมู่บ้าน	ก่อสร้างถนน หินคลุก กว้าง 3 ม. ยาว 1,000 ม.หนา 0.15 ม. พร้อมวางท่อ 1 จุดและ ป้ายโครงการ 1 ป้าย จุดเริ่มต้น 14°40'29.27" 102°6'39.53" จุดสิ้นสุด 14°39'58.70" 102°7'18.24"	-	-	236,075	-	1 สาย	ราษฎรได้รับความสะดวกใน การสัญจรไปมาทั้งในตำบล และระหว่างตำบล	กองช่าง
69	ก่อสร้างถนนหินคลุก หมู่ที่ 10 (ทำใหญ่- นายนายเจริญ) บ้าน หนองผักไถ่ ตำบล ดอน อำเภอบึงทองชัย จังหวัดนครราชสีมา	เพื่อให้ราษฎรได้รับความสะดวก ในการสัญจรไปมาทั้งในหมู่บ้าน และระหว่างหมู่บ้าน	ก่อสร้างถนน หินคลุก กว้าง 3 ม. ยาว 800 ม.หนา 0.15 ม. พร้อม ป้ายโครงการ 1 ป้าย จุดเริ่มต้น 14°40'54.81" 102°7'32.46" จุดสิ้นสุด 14°40'52.00" 102°7'11.95"	184,860	-	-	-	1 สาย	ราษฎรได้รับความสะดวกใน การสัญจรไปมาทั้งในตำบล และระหว่างตำบล	กองช่าง

ที่	โครงการ	วัตถุประสงค์	เป้าหมาย (ผลผลิตโครงการ)	งบประมาณและที่มา				ตัวชี้วัด (KPI)	ผลลัพธ์ที่คาดว่าจะได้รับ	หน่วยงาน รับผิดชอบ
				2561 (บาท)	2562 (บาท)	2563 (บาท)	2564 (บาท)			
70	ปรับปรุงซ่อมแซมถนน ดินลูกรัง หมู่ที่ 10 จากบ้านนางสมนึกถึง บ้านนางหว้า บ้าน หนองผักไถ่ ตำบล ดอน อำเภอปากช่อง จังหวัดนครราชสีมา	เพื่อให้ราษฎรได้รับความสะดวก ในการสัญจรไปมาทั้งในหมู่บ้าน และระหว่างหมู่บ้าน	ก่อสร้างถนน ดินลูกรัง กว้าง 3 ม. ยาว 400 ม.หนา 0.15 ม. พร้อม ป้ายโครงการ 1 ป้าย	84,000	-	-	-	1 สาย	ราษฎรได้รับความสะดวกใน การสัญจรไปมาทั้งในตำบล และระหว่างตำบล	กองช่าง
71	ก่อสร้างถนนดินลูกรัง หมู่ที่ 11 (สะพาน ขาว-บ้านนางร่วม) บ้านโกรกหว้า ตำบล ดอน อำเภอปากช่อง จังหวัดนครราชสีมา	เพื่อให้ราษฎรได้รับความสะดวก ในการสัญจรไปมาทั้งในหมู่บ้าน และระหว่างหมู่บ้าน	ก่อสร้างถนน ดินลูกรัง กว้าง 3 ม. ยาว 500 ม.หนา 0.15 ม. จุดเริ่มต้น 14°39'17.02" 102°7'1.65" จุดสิ้นสุด 14°39'26.80" 102°7'23.22"	110,000	-	-	-	1 สาย	ราษฎรได้รับความสะดวกใน การสัญจรไปมาทั้งในตำบล และระหว่างตำบล	กองช่าง

ที่	โครงการ	วัตถุประสงค์	เป้าหมาย (ผลผลิตโครงการ)	งบประมาณและที่มา				ตัวชี้วัด (KPI)	ผลลัพธ์ที่คาดว่าจะได้รับ	หน่วยงาน รับผิดชอบ
				2561 (บาท)	2562 (บาท)	2563 (บาท)	2564 (บาท)			
72	ก่อสร้างถนนหินคลุก หมู่ที่ 11 (บ้านมาย ไปรย-บ้านบึงไทย) บ้านโคกรักษ์ ตำบล ดอน อำเภอปักธงชัย จังหวัดนครราชสีมา	เพื่อให้ราษฎรได้รับความสะดวก ในการสัญจรไปมาทั้งในหมู่บ้าน และระหว่างหมู่บ้าน	ก่อสร้างถนน หินคลุก กว้าง 4 ม. ยาว 1,000 ม. หน้า 0.15 ม. จุดเริ่มต้น 14°38'42.50" 102°7'37.56" จุดสิ้นสุด 14°39'19.99" 102°8'30.29"	-	-	-	-	1 สาย	ราษฎรได้รับความสะดวกใน การสัญจรไปมาทั้งในตำบล และระหว่างตำบล	กองช่าง
73	ก่อสร้างถนนหินคลุก พร้อมเสริมดิน จาก ถนนหลักบ้านนางขุ่ม ถึงบ้านนางร่วม หมู่ 11 ตำบลดอน อำเภอปักธงชัย จังหวัด นครราชสีมา	เพื่อให้ราษฎรได้รับความสะดวก ในการสัญจรไปมาทั้งในหมู่บ้าน และระหว่างหมู่บ้าน	ก่อสร้างถนน หินคลุก กว้าง 4 ม. ยาว 1000 ม. หน้า 0.15 ม. พร้อมป้ายโครงการ จุดเริ่มต้น 14°39'17.02" 102°7'1.71" จุดสิ้นสุด 14°39'27.64" 102°7'23.35"	-	280,000	-	-	1 สาย	ราษฎรได้รับความสะดวกใน การสัญจรไปมาทั้งในตำบล และระหว่างตำบล	กองช่าง

ที่	โครงการ	วัตถุประสงค์	เป้าหมาย (ผลผลิตโครงการ)	งบประมาณและที่มา				ตัวชี้วัด (KPI)	ผลลัพธ์ที่คาดว่าจะได้รับ	หน่วยงาน รับผิดชอบ
				2561 (บาท)	2562 (บาท)	2563 (บาท)	2564 (บาท)			
74	ก่อสร้างถนนหินคลุก จากสะพานขากรถึงบ้าน นายไอลาส หมู่ 11 ตำบลดอน อำเภอบัก ธงชัย จังหวัด นครราชสีมา	เพื่อให้ราษฎรได้รับความสะดวก ในการสัญจรไปมาทั้งในหมู่บ้าน และระหว่างหมู่บ้าน	ก่อสร้างถนน หินคลุก กว้าง 4 ม. ยาว 800 ม.หนา 0.15 ม. จุดเริ่มต้น 14°39'17.02" 102°7' 1.71" จุดสิ้นสุด 14°39'27.64" 102°7'23.35"	230,000	-	-	2564 (บาท)	1 สาย	ราษฎรได้รับความสะดวกใน การสัญจรไปมาทั้งในตำบล และระหว่างตำบล	กองช่าง
75	ก่อสร้างถนนหินคลุก จากบ้านนายแวงถึง ถนนนิกรกั้วน หมู่ 11 ตำบลดอน อำเภอบัก ธงชัย จังหวัด นครราชสีมา	เพื่อให้ราษฎรได้รับความสะดวก ในการสัญจรไปมาทั้งในหมู่บ้าน และระหว่างหมู่บ้าน	ก่อสร้างถนน หินคลุก กว้าง 4 ม. ยาว 800 ม.หนา 0.15 ม.	200,00	-	-	-	1 สาย	ราษฎรได้รับความสะดวกใน การสัญจรไปมาทั้งในตำบล และระหว่างตำบล	กองช่าง

ที่	โครงการ	วัตถุประสงค์	เป้าหมาย (ผลผลิตโครงการ)	งบประมาณและที่มา				ตัวชี้วัด (KPI)	ผลลัพธ์ที่คาดว่าจะได้รับ	หน่วยงาน รับผิดชอบ
				2561 (บาท)	2562 (บาท)	2563 (บาท)	2564 (บาท)			
76	ก่อสร้างถนนหินคลุก จากหน้าฟาร์มถึงป่า หนองจะบก หมู่ 11 ตำบลดอน อำเภอปาก ซังชัย จังหวัด นครราชสีมา	เพื่อให้ราษฎรได้รับความสะดวก ในการสัญจรไปมาทั้งในหมู่บ้าน และระหว่างหมู่บ้าน	ก่อสร้างถนน หินคลุก กว้าง 4 ม. ยาว 600 ม.หนา 0.15 ม. พร้อมป้ายโครงการ จำนวน 1 ป้าย จุดเริ่มต้น 14°39'30.74" 102°6'48.47" จุดสิ้นสุด 14°39'45.79" 102°7'3.91"	-	-	200,000	-	1 สาย	ราษฎรได้รับความสะดวกใน การสัญจรไปมาทั้งในตำบล และระหว่างตำบล	กองช่าง
77	ก่อสร้างถนนหินคลุก จากบ้านนางเพ็ญศรี ถึงคลองชลประทาน หมู่ 11 ตำบลดอน อำเภอปากซังชัย จังหวัดนครราชสีมา	เพื่อให้ราษฎรได้รับความสะดวก ในการสัญจรไปมาทั้งในหมู่บ้าน และระหว่างหมู่บ้าน	ก่อสร้างถนน หินคลุก กว้าง 4 ม. ยาว 800 ม.หนา 0.15 ม.	-	-	200,000	-	1 สาย	ราษฎรได้รับความสะดวกใน การสัญจรไปมาทั้งในตำบล และระหว่างตำบล	กองช่าง

ที่	โครงการ	วัตถุประสงค์	เป้าหมาย (ผลผลิตโครงการ)	งบประมาณและที่มา				ตัวชี้วัด (KPI)	ผลลัพธ์ที่คาดว่าจะได้รับ	หน่วยงาน รับผิดชอบ
				2561 (บาท)	2562 (บาท)	2563 (บาท)	2564 (บาท)			
78	ปรับปรุงซ่อมแซมถนนหิน คลุกลงขอยบ้านมายแจ็กถึง บ้านนายเตมอ ม.12 ต.ดอน ข.ปึกธงชัย จ.นครราชสีมา	เพื่อให้ราษฎรได้รับความสะดวก ในการสัญจรไปมาทั้งในหมู่บ้าน และระหว่างหมู่บ้าน	ก่อสร้างถนน หินคลุก กว้าง 4 ม. ยาว 1000 ม.หนา 0.15 ม.	-	-	-	280,000	1 สาย	ราษฎรได้รับความสะดวก ในการสัญจรไปมาทั้งใน ตำบลและระหว่างตำบล	กองช่าง
79	ปรับปรุง/ซ่อมแซม ถนนลาดยาง หมู่ที่ 9 (จาก บ้านไม้เดี่ยว-บ้านหนองผัก ไร่) บ้านไม้เดี่ยว ตำบล ดอน อำเภอปึกธงชัย จังหวัดนครราชสีมา	เพื่อให้ราษฎรได้รับความสะดวก ในการสัญจรไปมาทั้งในหมู่บ้าน และระหว่างหมู่	ซ่อมแซมถนนลาดยาง กว้าง 6ม.ระยะทาง 2,500ม. จุดเริ่มต้น 14°40'29.81" 102°6'27.53" จุดสิ้นสุด 14°40'30.21" 102°8'30.29"	4,434,000	-	-	-	1 สาย	ราษฎรได้รับความสะดวก ในการสัญจรไปมาทั้งใน หมู่บ้านและระหว่าง หมู่บ้าน	กองช่าง

ที่	โครงการ	วัตถุประสงค์	เป้าหมาย (ผลผลิตโครงการ)	งบประมาณและที่มา				ตัวชี้วัด (KPI)	ผลลัพธ์ที่คาดว่าจะ ได้รับ	หน่วยงาน รับผิดชอบ
				2561 (บาท)	2562 (บาท)	2563 (บาท)	2564 (บาท)			
80	ปรับปรุงซ่อมแซม ถนนลาดยาง จากบ้าน พริก หมู่ที่ 4 ถึง บ้าน โกรกหว่า หมู่ที่ 11 ตำบลดอน อำเภอปัก ธงชัย จังหวัดนครราชสีมา	เพื่อให้ราษฎรได้รับความสะดวก ในการสัญจรไปมาทั้งในหมู่บ้าน และระหว่างหมู่บ้าน	ปรับปรุงซ่อมแซม ถนนลาดยาง กว้าง 6 ม. ยาว 5,500 ม. จุดเริ่มต้น 14°41'21.67" 102°5'15.92" จุดสิ้นสุด 14°40'33.66" 102°6'8.11"	-	8,400,000	-	-	1 สาย	ราษฎรได้รับความ สะดวกในการสัญจรไป มาทั้งในหมู่บ้านและ ระหว่างหมู่บ้าน	กองช่าง
81	ปรับปรุงซ่อมแซม ถนนลาดยาง จากบ้านตะ กุด หมู่ที่ 12 ถึง บ้านไม้ เลี้ยว หมู่ที่ 9 ตำบลดอน อำเภอปักธงชัย จังหวัด นครราชสีมา	เพื่อให้ราษฎรได้รับความสะดวก ในการสัญจรไปมาทั้งในหมู่บ้าน และระหว่างหมู่บ้าน	ปรับปรุงซ่อมแซม ถนนลาดยาง กว้าง 6 ม. ยาว 3,500 ม. จุดเริ่มต้น 14°42'3.44" 102°4'29.78" จุดสิ้นสุด 14°41'14.40" 102°5'18.40"	-	5,400,000	-	-	1 สาย	ราษฎรได้รับความ สะดวกในการสัญจรไป มาทั้งในหมู่บ้านและ ระหว่างหมู่บ้าน	กองช่าง

ที่	โครงการ	วัตถุประสงค์	เป้าหมาย (ผลผลิตโครงการ)	งบประมาณและที่มา				ตัวชี้วัด (KPI)	ผลลัพธ์ที่คาดว่าจะได้รับ	หน่วยงาน รับผิดชอบ
				2561 (บาท)	2562 (บาท)	2563 (บาท)	2564 (บาท)			
80	ปรับปรุงซ่อมแซม ถนนลาดยาง จากบ้านพร้าว หมู่ที่ 4 ถึง บ้านไม้เสียว หมู่ที่ 9 ตำบลดอน อำเภอ ปักธงชัย จังหวัด นครราชสีมา	เพื่อให้ราษฎรได้รับความสะดวก ในการสัญจรไปมาทั้งในหมู่บ้าน และระหว่างหมู่บ้าน	ปรับปรุงซ่อมแซม ถนนลาดยาง กว้าง 5 ม. ยาว 2,500 ม. จุดเริ่มต้น 14°41'21.67" 102°5'15.92" จุดสิ้นสุด 14°40'33.66" 102°6'8.11"	5,416,000	-	-	-	1 สาย	ราษฎรได้รับความสะดวก ในการสัญจรไปมาทั้งใน หมู่บ้านและระหว่าง หมู่บ้าน	กองช่าง
81	ปรับปรุงซ่อมแซม ถนนลาดยาง จากบ้านตะ กุด หมู่ที่ 12 ถึง บ้านไม้ เสียว หมู่ที่ 9 ตำบลดอน อำเภอปักธงชัย จังหวัด นครราชสีมา	เพื่อให้ราษฎรได้รับความสะดวก ในการสัญจรไปมาทั้งในหมู่บ้าน และระหว่างหมู่บ้าน	ปรับปรุงซ่อมแซม ถนนลาดยาง กว้าง 6 ม. ยาว 3,500 ม. จุดเริ่มต้น 14°42'3.44" 102°4'29.78" จุดสิ้นสุด 14°41'14.40" 102°5'18.40"	5,320,000	-	-	-	1 สาย	ราษฎรได้รับความสะดวก ในการสัญจรไปมาทั้งใน หมู่บ้านและระหว่าง หมู่บ้าน	กองช่าง

ที่	โครงการ	วัตถุประสงค์	เป้าหมาย (ผลผลิตโครงการ)	งบประมาณและที่มา				ตัวชี้วัด (KPI)	ผลลัพธ์ที่คาดว่าจะได้รับ	หน่วยงาน รับผิดชอบ
				2561 (บาท)	2562 (บาท)	2563 (บาท)	2564 (บาท)			
82	ก่อสร้างถนนหินคลุก จากบ้านนางสะอาด ถึง บ้านนางแสงเงิน หมู่ที่ 1 ตำบลคอน อำเภอปักธงชัย จังหวัดนครราชสีมา	เพื่อให้ราษฎรได้รับความสะดวก ในการสัญจรไปมาทั้งในหมู่บ้าน และระหว่างหมู่บ้าน	ก่อสร้างถนนหินคลุก กว้าง 3 ม. ยาว 300 ม. หน้า 0.15 ม. จุดเริ่มต้น 14°42'0.49" 102°5'38.65" จุดสิ้นสุด 14°41'57.70" 102°5'32.63"	-	-	90,000	-	1 สาย	ราษฎรได้รับความสะดวกใน การสัญจรไปมาทั้งใน หมู่บ้านและระหว่างหมู่บ้าน	กองช่าง
83	ปรับปรุงซ่อมแซมถนน หินคลุก จากบ้านห้วย ถึง คลองตะวัง หมู่ที่ 3 ตำบลคอน อำเภอ ปักธงชัย จังหวัด นครราชสีมา	เพื่อให้ราษฎรได้รับความสะดวก ในการสัญจรไปมาทั้งในหมู่บ้าน และระหว่างหมู่บ้าน	ปรับปรุงซ่อมแซมถนน หินคลุก กว้าง 5 ม. ยาว 2,500 ม. จุดเริ่มต้น 14°41'24.12" 102°4'41.93" จุดสิ้นสุด 14°41'9.35" 102°5'2.22"	-	-	-	970,000	1 สาย	ราษฎรได้รับความสะดวกใน การสัญจรไปมาทั้งใน หมู่บ้านและระหว่างหมู่บ้าน	กองช่าง

ที่	โครงการ	วัตถุประสงค์	เป้าหมาย (ผลผลิตโครงการ)	งบประมาณและที่มา				ตัวชี้วัด (KPI)	ผลลัพธ์ที่คาดว่าจะได้รับ	หน่วยงาน รับผิดชอบ
				2561 (บาท)	2562 (บาท)	2563 (บาท)	2564 (บาท)			
84	ปรับปรุงซ่อมแซมถนน หินคลุก จากถนนบางขุน ถึง คลองโตงเตง หมู่ที่ 4 ตำบลคอน อำเภอ ปักธงชัย จังหวัด นครราชสีมา	เพื่อให้ราษฎรได้รับความสะดวก ในการสัญจรไปมาทั้งในหมู่บ้าน และระหว่างหมู่บ้าน	ปรับปรุงซ่อมแซมถนน หินคลุก กว้าง 5 ม. ยาว 1,200 ม. จุดเริ่มต้น 14°41'5.55" 102°5'32.48" จุดสิ้นสุด 14°40'52.67" 102°5'39.45"	-	280,000	-	-	1 สาย	ราษฎรได้รับความสะดวกใน การสัญจรไปมาทั้งใน หมู่บ้านและระหว่างหมู่บ้าน	กองช่าง
85	ปรับปรุงซ่อมแซมถนน หินคลุก จากโรงเรียน ถึง คลองสะแก หมู่ที่ 4 ตำบลคอน อำเภอ ปักธงชัย จังหวัด นครราชสีมา	เพื่อให้ราษฎรได้รับความสะดวก ในการสัญจรไปมาทั้งในหมู่บ้าน และระหว่างหมู่บ้าน	ปรับปรุงซ่อมแซมถนน หินคลุก กว้าง 5 ม. ยาว 1,200 ม. จุดเริ่มต้น 14°41'14.16" 102°5'33.02" จุดสิ้นสุด 14°41'18.02" 102°5'45.47"	-	-	280,000	-	1 สาย	ราษฎรได้รับความสะดวกใน การสัญจรไปมาทั้งใน หมู่บ้านและระหว่างหมู่บ้าน	กองช่าง

ที่	โครงการ	วัตถุประสงค์	เป้าหมาย (ผลผลิตโครงการ)	งบประมาณและที่มา				ตัวชี้วัด (KPI)	ผลลัพธ์ที่คาดว่าจะได้รับ	หน่วยงาน รับผิดชอบ
				2561 (บาท)	2562 (บาท)	2563 (บาท)	2564 (บาท)			
86	ปรับปรุงซ่อมแซมถนน หินคลุก จากหลังบ้าน นางไฉวย ถึง เหมืองรี หมู่ที่ 1 ตำบลดอน อำเภอปากธงชัย จังหวัดนครราชสีมา	เพื่อให้ราษฎรได้รับความสะดวก ในการสัญจรไปมาทั้งในหมู่บ้าน และระหว่างหมู่บ้าน	ปรับปรุงซ่อมแซมถนน หินคลุก กว้าง 5 ม. ยาว 1,500 ม. จุดเริ่มต้น 14°42'0.06" 102°5'46.92" จุดสิ้นสุด 14°41'34.92" 102°5'51.42"	-	-	-	350,000	1 สาย	ราษฎรได้รับความสะดวกใน การสัญจรไปมาทั้งใน หมู่บ้านและระหว่างหมู่บ้าน	กองช่าง
87	ปรับปรุงซ่อมแซมถนน หินคลุก เลียบเหมือง ใต้ หมู่ที่ 2 ตำบล ดอน อำเภอปากธงชัย จังหวัดนครราชสีมา	เพื่อให้ราษฎรได้รับความสะดวก ในการสัญจรไปมาทั้งในหมู่บ้าน และระหว่างหมู่บ้าน	ปรับปรุงซ่อมแซมถนน หินคลุก กว้าง 5 ม. ยาว 300 ม. จุดเริ่มต้น 14°41'20.40" 102°4'17.14" จุดสิ้นสุด 14°41'19.08" 102°4'10.30"	-	-	70,000	-	1 สาย	ราษฎรได้รับความสะดวกใน การสัญจรไปมาทั้งใน หมู่บ้านและระหว่างหมู่บ้าน	กองช่าง

ที่	โครงการ	วัตถุประสงค์	เป้าหมาย (ผลผลิตโครงการ)	งบประมาณและที่มา				ตัวชี้วัด (KPI)	ผลลัพธ์ที่คาดว่าจะได้รับ	หน่วยงาน รับผิดชอบ
				2561 (บาท)	2562 (บาท)	2563 (บาท)	2564 (บาท)			
88	ปรับปรุงซ่อมแซมถนน หินคลุก จากถนน คดของไฟ ถึง มานางเท วา หมู่ที่ 7 ตำบลคอน อำเภอปากธงชัย จังหวัดนครราชสีมา	เพื่อให้ราษฎรได้รับความสะดวก ในการสัญจรไปมาทั้งในหมู่บ้าน และระหว่างหมู่บ้าน	ปรับปรุงซ่อมแซมถนน หินคลุก กว้าง 5 ม. ยาว 1,000 ม. ทน 0.10 ม. จุดเริ่มต้น 14°41'45.94" 102°7'1.80" จุดสิ้นสุด 14°41'99.08" 102°7'21.39"	-	-	-	280,000	1 สาย	ราษฎรได้รับความสะดวกใน การสัญจรไปมาทั้งใน หมู่บ้านและระหว่างหมู่บ้าน	กองช่าง
89	ปรับปรุงซ่อมแซมถนน หินคลุก จากบ้านนาง จาย ถึง มานายสุนทร หมู่ที่ 8 ตำบลคอน อำเภอปากธงชัย จังหวัดนครราชสีมา	เพื่อให้ราษฎรได้รับความสะดวก ในการสัญจรไปมาทั้งในหมู่บ้าน และระหว่างหมู่บ้าน	ปรับปรุงซ่อมแซมถนน หินคลุก กว้าง 5 ม. ยาว 500 ม. ทน 0.10 ม. จุดเริ่มต้น 14°42'15.62" 102°6'58.46" จุดสิ้นสุด 14°42'13.61" 102°7'5.82"	117,000	-	-	0	1 สาย	ราษฎรได้รับความสะดวกใน การสัญจรไปมาทั้งใน หมู่บ้านและระหว่างหมู่บ้าน	กองช่าง

ที่	โครงการ	วัตถุประสงค์	เป้าหมาย (ผลผลิตโครงการ)	งบประมาณและที่มา				ตัวชี้วัด (KPI)	ผลลัพธ์ที่คาดว่าจะได้รับ	หน่วยงาน รับผิดชอบ
				2561 (บาท)	2562 (บาท)	2563 (บาท)	2564 (บาท)			
90	ปรับปรุงซ่อมแซมถนน หินคลุก จากบ้านนาง สมทวล ถึง นานายสม พันธ์ หมู่ที่ 8 ตำบล ดอน อำเภอป่าพะยอม จังหวัดนครศรีธรรมราช	เพื่อให้ราษฎรได้รับความสะดวก ในการสัญจรไปมาทั้งในหมู่บ้าน และระหว่างหมู่บ้าน	ปรับปรุงซ่อมแซมถนน หินคลุก กว้าง 5 ม. ยาว 300 ม. หน้า 0.10 ม. จุดเริ่มต้น 14° 42' 0.84" 102° 6' 54.45" จุดสิ้นสุด 14° 41' 56.96" 102° 6' 50.32"	-	-	-	70,300	1 สาย	ราษฎรได้รับความสะดวกใน การสัญจรไปมาทั้งใน หมู่บ้านและระหว่างหมู่บ้าน	กองช่าง
91	ปรับปรุงซ่อมแซมถนน หินคลุก จากทางแยก ฝ่ายตาแปว ถึง นานาย สุ หมู่ที่ 9 ตำบลดอน อำเภอป่าพะยอม จังหวัดนครศรีธรรมราช	เพื่อให้ราษฎรได้รับความสะดวก ในการสัญจรไปมาทั้งในหมู่บ้าน และระหว่างหมู่บ้าน	ปรับปรุงซ่อมแซมถนน หินคลุก กว้าง 5 ม. ยาว 1,000 ม. หน้า 0.10 ม. จุดเริ่มต้น 14° 40' 31.48" 102° 6' 7.75" จุดสิ้นสุด 14° 40' 41.58" 102° 6' 27.21"	-	-	-	273,000	1 สาย	ราษฎรได้รับความสะดวกใน การสัญจรไปมาทั้งใน หมู่บ้านและระหว่างหมู่บ้าน	กองช่าง

ที่	โครงการ	วัตถุประสงค์	เป้าหมาย (ผลผลิตโครงการ)	งบประมาณและที่มา				ตัวชี้วัด (KPI)	ผลลัพธ์ที่คาดว่าจะได้รับ	หน่วยงาน รับผิดชอบ
				2561 (บาท)	2562 (บาท)	2563 (บาท)	2564 (บาท)			
92	ปรับปรุงซ่อมแซมถนนหิน คลุค จากทางแยกสะพาน 2 ถึง ฝายน้ำล้น หมู่ที่ 9 ตำบลคอน อำเภอปัก ธงชัย จังหวัด นครราชสีมา	เพื่อให้ราษฎรได้รับความ สะดวกในการสัญจรไปมาทั้ง ในหมู่บ้านและระหว่างหมู่บ้าน	ปรับปรุงซ่อมแซมถนน หินคลุก กว้าง 5 ม. ยาว 1,000 ม. จุดเริ่มต้น 14°40'56.41" จุดสิ้นสุด 102°6'27.22" จุดสิ้นสุด 14°41'0.22" จุดสิ้นสุด 102°6'41.89"	-	-	-	187,000	1 สาย	ราษฎรได้รับความสะดวก ในการสัญจรไปมาทั้งใน หมู่บ้านและระหว่าง หมู่บ้าน	กองช่าง
93	ปรับปรุงซ่อมแซมถนนหิน คลุค จากบ้านนางสมเ็นก ถึง บ้านนางหว่า หมู่ที่ 10 ตำบลคอน อำเภอ ปักธงชัย จังหวัด นครราชสีมา	เพื่อให้ราษฎรได้รับความ สะดวกในการสัญจรไปมาทั้ง ในหมู่บ้านและระหว่างหมู่บ้าน	ปรับปรุงซ่อมแซมถนน หินคลุก ขนาดกว้าง 3 ม. ยาว 400 ม. ทน 0.15 ม.	-	120,000	-	-	1 สาย	ราษฎรได้รับความสะดวก ในการสัญจรไปมาทั้งใน หมู่บ้านและระหว่าง หมู่บ้าน	กองช่าง

ที่	โครงการ	วัตถุประสงค์	เป้าหมาย (ผลผลิตโครงการ)	งบประมาณและที่มา				ตัวชี้วัด (KPI)	ผลลัพธ์ที่คาดว่าจะได้รับ	หน่วยงาน รับผิดชอบ
				2561 (บาท)	2562 (บาท)	2563 (บาท)	2564 (บาท)			
94	ปรับปรุงซ่อมแซมถนนหินคลุก จากหัวสะพาน หมู่ที่ 12 ตำบลดอน ถึง หัวสะพาน ตำบลนกออก อำเภอปักธงชัย จังหวัดนครราชสีมา	เพื่อให้ราษฎรได้รับความสะดวกในการสัญจรไปมาทั้งในหมู่บ้านและระหว่างหมู่บ้าน	ปรับปรุงซ่อมแซมถนนหินคลุก กว้าง 5 ม. ยาว 1,000 ม. จุดเริ่มต้น 14°42'4.01" 102°4' 27.14" จุดสิ้นสุด 14°41'57.49" 102°3'53.37"	-	234,000	-	-	1 สาย	ราษฎรได้รับความสะดวกในการสัญจรไปมาทั้งในหมู่บ้านและระหว่างหมู่บ้าน	กองช่าง
95	ปรับปรุงซ่อมแซมถนนหินคลุก จากบ้านนางนิต ถึง นานายพุง หมู่ที่ 12 ตำบลดอน อำเภอปักธงชัย จังหวัดนครราชสีมา	เพื่อให้ราษฎรได้รับความสะดวกในการสัญจรไปมาทั้งในหมู่บ้านและระหว่างหมู่บ้าน	ปรับปรุงซ่อมแซมถนนหินคลุก กว้าง 5 ม. ยาว 850 ม. จุดเริ่มต้น 14°42'21.66" 102°4' 26.22" จุดสิ้นสุด 14°42'21.60" 102°4' 17.66"	-	-	199,000	1 สาย	ราษฎรได้รับความสะดวกในการสัญจรไปมาทั้งในหมู่บ้านและระหว่างหมู่บ้าน	กองช่าง	

ที่	โครงการ	วัตถุประสงค์	เป้าหมาย (ผลผลิตโครงการ)	งบประมาณและที่มา				ตัวชี้วัด (KPI)	ผลลัพธ์ที่คาดว่าจะได้รับ	หน่วยงาน รับผิดชอบ
				2561 (บาท)	2562 (บาท)	2563 (บาท)	2564 (บาท)			
96	ซ่อมแซมถนนลาดยาง ภายในตำบลคอน อำเภอ ปักธงชัย จังหวัด นครราชสีมา	เพื่อให้ราษฎรได้รับความ สะดวกในการสัญจรไปมาทั้ง ในหมู่บ้านและระหว่างหมู่บ้าน	ปรับปรุงซ่อมแซม ถนนลาดยาง 12 หมู่บ้าน กว้าง 6 เมตร ยาว 2,000 เมตร	2,000,000	2,000,000	2,000,000	2,000,000	12 หมู่บ้าน	ราษฎรได้รับความสะดวก ในการสัญจรไปมาทั้งใน หมู่บ้านและระหว่าง หมู่บ้าน	กองช่าง
97	ซ่อมแซมถนนหินคลุก ภายในตำบลคอน อำเภอ ปักธงชัย จังหวัด นครราชสีมา	เพื่อให้ราษฎรได้รับความ สะดวกในการสัญจรไปมาทั้ง ในหมู่บ้านและระหว่างหมู่บ้าน	ปรับปรุงซ่อมแซมถนน หินคลุก 12 หมู่บ้าน กว้าง 4 เมตร ยาว 2,000 เมตร	800,000	800,000	800,000	800,000	12 หมู่บ้าน	ราษฎรได้รับความสะดวก ในการสัญจรไปมาทั้งใน หมู่บ้านและระหว่าง หมู่บ้าน	กองช่าง

ที่	โครงการ	วัตถุประสงค์	เป้าหมาย (ผลผลิตโครงการ)	งบประมาณและที่มา				ตัวชี้วัด (KPI)	ผลลัพธ์ที่คาดว่าจะได้รับ	หน่วยงาน รับผิดชอบ
				2561 (บาท)	2562 (บาท)	2563 (บาท)	2564 (บาท)			
98	ก่อสร้างถนนดิน หมู่ที่ 2 บ้านใหม่โพธิ์งาม จากบ้านนายสุพร ถึงวัดใหม่โพธิ์งาม ตำบลดอน อำเภอปักธงชัย จังหวัดนครราชสีมา	เพื่อให้ราษฎรได้รับความสะดวกในการสัญจรไปมาทั้งในหมู่บ้านและระหว่างหมู่บ้าน	ก่อสร้างถนนดิน กว้าง 2.50 ม. ยาว 100 ม. จุดเริ่มต้น 14°41'31.78" 102°4'9.37" จุดสิ้นสุด 14°41'30.12" 102°4'9.79"	-	-	10,000	-	1 สาย	ราษฎรได้รับความสะดวกในการสัญจรไปมาทั้งในตำบลและระหว่างตำบล	กองช่าง
99	ก่อสร้างถนนดิน หมู่ที่ 6 (ตามเหนือของสถานีรถจักรยานยนต์โรงเรียน - บ้านสองกลาง) บ้านสองเหนือ ตำบลดอน อำเภอปักธงชัย จังหวัดนครราชสีมา	เพื่อให้ราษฎรได้รับความสะดวกในการสัญจรไปมาทั้งในหมู่บ้านและระหว่างหมู่บ้าน	ก่อสร้างถนนดิน กว้าง 3.5 ม. หน้า 1.20 ม. ระยะทาง 1,200 ม. พร้อมป้ายโครงการ 1 ป้าย จุดเริ่มต้น 14°41'31.78" 102°6'28.10" จุดสิ้นสุด 14°41'25.80" 102°6'30.95"	-	-	-	277,000	1 สาย	ราษฎรได้รับความสะดวกในการสัญจรไปมาทั้งในตำบลและระหว่างตำบล	กองช่าง

ที่	โครงการ	วัตถุประสงค์	เป้าหมาย (ผลผลิตโครงการ)	งบประมาณและที่มา				ตัวชี้วัด (KPI)	ผลลัพธ์ที่คาดว่าจะได้รับ	หน่วยงาน รับผิดชอบ
				2561 (บาท)	2562 (บาท)	2563 (บาท)	2564 (บาท)			
100	ก่อสร้างถนนดิน หมู่ที่ 9 บ้าน ไม้เสียด จาก นาตาอ้อม ถึง หนองตากด ตำบลดอน อำเภอปักธงชัย จังหวัด นครราชสีมา	เพื่อให้ราษฎรได้รับความ สะดวกในการสัญจรไปมา ทั้งในหมู่บ้านและระหว่าง หมู่บ้าน	ก่อสร้างถนนดิน กว้าง 3 ม. ยาว 2,000 ม. หนา 0.15 ม. พร้อม ป้ายโครงการ 1 บ้าย จุดเริ่มต้น 14°40'30.22" 102°6'46.92" จุดสิ้นสุด 14°40'42.10" 102°6'45.29"	-	-	-	540,000	1 สาย	ราษฎรได้รับความสะดวก ในการสัญจรไปมาทั้งใน ตำบลและระหว่างตำบล	กองช่าง
101	ก่อสร้างถนนดิน หมู่ที่ 9 บ้านไม้เสียด (นายนายฉ้ออน- หนองตากด) ตำบลดอน อำเภอปักธงชัย จังหวัด นครราชสีมา	เพื่อให้ราษฎรได้รับความ สะดวกในการสัญจรไปมา ทั้งในหมู่บ้านและระหว่าง หมู่บ้าน	ก่อสร้างถนนดิน กว้าง 3.5 ม. ยาว 800 ม. พร้อมป้าย โครงการ 1 บ้าย จุดเริ่มต้น 14°41'31.78" 102°6'28.10" จุดสิ้นสุด 14°41'25.80" 102°6'30.95"	-	-	-	120,000	1 สาย	ราษฎรได้รับความสะดวก ในการสัญจรไปมาทั้งใน ตำบลและระหว่างตำบล	กองช่าง

ที่	โครงการ	วัตถุประสงค์	เป้าหมาย (ผลผลิตโครงการ)	งบประมาณและที่มา				ตัวชี้วัด (KPI)	ผลลัพธ์ที่คาดว่าจะได้รับ	หน่วยงาน รับผิดชอบ
				2561 (บาท)	2562 (บาท)	2563 (บาท)	2564 (บาท)			
102	ก่อสร้างถนนดิน หมู่ที่ 9 บ้าน ไม้เสียด จาก ทางไปโคกหนอง จะบกถึงสุดทางตำบลคอน อำเภอปากธงชัย จังหวัด นครราชสีมา	เพื่อให้ราษฎรได้รับความ สะดวกในการสัญจรไปมา ทั้งในหมู่บ้านและระหว่าง หมู่บ้าน	ก่อสร้างถนนดิน กว้าง 3 ม. ยาว 1,200 ม. หนา 0.15 ม. พร้อม ป้ายโครงการ 1 ป้าย จุดเริ่มต้น 14°40'1.57" 102°7'0.67" จุดสิ้นสุด 14°39'38.59" 102°7'18.84"	-	-	360,000	-	1 สาย	ราษฎรได้รับความสะดวก ในการสัญจรไปมาทั้งใน ตำบลและระหว่างตำบล	กองช่าง
103	ก่อสร้างแผงคสล.บึงกันดิน พังริมขอบถนน จากหน้าบ้าน นายสุวรรณ์ถึงบ้านนาย สมชาย ม. 2 ต.คอน อ.ปัก ธงชัย จ.นครราชสีมา	เพื่อให้ราษฎรได้รับความ สะดวกในการระบายน้ำและ ลดปัญหาน้ำท่วมขังใน หมู่บ้าน	ก่อสร้างแผงคสล.บึงกัน พังริมขอบถนน ขนาดยาว 150 ม. พร้อมป้าย โครงการ 1 ป้าย	-	-	200,000	-	1 แห่ง	ราษฎรได้รับความสะดวก ในการระบายน้ำและลด ปัญหาน้ำท่วมขังใน หมู่บ้าน	กองช่าง

ที่	โครงการ	วัตถุประสงค์	เป้าหมาย (ผลผลิตโครงการ)	งบประมาณและที่มา				ตัวชี้วัด (KPI)	ผลลัพธ์ที่คาดว่าจะได้รับ	หน่วยงาน รับผิดชอบ
				2561 (บาท)	2562 (บาท)	2563 (บาท)	2564 (บาท)			
104	ก่อสร้างรางระบายน้ำ หมู่ที่ 2 บ้านใหม่โพธิ์งาม ตำบลดอน อำเภอปักธงชัย จังหวัด นครราชสีมา	เพื่อให้ราษฎรได้รับความ สะดวกในการระบายน้ำและ ลดปัญหาน้ำท่วมซึ่งใน หมู่บ้าน	ก่อสร้างรางระบายน้ำ พร้อมเปิด ระยะทาง 150 ม. กว้าง 0.30 ม. ลึก 0.30 ม. พร้อมป้าย โครงการ 1 บ้าย	-	-	-	180,000	1 แห่ง	ราษฎรได้รับความสะดวก ในการระบายน้ำและลด ปัญหาน้ำท่วมซึ่งใน หมู่บ้าน	กองช่าง
105	ก่อสร้างรางระบายน้ำ หมู่ที่ 3 บ้านแจ้งหรีด ตำบลดอน อำเภอปักธงชัย จังหวัด นครราชสีมา	เพื่อให้ราษฎรได้รับความ สะดวกในการระบายน้ำและ ลดปัญหาน้ำท่วมซึ่งใน หมู่บ้าน	ก่อสร้างรางระบายน้ำ พร้อมเปิด ระยะทาง 1,000 ม. กว้าง 0.50 ม. ลึก 0.50 ม. พร้อมป้ายโครงการ 1 ป้ายจุดเริ่มต้น 4° 41' 37.61" 102° 4' 32.84" จุดสิ้นสุด 14° 41' 39.67" 102° 4' 40.92"	-	-	-	1,200,000	1 แห่ง	ราษฎรได้รับความสะดวก ในการระบายน้ำและลด ปัญหาน้ำท่วมซึ่งใน หมู่บ้าน	กองช่าง

ที่	โครงการ	วัตถุประสงค์	เป้าหมาย (ผลผลิตโครงการ)	งบประมาณและที่มา				ตัวชี้วัด (KPI)	ผลลัพธ์ที่คาดว่าจะได้รับ	หน่วยงาน รับผิดชอบ
				2561 (บาท)	2562 (บาท)	2563 (บาท)	2564 (บาท)			
106	ก่อสร้างรางระบายน้ำ หมู่ที่ 9 (บ้านนาขี้เถ้า-บ้านนางสี นวน)บ้านไม้เสียว ตำบลคอน อำเภอปักธงชัย จังหวัด นครราชสีมา	เพื่อให้ราษฎรได้รับความสะดวก ในการระบายน้ำและ ลดปัญหาน้ำท่วมซึ่งใน หมู่บ้าน	ก่อสร้างรางระบายน้ำ พร้อมเปิด ระยะทาง 60 ม. กว้าง 0.50 ม. ลึก 0.50 ม. พร้อมป้าย โครงการ 1 ป้าย จุดเริ่มต้น 14°40'31.27" 102°6'17.50" จุดสิ้นสุด 14°40'30.17" 102°6'15.95"	-	-	72,000	-	1 แห่ง	ราษฎรได้รับความสะดวก ในการระบายน้ำและลด ปัญหาน้ำท่วมซึ่งใน หมู่บ้าน	กองช่าง
107	ก่อสร้างรางระบายน้ำ หมู่ที่ 9 (บ้านนาขี้เถ้า-บ้านนางสีเริง) บ้านไม้เสียว ตำบลคอน อำเภอปักธงชัย จังหวัด นครราชสีมา	เพื่อให้ราษฎรได้รับความสะดวก ในการระบายน้ำและ ลดปัญหาน้ำท่วมซึ่งใน หมู่บ้าน	ก่อสร้างรางระบายน้ำ พร้อมเปิดและวางท่อ ระยะทาง 200 ม. กว้าง 0.50 ม. ลึก 0.50 ม. พร้อมป้ายโครงการ จุดเริ่มต้น 14°40'32.61" 102°6'31.13" จุดสิ้นสุด 14°40'30.72" 102°6'39.54"	240,000	-	-	-	1 แห่ง	ราษฎรได้รับความสะดวก ในการระบายน้ำและลด ปัญหาน้ำท่วมซึ่งใน หมู่บ้าน	กองช่าง

ที่	โครงการ	วัตถุประสงค์	เป้าหมาย (ผลผลิตโครงการ)	งบประมาณและที่มา				ตัวชี้วัด (KPI)	ผลลัพธ์ที่คาดว่าจะได้รับ	หน่วยงาน รับผิดชอบ
				2561 (บาท)	2562 (บาท)	2563 (บาท)	2564 (บาท)			
108	ก่อสร้างโรงระบายน้ำ หมู่ที่ 12 (บ้านนางลำพึ่ง-บ้านทรายรีระ)บ้านตะกุด ตำบลคอน อำเภอปักธงชัย จังหวัดนครราชสีมา	เพื่อให้ราษฎรได้รับความสะดวกในการระบายน้ำและลดปัญหาน้ำท่วมซึ่งในหมู่บ้าน	ก่อสร้างโรงระบายน้ำพร้อมฝาทัด ระยะทาง 350 ม. กว้าง 0.50 ม. ลึก 0.50 ม. พร้อมป้ายโครงการ 1 ป้าย จุดเริ่มต้น 14°41'49.02" 102°4'32.92" จุดสิ้นสุด 14°41'43.86" 102°4'32.54"	-	-	420,000	-	1 แห่ง	ราษฎรได้รับความสะดวกในการระบายน้ำและลดปัญหาน้ำท่วมซึ่งในหมู่บ้าน	กองช่าง
109	ก่อสร้างโรงระบายน้ำ หมู่ที่ 4 (บ้านนางทอง-บ้านนายน้อย) บ้านพร้าว ตำบลคอน อำเภอปักธงชัย จังหวัดนครราชสีมา	เพื่อให้ราษฎรได้รับความสะดวกในการระบายน้ำและลดปัญหาน้ำท่วมซึ่งในหมู่บ้าน	ก่อสร้างโรงระบายน้ำพร้อมฝาทัด ระยะทาง 300 ม. กว้าง 0.50 ม. ลึก 0.50 ม. พร้อมป้ายโครงการ 1 ป้าย	360,000	-	-	-	1 แห่ง	ราษฎรได้รับความสะดวกในการระบายน้ำและลดปัญหาน้ำท่วมซึ่งในหมู่บ้าน	กองช่าง

ที่	โครงการ	วัตถุประสงค์	เป้าหมาย (ผลผลิตโครงการ)	งบประมาณและที่มา				ตัวชี้วัด (KPI)	ผลลัพธ์ที่คาดว่าจะได้รับ	หน่วยงาน รับผิดชอบ
				2561 (บาท)	2562 (บาท)	2563 (บาท)	2564 (บาท)			
110	ก่อสร้างสะพานข้ามคลองลำ พระเพลิง หมู่ที่ 6 บ้านสอง เหนือ ตำบลดอม อำเภอปัก ธงชัย จังหวัดนครราชสีมา	เพื่อให้ราษฎรได้รับความ สะดวกในการสัญจรไปมา ทั้งในหมู่บ้านและระหว่าง หมู่บ้าน	ก่อสร้างสะพานกว้าง 7 ม. ๕ พร้อมป้ายโครงการ 1 ป้าย จุดเริ่มต้น 14°41'32.11" 102°6'48.25"	-	1,800,000	-	-	1 แห่ง	ราษฎรได้รับความสะดวก ในการสัญจรไปมาทั้งใน ตำบลและระหว่างตำบล	กองช่าง
111	ก่อสร้างสะพานเหล็กข้าม เหมืองชลประทาน หมู่ที่ 11 บ้านโกรกหว้า ตำบลดอม อำเภอปักธงชัย จังหวัด นครราชสีมา	เพื่อให้ราษฎรได้รับความ สะดวกในการสัญจรไปมา ทั้งในหมู่บ้านและระหว่าง หมู่บ้าน	ก่อสร้างสะพานเหล็กกว้าง 2 ม. ยาว 9 ม. พร้อมป้าย โครงการ 1 ป้าย จุดเริ่มต้น 14°39'26.39" 102°7'22.27"	-	-	200,000	-	1 แห่ง	ราษฎรได้รับความสะดวก ในการสัญจรไปมาทั้งใน หมู่บ้านและระหว่าง หมู่บ้าน	กองช่าง
112	ปรับปรุง/ซ่อมแซมสะพาน หมู่ ที่ 2 บ้านใหม่โพธิ์งาม ตำบล ดอม อำเภอปักธงชัย จังหวัด นครราชสีมา	เพื่อให้ราษฎรได้รับความ สะดวกในการสัญจรไปมา ทั้งในหมู่บ้านและระหว่าง หมู่บ้าน	เสริมโครงสร้างสะพาน พร้อมป้ายโครงการ 1 ป้าย จุดเริ่มต้น 14°41'26.79" 102°4'8.30"	-	-	-	200,000	1 แห่ง	ราษฎรได้รับความสะดวก ในการสัญจรไปมาทั้งใน หมู่บ้านและระหว่าง หมู่บ้าน	กองช่าง

ที่	โครงการ	วัตถุประสงค์	เป้าหมาย (ผลผลิตโครงการ)	งบประมาณและที่มา				ตัวชี้วัด (KPI)	ผลลัพธ์ที่คาดว่าจะได้รับ	หน่วยงาน รับผิดชอบ
				2561 (บาท)	2562 (บาท)	2563 (บาท)	2564 (บาท)			
113	ก่อสร้างรางระบายน้ำ ขยายใน หมู่บ้าน หมู่ที่ 11 บ้านโคก หว้า ต.ดอน อ.ปักธงชัย จังหวัดนครราชสีมา	เพื่อให้ราษฎรได้รับความ สะดวกในการระบายน้ำและ ลดปัญหาน้ำท่วมขังใน หมู่บ้าน	ก่อสร้างรางระบายน้ำพร้อม ปิดระยะทาง 1,000 ม. กว้าง 2 ม. ลึก 0.50 ม. พร้อมป้ายโครงการ 1 ป้าย	-	-	1,000,000	-	1 แห่ง	ราษฎรได้รับความสะดวก ในการระบายน้ำและลด ปัญหาน้ำท่วมขังใน หมู่บ้าน	กองช่าง
114	วางท่อข้ามถนนลาดยาง จาก หน้าบ้านนายตู้ หมู่ที่ 11 บ้าน โคกหว้า ตำบลคอน อำเภอ ปักธงชัย จังหวัดนครราชสีมา	เพื่อให้ราษฎรได้รับความ สะดวกในการระบายน้ำและ ลดปัญหาน้ำท่วมขังใน หมู่บ้าน	วางท่อข้ามถนนตัด ขนาดท่อ ประมาณ 7 ฟุต	-	-	35,000	-	1 แห่ง	ราษฎรได้รับความสะดวก ในการสัญจรไปมาทั้งใน หมู่บ้านและระหว่าง หมู่บ้าน	กองช่าง
115	วางท่อพร้อมบ่อพักพร้อมถม ดิน บ้านดอน หมู่ 1 ตำบล ดอน อำเภอปักธงชัย จังหวัด นครราชสีมา	เพื่อใช้เป็นถนนในการสัญจร ขึ้นจากถนนปากกอกถึงสาม แยกนายนายทุก	วางท่อ 150 ฟุต หนา 60 ซม. พร้อมบ่อพัก 15บ่อ	300,000	-	-	-	1 แห่ง	ราษฎรได้รับความสะดวก ในการสัญจรไปมาทั้งใน หมู่บ้านและระหว่าง หมู่บ้าน	กองช่าง

2. บัญชีโครงการพัฒนาท้องถิ่น

รายละเอียดโครงการพัฒนา
แผนพัฒนาท้องถิ่นสี่ปี (พ.ศ. 2561 - 2564)
สำหรับ องค์การบริหารส่วนท้องถิ่น
องค์การบริหารส่วนตำบลอน

ยุทธศาสตร์จังหวัดที่ 2 การพัฒนาระบบโลจิสติกส์และการค้าเพื่อเป็นศูนย์กลางเศรษฐกิจและรองรับประชาคมเศรษฐกิจอาเซียน
 - ยุทธศาสตร์การพัฒนาของอปท. ในเขตจังหวัดที่ 6 พัฒนาโครงสร้างพื้นฐาน
 1. ยุทธศาสตร์ การพัฒนาด้านโครงสร้างพื้นฐาน
 1.2 แผนงานคณะและชุมชน
 งานไฟฟ้าถนน

ที่	โครงการ	วัตถุประสงค์	เป้าหมาย (ผลผลิตโครงการ)	งบประมาณและที่มา				ตัวชี้วัด (KPI)	ผลลัพธ์ที่คาดว่าจะได้รับ	หน่วยงาน รับผิดชอบ
				2561 (บาท)	2562 (บาท)	2562 (บาท)	2564 (บาท)			
1	ขยายเขตไฟฟ้าครัวเรือน ตำบลอน อำเภอป่าซาง จังหวัดนครราชสีมา	เพื่อให้ประชาชนได้มีไฟฟ้าใช้ อย่างเพียงพอและทั่วถึง ยกกระดับคุณภาพชีวิตที่ดีขึ้น	ขยายเขตไฟฟ้า ครัวเรือน 12 หมู่บ้าน ระยะทาง 1,000 เมตร/ปี	200,000	200,000	200,000	200,000	1,000 เมตร	ประชาชนได้มีไฟฟ้าใช้ อย่างเพียงพอและ ทั่วถึง ยก ระดับ คุณภาพชีวิตที่ดีขึ้น	กองช่าง /
2	ขยายเขตพร้อมติดตั้งเสียดังกล่าว ตามสายจากหอกระจายข่าว หมู่บ้าน ตำบลอน อำเภอป่าซาง จังหวัดนครราชสีมา	เพื่อให้ประชาชนได้รับฟัง ข้อมูลข่าวสารจากทางราชการอย่างเพียงพอและทั่วถึง	ขยายเขตพร้อม ติดตั้งเสียดังกล่าว จากหอกระจายข่าว หมู่บ้าน 12 หมู่บ้าน	200,000	200,000	200,000	200,000	12 หมู่บ้าน	ประชาชนได้รับฟัง ข้อมูลข่าวสารจากทาง ราชการ	กองช่าง /

ที่	โครงการ	วัตถุประสงค์	เป้าหมาย (ผลผลิตโครงการ)	งบประมาณและที่มา				ตัวชี้วัด (KPI)	ผลลัพธ์ที่คาดว่าจะได้รับ	หน่วยงาน รับผิดชอบ
				2561 (บาท)	2562 (บาท)	2562 (บาท)	2564 (บาท)			
3	ขยายจุดไฟฟ้าส่องสว่าง สาธารณะ ตำบลดอน อำเภอ ปักธงชัย จังหวัดนครราชสีมา	เพื่อให้ประชาชนได้มีไฟฟ้าใช้ อย่างเพียงพอและทั่วถึง ยกระดับคุณภาพชีวิตที่ดีขึ้น และเพื่อความปลอดภัยใน การสัญจรไปมาตามค่าคืน	ขยายจุดไฟฟ้าส่อง สว่างสาธารณะ 12 หมู่บ้านจำนวน 36 จุด	180,000	180,000	180,000	180,000	1,000 เมตร	ประชาชนได้มีไฟฟ้าใช้ อย่างเพียงพอและทั่วถึง ยกระดับคุณภาพชีวิตที่ดี ขึ้น	กองช่าง
4	ซ่อมแซมปรับปรุงไฟฟ้าส่อง สว่างสาธารณะ ทุกหมู่บ้าน ตำบลดอน อำเภอปักธงชัย จังหวัดนครราชสีมา	เพื่อให้ประชาชนได้มีไฟฟ้าใช้ อย่างเพียงพอและทั่วถึง ยกระดับคุณภาพชีวิตที่ดีขึ้น และเพื่อความปลอดภัยใน การสัญจรไปมาตามค่าคืน	เพื่อให้ประชาชนได้มี ไฟฟ้าใช้อย่าง เพียงพอและทั่วถึง ยกระดับคุณภาพ ชีวิตที่ดีขึ้นและเพื่อ ความปลอดภัยไปมาตาม ค่าคืน	40,000	40,000	40,000	40,000	60 จุด	ประชาชนได้มีไฟฟ้าใช้อย่าง เพียงพอและทั่วถึง ยกระดับคุณภาพชีวิตที่ดีขึ้น และเพื่อความปลอดภัยใน การสัญจรไปมาตามค่าคืน	กองช่าง

ที่	โครงการ	วัตถุประสงค์	เป้าหมาย (ผลผลิตโครงการ)	งบประมาณและที่มา				ตัวชี้วัด (KPI)	ผลลัพธ์ที่คาดว่าจะได้รับ	หน่วยงาน รับผิดชอบ
				2561 (บาท)	2562 (บาท)	2563 (บาท)	2564 (บาท)			
5	ซ่อมแซมท่อกระจายน้ำทุกหมู่บ้านในเขตตำบลดอน อำเภอปักธงชัย จังหวัดนครราชสีมา	เพื่อให้ประชาชนได้รับฟังข้อมูลข่าวสารจากทางราชการอย่างเพียงพอและทั่วถึง	12 หมู่บ้าน	40,000	40,000	40,000	40,000	12 หมู่บ้าน	ประชาชนได้รับไฟฟ้าใช้อย่างเพียงพอและทั่วถึงยกระดับคุณภาพชีวิตที่ดีขึ้นและเพื่อความโปร่งใสในการสัญจรไปมาอย่างคุ้มค่า	กองช่าง
6	ขยายเขต/ซ่อมแซม/ปรับปรุงระบบประปาและบำบัดน้ำทุกหมู่บ้าน ตำบลดอน อำเภอปักธงชัย จังหวัดนครราชสีมา	เพื่อให้ประชาชนได้รับน้ำสะอาดไว้ดูบริโภค - บริโภคอย่างเพียงพอและทั่วถึงยกระดับคุณภาพชีวิตที่ดีขึ้น	12 หมู่บ้าน	600,000	60,000	600,000	600,000	12 หมู่บ้าน	ประชาชนได้รับน้ำสะอาดไว้ดูบริโภค - บริโภคอย่างเพียงพอและทั่วถึงยกระดับคุณภาพชีวิตที่ดีขึ้น	กองช่าง
7	ขยายเขตประปาหมู่ที่ 3 บ้านจันทริศจากบ้านนายอินต-บ้านนางทองเปลว ตำบลดอน อำเภอปักธงชัย จังหวัดนครราชสีมา	เพื่อให้ประชาชนได้รับน้ำสะอาดไว้ดูบริโภค - บริโภคอย่างเพียงพอและทั่วถึงยกระดับคุณภาพชีวิตที่ดีขึ้น	ระยะทาง 100 เมตร จุดเริ่มต้น 14°41'33.64" 102°4'43.09" จุดสิ้นสุด 14°41'36.26" 102°4'41.15"	30,800	30,800	30,800	30,800	12 หมู่บ้าน	ประชาชนได้รับน้ำสะอาดไว้ดูบริโภค - บริโภคอย่างเพียงพอและทั่วถึงยกระดับคุณภาพชีวิตที่ดีขึ้น	กองช่าง

ที่	โครงการ	วัตถุประสงค์	เป้าหมาย (ผลผลิตโครงการ)	งบประมาณและที่มา				ตัวชี้วัด (KPI)	ผลลัพธ์ที่คาดว่าจะได้รับ	หน่วยงาน รับผิดชอบ
				2561 (บาท)	2562 (บาท)	2563 (บาท)	2564 (บาท)			
8	ก่อสร้างระบบประปา หมู่บ้าน หมู่ที่ 6 บ้านสองเหนือ ตำบลดอน อำเภอปักธงชัย จังหวัดนครราชสีมา	เพื่อให้ประชาชนได้มีน้ำสะอาดไว้อุปโภค - บริโภค อย่างเพียงพอและทั่วถึง ยกกระดับคุณภาพชีวิตที่ดีขึ้น	ก่อสร้างระบบประปา พร้อมวางท่อยาว 1.8 ก.ม.และเพิ่มถังใหม่ 1 ลูก พร้อมบ่ายโครงการ 1 บ่าย 14° 41' 34.09" 102° 6' 50.36"	30,800	30,800	30,800	30,800	1 หมู่บ้าน	ประชาชนได้มีน้ำสะอาดไว้ อุปโภค - บริโภคอย่าง เพียงพอและทั่วถึง ยกกระดับคุณภาพชีวิตที่ดี ขึ้น	กองช่าง
9	ขยายเขตประปา หมู่ที่ 3 บ้านแจ้งหรือวัดจากบ้านนายสุวิทย์-บ้านนายบุญธรรม ตำบลดอน อำเภอปักธงชัย จังหวัดนครราชสีมา	เพื่อให้ประชาชนได้มีน้ำสะอาดไว้อุปโภค - บริโภค อย่างเพียงพอและทั่วถึง ยกกระดับคุณภาพชีวิตที่ดีขึ้น	ขยายเขตระยะทาง 400 เมตร พร้อมบ่ายโครงการ 1 บ่าย จุดเริ่มต้น 14° 41' 32.13" 102° 4' 41.20" จุดสิ้นสุด 14° 41' 27.25" 102° 5' 3.29"	112,000	112,000	112,000	112,000	1 หมู่บ้าน	ประชาชนได้มีน้ำสะอาดไว้ อุปโภค - บริโภคอย่าง เพียงพอและทั่วถึง ยกกระดับคุณภาพชีวิตที่ดี ขึ้น	กองช่าง

ที่	โครงการ	วัตถุประสงค์	เป้าหมาย (ผลผลิตโครงการ)	งบประมาณและที่มา				ตัวชี้วัด (KPI)	ผลลัพธ์ที่คาดว่าจะได้รับ	หน่วยงาน รับผิดชอบ
				2561 (บาท)	2562 (บาท)	2563 (บาท)	2564 (บาท)			
10	ก่อสร้างระบบประปา หมู่บ้าน หมู่ที่ 1 บ้านดอน ตำบลดอน อำเภอปักธงชัย จังหวัดนครราชสีมา	เพื่อให้ประชาชนได้มีน้ำสะอาดใช้อุปโภค - บริโภค อย่างเพียงพอและทั่วถึง ยกกระดับคุณภาพชีวิตที่ดีขึ้น	ก่อสร้างระบบ ประปาหมู่บ้านแบบ บาดาลขนาดใหญ่ 14°41'34.09" 102°6'50.36"	5,000,000	-	-	-	1 แห่ง	ประชาชนได้มีน้ำสะอาดใช้ อุปโภค - บริโภคอย่าง เพียงพอและทั่วถึง ยกกระดับคุณภาพชีวิตที่ดี ขึ้น	กองช่าง
11	ขยายเขตประปาหมู่ที่ 1 บ้าน ดอน ตำบลดอน อำเภอปัก ธงชัย จังหวัดนครราชสีมา	เพื่อให้ประชาชนได้มีน้ำ สะอาดใช้อุปโภค - บริโภค อย่างเพียงพอและทั่วถึง ยกกระดับคุณภาพชีวิตที่ดีขึ้น	ระยะทาง 1,000 เมตร จุดเริ่มต้น 14°42'3.04" 102°6'5.08" จุดสิ้นสุด 14°42'5.77" 102°6'59.65"	-	308,000	-	-	1 แห่ง	ประชาชนได้มีน้ำสะอาดใช้ อุปโภค - บริโภคอย่าง เพียงพอและทั่วถึง ยกกระดับคุณภาพชีวิตที่ดี ขึ้น	กองช่าง
12	ขยายท่อเมนประปา หมู่ที่ 12 บ้านตะกุด ตำบลดอน อำเภอปักธงชัย	เพื่อให้ประชาชนได้มีน้ำ สะอาดใช้อุปโภค - บริโภค อย่างเพียงพอและทั่วถึง	ขยายเขตระยะทาง 1,000 เมตร พร้อม บ้ายโครงการ 1 บ้าย จุดเริ่มต้น 14°42'2.70" 102°4'24.54" จุดสิ้นสุด 14°41'52.95" 102°4'10.44"	-	280,000	-	-	1 หมู่บ้าน	ประชาชนได้มีน้ำสะอาดใช้ อุปโภค - บริโภคอย่าง เพียงพอ	กองช่าง

ที่	โครงการ	วัตถุประสงค์	เป้าหมาย (ผลผลิตโครงการ)	งบประมาณและที่มา				ตัวชี้วัด (KPI)	ผลลัพธ์ที่คาดว่าจะได้รับ	หน่วยงาน รับผิดชอบ
				2561 (บาท)	2562 (บาท)	2563 (บาท)	2564 (บาท)			
13	จัดหาพร้อมติดตั้งวงจรถัดทุกหมู่บ้าน ตำบลคอน อำเภอปากซังชัย จังหวัดนครราชสีมา	เพื่อให้ประชาชนมีความปลอดภัยในชีวิตทรัพย์สินและป้องกันอาชญากรรม	จัดหาพร้อมติดตั้งกล้องวงจรปิดทุกหมู่บ้าน รวม 24 จุด	720,000	720,000	720,000	2564 (บาท)	24 จุด	ประชาชนมีความปลอดภัยในชีวิตทรัพย์สินและป้องกันอาชญากรรม	กองช่าง
14	ก่อสร้างสนามกีฬา หมู่ที่ 7 บ้านส่องใต้ ตำบลคอน อำเภอปากซังชัย จังหวัดนครราชสีมา	เพื่อให้ประชาชนมีสถานที่ในการออกกำลังกายหรือเพื่อสุขภาพ	ก่อสร้างสนามกีฬา (ตามแบบของอบต.คอน) จุดเริ่มต้น 14° 41' 32.07" 102° 7' 0.41"	-	1,200,000	-	-	1 แห่ง	ประชาชนมีสถานที่ในการออกกำลังกายหรือเพื่อสุขภาพ	กองช่าง

2. บัญชีโครงการพัฒนาท้องถิ่น

รายละเอียดโครงการพัฒนา
แผนพัฒนาท้องถิ่นสี่ปี (พ.ศ. 2561 - 2564)

สำหรับ องค์การปกครองส่วนท้องถิ่น

องค์การบริหารส่วนตำบลดอน

ยุทธศาสตร์จังหวัดที่ 5 พัฒนาการขยายการรวมชาติและสิ่งแวดล้อมและบริหารจัดการน้ำอย่างบูรณาการ

- ยุทธศาสตร์การพัฒนาของอปท. ในเขตจังหวัดที่ 1 ยุทธศาสตร์การสานต่อแนวทางการพระราชดำริ

2 1.ยุทธศาสตร์ การพัฒนาแหล่งน้ำ

1.1 แผนงานคณะและชุมชน

ที่	โครงการ	วัตถุประสงค์	เป้าหมาย (ผลผลิตโครงการ)	งบประมาณและที่มา				ตัวชี้วัด (KPI)	ผลลัพธ์ที่คาดว่าจะได้รับ	หน่วยงาน รับผิดชอบ
				2561 (บาท)	2562 (บาท)	2563 (บาท)	2564 (บาท)			
1	ก่อสร้างฝายน้ำล้นแบบ มข. 27 (คลองตัวม) หมู่ที่ 7 บ้าน สองใต้ ตำบลดอน อำเภอปัก ธงชัย จังหวัดนครราชสีมา	เพื่อให้ประชาชนได้มีน้ำใช้ในการ อุปโภค - บริโภค และทำ การเกษตรอย่างทั่วถึงและ เพียงพอ	ก่อสร้างฝายน้ำล้น แบบ มข.27 กว้าง 20 ม. สูง 1.50 ม. 14°41'22.02" 102°7' 17.02"	-	600,000	-	-	1 ฝาย	ประชาชนมีน้ำใช้ในการ อุปโภค - บริโภค และทำ การเกษตรอย่างทั่วถึงและ เพียงพอ	กองช่าง
2	ซ่อมคลองของชอขย(แยกหลังบ้าน นางไปรษณีย์-คู่มหนองแวง) หมู่ ที่ 1 บ้านดอน ตำบลดอน อ. ปักธงชัย จ.นครราชสีมา	เพื่อให้ประชาชนมีน้ำใช้ในการ อุปโภค - บริโภค และทำ การเกษตรอย่างทั่วถึงและ เพียงพอ	ซ่อมคลองของชอขย กว้าง 1.5 ม. ยาว 500 ม.จุดเริ่มต้น 14°41'56.35" 102°6' 7.51"จุดสิ้นสุด 14°41'51.84" 102°6'13.84"	-	-	100,000	1 แห่ง	ประชาชนมีน้ำใช้ในการ อุปโภค - บริโภค และทำ การเกษตรอย่างทั่วถึงและ เพียงพอ	กองช่าง	

ที่	โครงการ	วัตถุประสงค์	เป้าหมาย (ผลผลิตโครงการ)	งบประมาณและที่มา				ตัวชี้วัด (KPI)	ผลลัพธ์ที่คาดว่าจะได้รับ	หน่วยงาน รับผิดชอบ
				2561 (บาท)	2562 (บาท)	2563 (บาท)	2564 (บาท)			
3	ชุดออกทดลอง (จากท่าเตียน - หน้าผาย) หมู่ที่ 7 บ้านล่องใต้ ตำบลดอน อำเภอปักธงชัย จังหวัดนครราชสีมา	เพื่อให้ประชาชนมีน้ำใช้ในการอุปโภค - บริโภค และทำการเกษตรอย่างทั่วถึงและเพียงพอ	ระยะทาง 1,000 ม. จุดเริ่มต้น 14° 41' 18.59" 102° 7' 19.88" จุดสิ้นสุด 14° 41' 12.87" 102° 7' 25.83"	250,000	-	-	-	1 แห่ง	ประชาชนมีน้ำใช้ในการอุปโภค - บริโภค และทำการเกษตรอย่างทั่วถึงและเพียงพอ	กองช่าง
4	ซ่อมแซมคลองส่งน้ำขนาดเล็กจากนายเฉลา ถึง นางนง อ้อม หมู่ที่ 8 บ้านหนองกระสอบ ตำบลอน อำเภอปักธงชัย จังหวัดนครราชสีมา	เพื่อให้ประชาชนมีน้ำใช้ในการอุปโภค - บริโภค และทำการเกษตรอย่างทั่วถึงและเพียงพอ	ซ่อมแซมตลอด ระยะทาง 1,000 ม. จุดเริ่มต้น 14° 42' 15.76" 102° 6' 58.33" จุดสิ้นสุด 14° 42' 14.60" 102° 7' 2.26"	-	-	-	100,000	1 แห่ง	ประชาชนมีน้ำใช้ในการอุปโภค - บริโภค และทำการเกษตรอย่างทั่วถึงและเพียงพอ	กองช่าง
5	ซ่อมแซมแหล่งขอยเล็ก จากนายบัว ถึง หน้าบ้านนายพรสวรรค์ หมู่ที่ 8 บ้านหนองกระสอบ ตำบลอน อำเภอปักธงชัย จังหวัดนครราชสีมา	เพื่อให้ประชาชนมีน้ำใช้ในการอุปโภค - บริโภค และทำการเกษตรอย่างทั่วถึงและเพียงพอ	ซ่อมแซมแหล่งระยะทาง 1,000 ม. จุดเริ่มต้น 14° 42' 16.32" 102° 6' 57.73" จุดสิ้นสุด 14° 42' 17.97" 102° 7' 2.26"	-	-	-	100,000	1 แห่ง	ประชาชนมีน้ำใช้ในการอุปโภค - บริโภค และทำการเกษตรอย่างทั่วถึงและเพียงพอ	กองช่าง

ที่	โครงการ	วัตถุประสงค์	เป้าหมาย (ผลผลิตโครงการ)	งบประมาณและที่มา				ตัวชี้วัด (KPI)	หน่วยงาน รับผิดชอบ	
				2561 (บาท)	2562 (บาท)	2563 (บาท)	2564 (บาท)			
6	ก่อสร้างฝายกักเก็บน้ำ(คลองท่าซ่าง) หมู่ที่ 9 บ้านไม้เสียว ตำบลดอน อำเภอปากซังชัย จังหวัดนครราชสีมา	เพื่อให้ประชาชนมีน้ำใช้ในการอุปโภค - บริโภค และทำการเกษตรอย่างทั่วถึงและเพียงพอ	ก่อสร้างฝายกักเก็บน้ำขนาด 3 ช่อง พร้อมบานเปิด - ปิด 14°40'41.68" 102°6'25.08"	-	360,000	-	-	1 ฝ่าย	ประชาชนมีน้ำใช้ในการอุปโภค - บริโภค และทำการเกษตรอย่างทั่วถึงและเพียงพอ	กองช่าง
7	ขุดลอกคลองเอ็มซังชัย จาก หมู่ที่ 12 บ้านตะกุด ถึง หมู่ที่ 8 บ้านหนองกระสอบ ตำบลดอน อำเภอปากซังชัย จังหวัดนครราชสีมา	เพื่อให้ประชาชนมีน้ำใช้ในการอุปโภค - บริโภค และทำการเกษตรอย่างทั่วถึงและเพียงพอ	ขุดลอกคลองเอ็มซังชัย ระยะทาง 3,700 ม. จุดเริ่มต้น 14°42'3.69" 102°4'30.02" จุดสิ้นสุด 14°42'13.14" 102°6'39.70"	-	-	-	420,000	1 แห่ง	ประชาชนมีน้ำใช้ในการอุปโภค - บริโภค และทำการเกษตรอย่างทั่วถึงและเพียงพอ	กองช่าง
8	ขุดลอกคลอง 038 ฟังซ้าย - ขวา จากคูขยบ้านนายอยู่ ถึง นายเมธะ หมู่ที่ 12 บ้านตะกุด ตำบลดอน อำเภอปากซังชัย จังหวัดนครราชสีมา	เพื่อให้ประชาชนมีน้ำใช้ในการอุปโภค - บริโภค และทำการเกษตรอย่างทั่วถึงและเพียงพอ	ขุดลอกคลองระยะทาง 1,000 ม. จุดเริ่มต้น 14°41'52.40" 102°4'14.28" จุดสิ้นสุด 14°41'56.55" 102°4'28.86"	-	-	-	250,000	1 แห่ง	ประชาชนมีน้ำใช้ในการอุปโภค - บริโภค และทำการเกษตรอย่างทั่วถึงและเพียงพอ	กองช่าง

ที่	โครงการ	วัตถุประสงค์	เป้าหมาย (ผลผลิตโครงการ)	งบประมาณและที่มา				ตัวชี้วัด (KPI)	ผลลัพธ์ที่คาดว่าจะได้รับ	หน่วยงาน รับผิดชอบ
				2561 (บาท)	2562 (บาท)	2563 (บาท)	2564 (บาท)			
9	ชุดออกคัดกรองสารก่อมะเร็ง(คลอง สะแก) หมู่ที่ 4 บ้านพร้าว ตำบลดอน อำเภอปักธงชัย จังหวัดนครราชสีมา	ประชาชนมีน้ำใช้ในการอุปโภค - บริโภค และทำการเกษตร อย่างทั่วถึงและเพียงพอ	ชุดออกกว้าง 6 ม. ลึก 3 ม.ยาว 1,400 ม. พร้อมป้ายโครงการ 1 ป้าย จุดเริ่มต้น 14°41'14.18" 102°5' 33.01" จุดสิ้นสุด 14°41'18.08" 102°5'46.03"	142,800	-	-	-	1 แห่ง	ประชาชนมีน้ำใช้ในการ อุปโภค - บริโภค และทำ การเกษตรอย่างทั่วถึงและ เพียงพอ	กองช่าง
10	ชุดออกคัดกรองลำพระเพลิง หมู่ ที่ 7 บ้านสองใต้ ตำบลดอน อำเภอปักธงชัย จังหวัด นครราชสีมา	ประชาชนมีน้ำใช้ในการอุปโภค - บริโภค และทำการเกษตร อย่างทั่วถึงและเพียงพอ	ชุดออกกว้าง 24 ม. ลึก 7 ม.ยาว 900 ม. พร้อมป้ายโครงการ 1 ป้าย จุดเริ่มต้น 14°41'31.22" 107°7' 0.35" จุดสิ้นสุด 14°41'21.10" 102°7'15.71"	250,000	-	-	-	1 แห่ง	ประชาชนมีน้ำใช้ในการ อุปโภค - บริโภค และทำ การเกษตรอย่างทั่วถึงและ เพียงพอ	กองช่าง

ที่	โครงการ	วัตถุประสงค์	เป้าหมาย (ผลผลิตโครงการ)	งบประมาณและที่มา				ตัวชี้วัด (KPI)	ผลลัพธ์ที่คาดว่าจะได้รับ	หน่วยงาน รับผิดชอบ
				2561 (บาท)	2562 (บาท)	2563 (บาท)	2564 (บาท)			
11	ก่อสร้างเหมืองตากคอกอนกรีต (บ้านสองกลาง) หมู่ที่ 6 บ้านสองเหนือ ตำบลคอกอน อำเภอป่าธงชัย จังหวัด นครราชสีมา	ประชาชนมีน้ำใช้ในการอุปโภค - บริโภค และทำการเกษตร อย่างทั่วถึงและเพียงพอ	เหมืองตากคอกอนกรีต ขนาดกว้าง 1.40 ม.ลึก 0.80 ม. ก้น 0.40 ม. ยาว 500 ม. พร้อมป้าย โครงการ 1 ป้าย จุดเริ่มต้น 14°41'28.19" 102°6'48.17" จุดสิ้นสุด 14°41'29.86" 102°6'39.80"	300,000	-	-	-	1 แห่ง	ประชาชนมีน้ำใช้ในการ อุปโภค - บริโภค และทำ การเกษตรอย่างทั่วถึงและ เพียงพอ	กองช่าง
12	ก่อสร้างเหมืองตากคอกอนกรีต พร้อมบามปิด-เปิดจาก บริเวณคอกองลำพระเพลิงถึง ถนนเดิมบ้านสองกลาง หมู่ที่ 6 ตำบลคอกอน อ.ป่าธงชัย จังหวัดนครราชสีมา	ประชาชนมีน้ำใช้ในการอุปโภค - บริโภค และทำการเกษตร อย่างทั่วถึงและเพียงพอ	ก่อสร้างเหมืองตาก คอกอนกรีตขนาดกว้าง 1.20 ม. ยาว 250 ม. ลึก 0.80 ม. ก้น 40 ม. พร้อมป้ายโครงการ 1 ป้าย	300,000	-	-	-	1 แห่ง	ประชาชนมีน้ำใช้ในการ อุปโภค - บริโภค และทำ การเกษตรอย่างทั่วถึงและ เพียงพอ	กองช่าง

ที่	โครงการ	วัตถุประสงค์	เป้าหมาย (ผลผลิตโครงการ)	งบประมาณและที่มา				ตัวชี้วัด (KPI)	ผลลัพธ์ที่คาดว่าจะได้รับ	หน่วยงาน รับผิดชอบ
				2561 (บาท)	2562 (บาท)	2563 (บาท)	2564 (บาท)			
13	ก่อสร้างห้องสมุดประชาชนตำบลคอนกรีต หมู่ที่ 6 บ้านสองเหนือ ตำบลคอนกรีต อำเภอปักธงชัย จังหวัดนครราชสีมา	ประชาชนมีน้ำใช้ในการอุปโภค - บริโภค และทำการเกษตร อย่างทั่วถึงและเพียงพอ	ห้องสมุดคอนกรีต ขนาดกว้าง 1.20 ม. ลึก 0.80 ม. กั้น 0.40 ม. ยาว 600 ม. พร้อมป้ายโครงการ 1 ป้าย จุดเริ่มต้น 14° 41' 26.40" 102° 6' 25.60" จุดสิ้นสุด 14° 41' 21.01" 102° 6' 35.01"	350,000	-	-	-	1 แห่ง	ประชาชนมีน้ำใช้ในการอุปโภค - บริโภค และทำการเกษตรอย่างทั่วถึงและเพียงพอ	กองช่าง
14	ก่อสร้างห้องสมุดประชาชนตำบลคอนกรีต หมู่ที่ 7 บ้านสองใต้ ตำบลคอนกรีต อำเภอปักธงชัย จังหวัดนครราชสีมา	ประชาชนมีน้ำใช้ในการอุปโภค - บริโภค และทำการเกษตร อย่างทั่วถึงและเพียงพอ	ห้องสมุดคอนกรีต กว้าง 6 ม. ลึก 2 ม. พร้อมบานเปิดเปิดและป้ายโครงการ 1 ป้าย 14° 41' 49.29" 102° 7' 22.00"	500,000	-	-	-	1 แห่ง	ประชาชนมีน้ำใช้ในการอุปโภค - บริโภค และทำการเกษตรอย่างทั่วถึงและเพียงพอ	กองช่าง

ที่	โครงการ	วัตถุประสงค์	เป้าหมาย (ผลผลิตโครงการ)	งบประมาณและที่มา				ตัวชี้วัด (KPI)	ผลลัพธ์ที่คาดว่าจะได้รับ	หน่วยงาน รับผิดชอบ
				2561 (บาท)	2562 (บาท)	2563 (บาท)	2564 (บาท)			
15	ก่อสร้างเหมืองตากดอนกรีต จากบ้านนางนัยขยไปถึง คลองไผ่ หมู่ที่ 8 บ้านหนอง กระสอบ ตำบลดอน อำเภอ ปักธงชัย จังหวัดนครราชสีมา	ประชาชนมีน้ำใช้ในการ อุปโภค - บริโภค และทำ การเกษตรอย่างทั่วถึงและ เพียงพอ	เหมืองตากดอนกรีต ขนาดกว้าง 2.60 ม. ลึก 1.50 ม. กั้น 0.40 ม. ยาว 600 ม. พร้อมป้าย โครงการ 1 ป้าย จุดเริ่มต้น 14°41'26.40" 102°6' 25.60" จุดสิ้นสุด 14°41'21.01" 102°6'35.01"	200,000	-	-	2564 (บาท)	1 แห่ง	ประชาชนมีน้ำใช้ในการ อุปโภค - บริโภค และทำ การเกษตรอย่างทั่วถึงและ เพียงพอ	กองช่าง
16	ก่อสร้างเหมืองตากดอนกรีต จากนายตี่ถึงบ้านนายเวชัย ม. 8 ตำบลดอน อำเภอปัก ธงชัย จังหวัดนครราชสีมา	ประชาชนมีน้ำใช้ในการ อุปโภค - บริโภค และทำ การเกษตรอย่างทั่วถึงและ เพียงพอ	เหมืองตากดอนกรีต ขนาดกว้าง 1.5 ม. ลึก 70 ม. กั้น 0.40 ม. ยาว 200 ม. พร้อมป้าย โครงการ 1 ป้าย	-	-	300,000	1 แห่ง	ประชาชนมีน้ำใช้ในการ อุปโภค - บริโภค และทำ การเกษตรอย่างทั่วถึงและ เพียงพอ	กองช่าง	

ที่	โครงการ	วัตถุประสงค์	เป้าหมาย (ผลผลิตโครงการ)	งบประมาณและที่มา				ตัวชี้วัด (KPI)	ผลลัพธ์ที่คาดว่าจะได้รับ	หน่วยงาน รับผิดชอบ
				2561 (บาท)	2562 (บาท)	2563 (บาท)	2564 (บาท)			
17	ก่อสร้างฝายน้ำล้นคลองท่า ช้าง บริเวณนาตาเขียวถึงนา นายเกษม หมู่ 9 ตำบลดอน อำเภอปักธงชัย จังหวัด นครราชสีมา	ประชาชนมีน้ำใช้ในการ อุปโภค - บริโภค และทำ การเกษตรอย่างทั่วถึงและ เพียงพอ	ก่อสร้างฝายน้ำล้น แบบ มข.27 กว้าง 20 ม.สูง 150 พร้อมป้าย โครงการ 1 ป้าย	-	-	600,000	-	1 แห่ง	ประชาชนมีน้ำใช้ในการ อุปโภค - บริโภค และทำ การเกษตรอย่างทั่วถึงและ เพียงพอ	กองช่าง
18	ก่อสร้างท่อปัดโคลนเวิร์ส หมู่ที่ 10(ช่วงนาย สมเกียรติ) บ้านหนองฝักร ตำบลดอน อำเภอปักธงชัย จังหวัดนครราชสีมา	ประชาชนมีน้ำใช้ในการ อุปโภค - บริโภค และทำ การเกษตรอย่างทั่วถึงและ เพียงพอ	ท่อปัดโคลนเวิร์ส จำนวน 3 ช่อง พร้อม บานเปิดเปิดและป้าย โครงการ 1 ป้าย	-	-	220,000	-	1 แห่ง	ประชาชนมีน้ำใช้ในการ อุปโภค - บริโภค และทำ การเกษตรอย่างทั่วถึงและ เพียงพอ	กองช่าง

ที่	โครงการ	วัตถุประสงค์	เป้าหมาย (ผลผลิตโครงการ)	งบประมาณและพื้นที่มา				ตัวชี้วัด (KPI)	ผลลัพธ์ที่คาดว่าจะได้รับ	หน่วยงาน รับผิดชอบ
				2561 (บาท)	2562 (บาท)	2563 (บาท)	2564 (บาท)			
19	ซ่อมฝาย หมู่ที่ 10(ช่วงมา นายเกรียงไกร) บ้านหนองผัก ไร่ ตำบลดอน อำเภอปัก ธงชัย จังหวัดนครราชสีมา	ประชาชนมีน้ำใช้ในการ อุปโภค - บริโภค และทำ การเกษตรอย่างทั่วถึงและ เพียงพอ	ซ่อมหู และดำเนินการ ฉาบปูนใหม่ 14°40'52.17" 102°7' 13.58"	-	60,000	-	-	1 แห่ง	ประชาชนมีน้ำใช้ในการ อุปโภค - บริโภค และทำ การเกษตรอย่างทั่วถึงและ เพียงพอ	กองช่าง
20	ขุดลอกเหมืองเก่า หมู่ที่ 7 บ้านดงใต้ ตำบลดอน อำเภอปักธงชัย จังหวัด นครราชสีมา	ประชาชนมีน้ำใช้ในการ อุปโภค - บริโภค และทำ การเกษตรอย่างทั่วถึงและ เพียงพอ	ขุดลอกเหมืองเก่า พร้อม คาดเหมืองใหม่ ขนาด กว้าง 2.20 ม. ยาว 1,000 ม. จุดเริ่มต้น 14°41'31.05" 102°7' 5.21" จุดสิ้นสุด 14°41'25.59" 102°7'19.23"	400,000	-	-	1 แห่ง	ประชาชนมีน้ำใช้ในการ อุปโภค - บริโภค และทำ การเกษตรอย่างทั่วถึงและ เพียงพอ	กองช่าง	
21	ซ่อมแซมตาดเหมืองคอนกรีต (ช่วงบ้านนางน้อย-คลอง ไผ่) หมู่ที่ 8 บ้านหนอง กระสอบ ตำบลดอน อำเภอ ปักธงชัย จังหวัดนครราชสีมา	ประชาชนมีน้ำใช้ในการ อุปโภค - บริโภค และทำ การเกษตรอย่างทั่วถึงและ เพียงพอ	ซ่อมแซมตาดเหมือง คอนกรีตยาว 600 ม. จุดเริ่มต้น 14°42'1.04" 102°7' 0.41" จุดสิ้นสุด 14°41'46.57" 102°7'1.80"	350,000	-	-	1 แห่ง	ประชาชนมีน้ำใช้ในการ อุปโภค - บริโภค และทำ การเกษตรอย่างทั่วถึงและ เพียงพอ	กองช่าง	

ที่	โครงการ	วัตถุประสงค์	เป้าหมาย (ผลผลิตโครงการ)	งบประมาณและที่มา				ตัวชี้วัด (KPI)	ผลลัพธ์ที่คาดว่าจะ ได้รับ	หน่วย งานรับผิดชอบ
				2561 (บาท)	2562 (บาท)	2563 (บาท)	2564 (บาท)			
22	ชุดออกเหมืองถ่านหิน (จากภาค ศรีสะเกษบือ - บ้านหนอง กระสอบ) หมู่ที่ 8 บ้านหนอง กระสอบ ตำบลดอน อำเภอ ปักษ์ชัย จังหวัด	ประชาชนมีน้ำใช้เพื่อการอุปโภค - บริโภค และทำการเกษตร อย่างทั่วถึงและเพียงพอ	ชุดออกเหมืองถ่านหิน กว้าง 6 ม.ยาว 1,000 ม. จุดเริ่มต้น 14°42'11.87" 102°6' 25.10" จุดสิ้นสุด 14°42'52.90" 102°6'52.90"	-	-	200,000	-	1 แห่ง	ประชาชนมีน้ำใช้เพื่อการ อุปโภค - บริโภค และ ทำการเกษตรอย่าง ทั่วถึงและเพียงพอ	กองช่าง
23	ก่อสร้างเหมืองตากคอกกรีต (บ้านนายสุนทร-บ้านออบต. รอบ) หมู่ที่ 8 บ้านหนอง กระสอบ ตำบลดอน อำเภอ ปักษ์ชัย จังหวัดนครราชสีมา	ประชาชนมีน้ำใช้เพื่อการอุปโภค - บริโภค และทำการเกษตร อย่างทั่วถึงและเพียงพอ	ก่อสร้างเหมืองตาก คอนกรีต ยาว 300 ม. จุดเริ่มต้น 14°42'6.95" 102°6' 55.24" จุดสิ้นสุด 14°42'1.56" 102°6'54.94"	250,000	-	-	-	1 แห่ง	ประชาชนมีน้ำใช้เพื่อการ อุปโภค - บริโภค และ ทำการเกษตรอย่าง ทั่วถึงและเพียงพอ	กองช่าง

ที่	โครงการ	วัตถุประสงค์	เป้าหมาย (ผลผลิตโครงการ)	งบประมาณและที่มา				ตัวชี้วัด (KPI)	ผลลัพธ์ที่คาดว่าจะ ได้รับ	หน่วยงาน รับผิดชอบ
				2561 (บาท)	2562 (บาท)	2563 (บาท)	2564 (บาท)			
24	ชุดลอกคดลอง (จากพื้นที่ใหญ่- นายนายเจริญ) บ้านหนองผักไธ ตำบลดอน อำเภอบึงกุ่มชัย จังหวัดนครราชสีมา	ประชาชนมีน้ำใช้ในการอุปโภค - บริโภค และทำการเกษตร อย่างทั่วถึงและเพียงพอ	ชุดลอกคดลอง ยาว 800 ม. ลึก 2 เมตร จุดเริ่มต้น 14°40'51.49" 102°7'29.55" จุดสิ้นสุด 14°40'51.63" 102°7'13.71"	180,000	-	-	-	1 แห่ง	ประชาชนมีน้ำใช้ในภา รคูปโภค - บริโภค และ ทำการเกษตรอย่าง ทั่วถึงและเพียงพอ	กองช่าง

2. บัญชีโครงการพัฒนาท้องถิ่น

รายละเอียดโครงการพัฒนา

แผนพัฒนาท้องถิ่นสี่ปี (พ.ศ. 2561 - 2564)

สำหรับ องค์การปกครองส่วนท้องถิ่น

องค์การบริหารส่วนตำบลดอน

ยุทธศาสตร์จังหวัดที่ 1 พัฒนาปัจจัยแวดล้อมทางการแข่งขันของอุตสาหกรรมเกษตรและเชื่อมโยงพัฒนาไปสู่ครัวของโลกและฐานการผลิตพลังงานสะอาด

- ยุทธศาสตร์การพัฒนาของอปท. ในเขตจังหวัดที่ 3 ด้านการพัฒนาการเกษตร

3. ยุทธศาสตร์ เสริมสร้างความสามารถทางเศรษฐกิจและบรรเทาปัญหาความยากจน

3.1 แผนงานการเกษตร

ที่	โครงการ	วัตถุประสงค์	เป้าหมาย (ผลผลิตโครงการ)	งบประมาณและที่มา				ตัวชี้วัด (KPI)	ผลลัพธ์ที่คาดว่าจะได้รับ	หน่วยงาน รับผิดชอบ
				2561 (บาท)	2562 (บาท)	2563 (บาท)	2564 (บาท)			
1	ส่งเสริมการประกอบอาชีพ ตามปรัชญาเศรษฐกิจ พอเพียง	เพื่อให้ประชาชนและกลุ่มอาชีพ มีทักษะในการประกอบอาชีพ	1 โครงการ/ปี	60,000	60,000	60,000	60,000	1 โครงการ	ประชาชนและกลุ่มอาชีพมี ทักษะในการประกอบอาชีพ	สำนักปลัด
2	ฝึกอบรมกลุ่มผู้เกษตรกร	เพื่อการเพิ่มรายได้และลด รายจ่ายในครัวเรือน	1 โครงการ/ปี	15,000	-	-	-	1 โครงการ	เพิ่มรายได้และลดรายจ่าย ในครัวเรือน	สำนักปลัด
3	เยาวชนไทยหัวใจพอเพียง	เพื่อเป็นผู้นำปรัชญา เศรษฐกิจพอเพียงมาปรับใช้ใน การดำรงชีวิตของเยาวชน	1 โครงการ/ปี	-	-	-	10,000	1 โครงการ	ประชาชนได้นำปรัชญา เศรษฐกิจพอเพียงมาปรับใช้ ในการดำรงชีวิต	สำนักปลัด

ที่	โครงการ	วัตถุประสงค์	เป้าหมาย (ผลผลิตโครงการ)	งบประมาณและที่มา				ตัวชี้วัด (KPI)	ผลลัพธ์ที่คาดว่าจะได้รับ	หน่วยงาน รับผิดชอบ
				2561 (บาท)	2562 (บาท)	2563 (บาท)	2564 (บาท)			
4	ปลูกพืชทดแทนการทำนา ปลัง(ถั่วลิสง)	เพื่อให้ประชาชนและกลุ่มอาชีพ มีทักษะในการประกอบอาชีพ	1 โครงการ/ปี	30,000	-	-	-	60 คน	ประชาชนได้มาศึกษา เศรษฐกิจพอเพียงมาปรับใช้ ในการดำรงชีวิต	สำนักปลัด

2. บัญชีโครงการพัฒนาท้องถิ่น

รายละเอียดโครงการพัฒนา

แผนพัฒนาท้องถิ่นปี (พ.ศ. 2561 - 2564)

สำหรับ องค์การปกครองส่วนท้องถิ่น

องค์การบริหารส่วนตำบลดอน

ยุทธศาสตร์จังหวัดที่ 1 พัฒนาปัจจัยแวดล้อมทางการแข่งขันของอุตสาหกรรมและการเกษตรและเชื่อมโยงห่วงโซ่มูลค่าเพื่อพัฒนาไปสู่เศรษฐกิจและฐานการผลิตพลังงานสะอาด

- ยุทธศาสตร์การพัฒนาของอปท. ในเขตจังหวัดที่ 3 ด้านการพัฒนาการเกษตร

3. ยุทธศาสตร์ เสริมสร้างความสามารถทางเศรษฐกิจและประเทาปัญหาความยากจน

3.2 แผนงานสร้างความเข้มแข็งชุมชน

ที่	โครงการ	วัตถุประสงค์	เป้าหมาย (ผลผลิต โครงการ/ปี	งบประมาณและที่มา				ตัวชี้วัด (KPI)	ผลลัพธ์ที่คาดว่าจะได้รับ	หน่วยงาน รับผิดชอบ
				2561 (บาท)	2562 (บาท)	2563 (บาท)	2564 (บาท)			
1	อุดหนุนกลุ่มอาชีพเพื่อเป็น กองทุนหมุนเวียนในเกษตรกร ได้กู้ยืม	เพื่อให้ประชาชนและกลุ่มอาชีพ มีทักษะในการประกอบอาชีพ	1 โครงการ/ปี	100,000	100,000	100,000	100,000	1 โครงการ	ประชาชนและกลุ่มอาชีพมี ทักษะในการประกอบอาชีพ	สำนักงานปลัด
2	ป้องกันและควบคุมการ ระบาดของศัตรูพืชให้กับ เกษตรกร	เพื่อป้องกันและควบคุมการ ระบาดของศัตรูพืชให้กับ เกษตรกร	1 โครงการ/ปี	50,000	50,000	50,000	50,000	1 โครงการ	ป้องกันและควบคุมการ ระบาดของศัตรูพืชให้กับ เกษตรกร	สำนักงานปลัด

2. บัญชีโครงการพัฒนาท้องถิ่น

รายละเอียดโครงการพัฒนา
 แผนพัฒนาท้องถิ่นสี่ปี (พ.ศ. 2561 - 2564)
 ลำห้วย องค์การปกครองส่วนท้องถิ่น
 องค์การบริหารส่วนตำบลดอน

ยุทธศาสตร์จังหวัดที่ 4 พัฒนาสังคมคุณภาพที่ทั่วถึงและยั่งยืนเพื่อสู่การเป็นเมืองน่าอยู่

- ยุทธศาสตร์การพัฒนาของอปท. ในเขตจังหวัดที่ 2 ด้านการพัฒนาการศึกษา

4.ยุทธศาสตร์ การสร้างสังคมให้มีความภาพชีวิตที่ดีและอยู่ร่วมกันอย่างมีความสุข

4.1 แผนงานการศึกษา

ที่	โครงการ	วัตถุประสงค์	เป้าหมาย (ผลผลิต โครงการ)	งบประมาณและที่มา				ตัวชี้วัด (KPI)	ผลลัพธ์ที่คาดว่าจะได้รับ	หน่วยงาน รับผิดชอบ
				2561 (บาท)	2562 (บาท)	2563 (บาท)	2562 (บาท)			
1	ปฐมนิเทศเด็กเล็กและ ผู้ปกครองศูนย์พัฒนาเด็กเล็ก	เพื่อส่งเสริมกิจกรรมศูนย์ พัฒนาเด็กเล็กและพัฒนา ความรู้ความเข้าใจให้เด็ก เล็กและผู้ปกครอง	1 ครั้ง/ปี	10,000	10,000	10,000	10,000	1 ครั้ง	เด็กเล็กและผู้ปกครอง ได้ ร่วมกิจกรรมและพัฒนา ความรู้ความเข้าใจ	ส่วน การศึกษา
2	ส่งเสริมสนับสนุนการ ดำเนินงานของศูนย์พัฒนาเด็ก เล็ก	เพื่อให้เด็กก่อนวัยเรียนได้รับ การเลี้ยงดูที่ได้มาตรฐาน	2 แห่ง/ปี	50,000	50,000	50,000	50,000	2 แห่ง	เด็กก่อนวัยเรียนได้รับการ เลี้ยงดูที่ได้มาตรฐาน	ส่วน การศึกษา
3	จัดหาผู้ทำความสะอาดประจำ ศูนย์พัฒนาเด็กเล็ก	เพื่อให้เด็กก่อนวัยเรียนได้รับ การเลี้ยงดูที่ได้มาตรฐาน	1 คน/ปี	54,000	54,000	54,000	54,000	1 คน	เด็กก่อนวัยเรียนได้รับการ เลี้ยงดูที่ได้มาตรฐาน	ส่วน การศึกษา

ที่	โครงการ	วัตถุประสงค์	เป้าหมาย (ผลผลิต โครงการ)	งบประมาณและที่มา				ตัวชี้วัด (KPI)	ผลลัพธ์ที่คาดว่าจะได้รับ	หน่วยงานรับผิดชอบ
				2561 (บาท)	2562 (บาท)	2563 (บาท)	2564 (บาท)			
4	จัดการอบรม - ส่งประจำศูนย์ พัฒนาเด็กเล็ก	เพื่อให้เด็กก่อนวัยเรียนได้รับการเลี้ยงดูที่ได้มาตรฐาน	รับ - ส่งประจำ ศูนย์พัฒนาเด็กเล็ก	90,000	90,000	90,000	90,000	1 ต้น	เด็กก่อนวัยเรียนได้รับการเลี้ยงดูที่ได้มาตรฐาน	ส่วน การศึกษา
5	จัดทำวัสดุและครุภัณฑ์ สำหรับศูนย์พัฒนาเด็กเล็ก	เพื่อเพิ่มประสิทธิภาพในการจัดการเรียนการสอนของ ศูนย์พัฒนาเด็กเล็ก	2 แห่ง/ปี	100,000	100,000	100,000	100,000	ศพด. 2 แห่ง	การจัดการเรียนการสอน ของศูนย์พัฒนาเด็กเล็กมี ประสิทธิภาพเพิ่มมากขึ้น	ส่วน การศึกษา
6	จัดงานวันเด็กแห่งชาติ โรงเรียนและศูนย์พัฒนาเด็ก เล็กในเขตตำบลดอน	เพื่อส่งเสริมกิจกรรมและ พัฒนาทักษะการเรียนรู้ ให้กับเด็ก ๆ ในตำบล	1 ครั้ง/ปี	50,000	50,000	50,000	50,000	1 ครั้ง	เด็ก ๆ ได้ร่วมกิจกรรมและ พัฒนาทักษะการเรียนรู้	ส่วน การศึกษา
7	ส่งเสริมสนับสนุนอาหาร กลางวันแก่เด็กก่อนวัยเรียน และเด็กประถม	เพื่อให้เด็กได้รับอาหารที่มี ประโยชน์ครบทุกมื้อ	2 ศูนย์ / 7 โรงเรียน	1,680,000	1,680,000	1,680,000	1,680,000	ศพด/ โรงเรียน ทั้งหมด	เด็กก่อนวัยเรียนและเด็ก ประถมได้รับการอาหาร ครบทุกมื้อ	ส่วน การศึกษา
8	ส่งเสริมสนับสนุนอาหารเสริม นมแก่เด็กก่อนวัยเรียนและ เด็กประถม	เพื่อให้เด็กได้รับสารอาหารที่ สัมประโยชน์และมีพัฒนาการ ที่ดีสมวัย	2 ศูนย์ / 7 โรงเรียน	735,223	735,223	735,223	735,223	ศพด/ โรงเรียน ทั้งหมด	เด็กก่อนวัยเรียนและเด็ก ประถมได้รับสารอาหาร ทำให้อวัยวะแข็งแรงและมี พัฒนาการเจริญเติบโต สมวัย	ส่วน การศึกษา

ที่	โครงการ	วัตถุประสงค์	เป้าหมาย (ผลผลิตโครงการ)	งบประมาณและที่มา				ตัวชี้วัด (KPI)	ผลลัพธ์ที่คาดว่าจะได้รับ	หน่วยงาน รับผิดชอบ
				2561 (บาท)	2562 (บาท)	2563 (บาท)	2564 (บาท)			
9	ฝึกอบรมและศึกษาดูงานของบุคลากรทางการศึกษา	เพื่อเพิ่มศักยภาพของบุคลากรทางการศึกษา	1 ครั้ง/ปี	50,000	50,000	50,000	2564 (บาท)	บุคลากรทางการศึกษาได้รับ การพัฒนาศักยภาพ	ส่วน การศึกษา	
10	จ้างเด็กนักเรียนและนักศึกษาในช่วงปิดภาคเรียน	เพื่อพัฒนาทักษะการเรียนรู้ เสริมสร้างประสบการณ์ชีวิต และแบ่งเบาภาระของ ผู้ปกครอง	1 ครั้ง/ปี	40,000	40,000	40,000		นักเรียน นักศึกษาได้รับการ พัฒนาทักษะการเรียนรู้ ประสบการณ์ และลดภาระ ค่าใช้จ่ายของผู้ปกครอง	สำนักงาน ปลัด	
11	อบรมเสริมสร้างคุณธรรม/จริยธรรมให้แก่เยาวชนในตำบล	เพื่อพัฒนาทักษะการเรียนรู้ เสริมสร้างประสบการณ์ชีวิต และปลูกฝังให้มีคุณธรรม จริยธรรม	2 ครั้ง/ปี	20,000	20,000	20,000		เยาวชนได้มีทักษะในการ ดำเนินชีวิตและมีคุณธรรม จริยธรรมมากขึ้น	สำนักงาน ปลัด	
12	สนับสนุนกิจกรรมการสถาปนาเด็กและเยาวชนตำบลชน	เพื่อพัฒนาทักษะการเรียนรู้ เสริมสร้างประสบการณ์ชีวิต ให้แก่เยาวชนในตำบล	2 ครั้ง/ปี	30,000	30,000	30,000		เยาวชนในตำบลได้มีทักษะ การเรียนรู้เสริมสร้าง ประสบการณ์ในการดำเนิน ชีวิต	สำนักงาน ปลัด	
13	ค่ายแก่นนำเยาวชนคุ้มครองผู้บริโภค	เพื่อให้แก่นนำเยาวชนได้พัฒนาคุณภาพ	60 คน/ปี	20,000	20,000	20,000		แก่นนำเยาวชนได้พัฒนา ศักยภาพ	สำนักงาน ปลัด	

ที่	โครงการ	วัตถุประสงค์	เป้าหมาย (ผลผลิต โครงการ)	งบประมาณและที่มา				ตัวชี้วัด (KPI)	ผลลัพธ์ที่คาดว่าจะได้รับ	หน่วยงาน รับผิดชอบ
				2561 (บาท)	2562 (บาท)	2563 (บาท)	2564 (บาท)			
14	สร้างบทบาทและพื้นที่ สร้างสรรคัลสำหรับเด็กและ เยาวชน	เพื่อจัดพื้นที่ที่เหมาะสมให้กับ เด็กและเยาวชน	60 คน/ปี	150,000	150,000	150,000	150,000	60 คน	ได้มีพื้นที่ที่เหมาะสมสำหรับเด็กและเยาวชน	สำนักงงาน ปลัด
15	พัฒนาศักยภาพแกนนำเด็ก และเยาวชนตำบลดอน	เพื่อใช้แกนนำเด็กและเยาวชน ได้พัฒนาศักยภาพ	3 โครงการ/ปี	30,000	30,000	30,000	30,000	3 โครงการ	แกนนำเด็กและเยาวชนได้ พัฒนาศักยภาพ	สำนักงงาน ปลัด
16	ต้นกล้าประชาธิปไตย	เพื่อปลูกฝังให้เด็กและเยาวชน มีตำบลได้มีความรู้ความเข้าใจ ในประชาธิปไตย	1 โครงการ/ปี	20,000	20,000	20,000	20,000	80 คน	เด็กไม่ต่าบลดได้มีความรู้ ความเข้าใจในประชาธิปไตย	สำนักงงาน ปลัด
17	ส่งเสริมสัมปสนุมการ ดำเนินงานศูนย์การศึกษานอก โรงเรียนตำบลดอน	เพื่อให้ประชาชนได้รับการศึกษา การเรียนรู้ตลอดชีวิตอย่างทั่วถึง	1 โครงการ/ปี	-	-	-	50,000	1 โครงการ	ประชาชนในพื้นที่ตำบลดอน มีการเรียนรู้ตลอดชีวิตอย่าง ทั่วถึง	สำนักงงาน ปลัด
18	โครงการพัฒนาศึกษาแหล่งการ เรียนรู้ของสถานที่ของศพด. สังกัดอบต.ดอน	เพื่อพัฒนาทักษะการเรียนรู้ เสริมสร้างประสบการณ์ชีวิต	1 โครงการ/ปี	20,000	10,000	10,000	10,000	1 โครงการ	พัฒนาทักษะการเรียนรู้ เสริมสร้างประสบการณ์ชีวิต	สำนักงงาน ปลัด

ที่	โครงการ	วัตถุประสงค์	เป้าหมาย (ผลผลิต โครงการ)	งบประมาณและที่มา				ตัวชี้วัด (KPI)	ผลลัพธ์ที่คาดว่าจะได้รับ	หน่วยงาน รับผิดชอบ
				2561 (บาท)	2562 (บาท)	2563 (บาท)	2564 (บาท)			
19	จัดหาอุปกรณ์สนามเด็กเล็ก ประจำศูนย์พัฒนาเด็กเล็ก	เพื่อเพิ่มประสิทธิภาพในการ จัดการเรียนการสอนของศูนย์ พัฒนาเด็กเล็ก	1 ชุด	30,000	30,000	30,000	30,000	1 ชุด	การจัดการเรียนการสอน ของศูนย์พัฒนาเด็กเล็กมี ประสิทธิภาพเพิ่มมากขึ้น	ส่วน การศึกษา
20	จัดซื้อกล้องถ่ายภาพประจำ ส่วนการศึกษาและศูนย์ พัฒนาเด็กเล็ก	เพื่อเพิ่มประสิทธิภาพในการ จัดการเรียนการสอนพัฒนาเด็ก เล็ก	1 ตัว	25,000	-	-	-	1 ตัว	การจัดการเรียนการสอน ของศูนย์พัฒนาเด็กเล็กมี ประสิทธิภาพเพิ่มมากขึ้น	ส่วน การศึกษา
21	จัดซื้อเครื่องคอมพิวเตอร์ (พร้อมเครื่องพิมพ์)	เพื่อเพิ่มประสิทธิภาพในการ จัดการเรียนการสอนพัฒนาเด็ก เล็ก	1 ชุด	30,000	-	-	-	1 ชุด	การจัดการเรียนการสอน ของศูนย์พัฒนาเด็กเล็กมี ประสิทธิภาพเพิ่มมากขึ้น	ส่วน การศึกษา

2. บัญชีโครงการพัฒนาท้องถิ่น

รายละเอียดโครงการพัฒนา
 แผนพัฒนาท้องถิ่นสี่ปี (พ.ศ. 2561 – 2564) .
 สำหรับ องค์การปกครองส่วนท้องถิ่น
 องค์การบริหารส่วนตำบลดอน
 ยุทธศาสตร์จังหวัดที่ 4 พัฒนาสังคมคุณภาพที่ทวีถึงและยั่งยืนเพื่อสู่การเป็นเมืองน่าอยู่
 - ยุทธศาสตร์การพัฒนาของอปท. ในเขตจังหวัดที่ 7 ด้านพัฒนาการท่องเที่ยว ศาสนา-วัฒนธรรมประเพณี และกีฬา
 4. ยุทธศาสตร์ การสร้างสังคมให้มีความปลอดภัยที่ดีและอยู่ร่วมกันอย่างมีความสุข
 4.2 แผนงานศาสนาวัฒนธรรมและนันทนาการ

ที่	โครงการ	วัตถุประสงค์	เป้าหมาย (ผลผลิต โครงการ)	งบประมาณและที่มา			ตัวชี้วัด (KPI)	ผลลัพธ์ที่คาดว่าจะได้รับ	หน่วยงาน รับผิดชอบ
				2561 (บาท)	2562 (บาท)	2563 (บาท)			
1	ปฏิบัติธรรมเพื่อถวายเป็นพระ ราชกุศลฯ	เพื่ออนุรักษ์วัฒนธรรมและ ประเพณีท้องถิ่น	1 ครั้ง/ปี	20,000	20,000	20,000	20,000	ประชาชนได้เข้าร่วมงานและ ร่วมทำกิจกรรม	ส่วน การศึกษา

2. บัญชีโครงการพัฒนาท้องถิ่น

รายละเอียดโครงการพัฒนา

แผนพัฒนาท้องถิ่นสี่ปี (พ.ศ. 2561 – 2564)

สำหรับ องค์การปกครองส่วนท้องถิ่น

องค์การบริหารส่วนตำบลดอน

ยุทธศาสตร์จังหวัดที่ 4 พัฒนาสังคมคุณภาพทั่วถึงและยั่งยืนเพื่อสู่การเป็นเมืองน่าอยู่

- ยุทธศาสตร์การพัฒนาของอปท. ในเขตจังหวัดที่ 5 การพัฒนาสาธารณสุข

4. ยุทธศาสตร์ การสร้างสังคมให้มีความปลอดภัยและอยู่ร่วมกันอย่างมีความสุข

4.3 แผนงานสังคมสงเคราะห์

ที่	โครงการ	วัตถุประสงค์	เป้าหมาย (ผลผลิตโครงการ)	งบประมาณและที่มา				ตัวชี้วัด (KPI)	ผลลัพธ์ที่คาดว่าจะได้รับ	หน่วยงานรับผิดชอบ
				2561 (บาท)	2562 (บาท)	2563 (บาท)	2564 (บาท)			
1	ช่วยเหลือและสนับสนุนเบี้ยยังชีพคนชรา	เพื่อให้คนชราได้รับเบี้ยยังชีพในการดำรงชีวิต	840 คน/ปี	6,288,000 (งบ อบต./หน่วยงานที่เกี่ยวข้อง)	6,288,000 (งบ อบต./หน่วยงานที่เกี่ยวข้อง)	6,288,000 (งบ อบต./หน่วยงานที่เกี่ยวข้อง)	6,288,000 (งบ อบต./หน่วยงานที่เกี่ยวข้อง)	840คน	คนชราได้รับเบี้ยยังชีพในการดำรงชีวิต	สำนักงานปลัด /
2	ช่วยเหลือและสนับสนุนเบี้ยยังชีพคนพิการ	เพื่อให้คนพิการได้รับเบี้ยยังชีพในการดำรงชีวิต	142 คน/ปี	928,800 (งบ อบต./หน่วยงานที่เกี่ยวข้อง)	928,800 (งบ อบต./หน่วยงานที่เกี่ยวข้อง)	928,800 (งบ อบต./หน่วยงานที่เกี่ยวข้อง)	928,800 (งบ อบต./หน่วยงานที่เกี่ยวข้อง)	142คน	คนพิการได้รับเบี้ยยังชีพในการดำรงชีวิต	สำนักงานปลัด /

ที่	โครงการ	วัตถุประสงค์	เป้าหมาย (ผลผลิต โครงการ)	งบประมาณและที่มา				ตัวชี้วัด (KPI)	ผลลัพธ์ที่คาดว่าจะได้รับ	หน่วยงานรับผิดชอบ
				2561 (บาท)	2562 (บาท)	2563 (บาท)	2564 (บาท)			
3	ส่งเสริมและสนับสนุนกิจกรรมชมรมผู้สูงอายุ	เพื่อให้ผู้สูงอายุได้รวมกิจกรรมที่เป็นการพัฒนาศักยภาพ	1 โครงการปี	30,000	30,000	30,000	2564 (บาท)	1 โครงการ	ผู้สูงอายุได้รวมกิจกรรมที่เป็นการพัฒนาคุณภาพชีวิต	สำนักงานปลัด /
4	สงเคราะห์ผู้ติดเชื้อ HIV และเด็กที่ได้รับผลกระทบ	เพื่อให้ผู้ติดเชื้อ HIV และเด็กที่ได้รับผลกระทบได้รับการดูแล	4 คน/ปี	24,000	24,000	24,000	4 คน	ผู้ติดเชื้อ HIV และเด็กที่ได้รับผลกระทบได้รับการดูแล	สำนักงานปลัด /	
5	อบรมให้ความรู้เกี่ยวกับโรคเอดส์	เพื่อสร้างความรู้ ความเข้าใจในโรคเอดส์	100 คน/ปี	10,000	24,000	10,000	100 คน	ประชาชนมีความรู้ ความเข้าใจในโรคเอดส์	สำนักงานปลัด /	
6	อบรมให้ความรู้เกี่ยวกับการปรับสภาพแวดล้อมที่อยู่อาศัย	เพื่อให้ผู้สูงอายุได้รวมกิจกรรมที่เป็นการพัฒนาศักยภาพ และมีรายได้ในการดำรงชีพ	80 คน/ปี	20,000	24,000	20,000	60 คน	ผู้สูงอายุได้รวมกิจกรรมที่เป็นการพัฒนาศักยภาพ และมีรายได้ในการดำรงชีพ	สำนักงานปลัด /	
7	ส่งเสริมอาชีพครอบครัวยากจน	เพื่อแก้ไขปัญหาความยากจน	50 คน/ปี	50,000	50,000	50,000	30 คน	ได้แก้ไขปัญหาความยากจนให้กับประชาชนที่ตกเกณฑ์ จปฐ.	สำนักงานปลัด /	

ที่	โครงการ	วัตถุประสงค์	เป้าหมาย (ผลผลิต โครงการ)	งบประมาณและที่มา				ตัวชี้วัด (KPI)	ผลลัพธ์ที่คาดว่าจะได้รับ	หน่วยงาน รับผิดชอบ
				2561 (บาท)	2562 (บาท)	2563 (บาท)	2564 (บาท)			
8	สงเคราะห์เด็กยากจนและ ด้อยโอกาส	เพื่อเด็กยากจนด้อยโอกาสได้รับ เงินสงเคราะห์	36 คนปี	36,000	36,000	36,000	36,000	36 คน	เด็กยากจนด้อยโอกาสได้รับ เงินสงเคราะห์และเบี้ยยังชีพ	สำนักงาน ปลัด
9	สงเคราะห์ที่อยู่อาศัย สำหรับผู้ป่วยไ้	เพื่อให้ผู้ป่วยไ้ได้มีที่อยู่อาศัยที่ มั่นคงถาวร	1 โครงการปี	130,000	130,000	130,000	130,000	1 โครงการ	ผู้ป่วยไ้ได้มีที่อยู่อาศัยที่ มั่นคงถาวร	สำนักงาน ปลัด
10	โครงการจัดการงานเพื่อสุข ภาวะตำบลดอน	เพื่อส่งเสริมการออกกำลังกาย และป้องกันโรคร้ายต่างๆ	1 โครงการปี	10,000	10,000	10,000	40,000	1 โครงการ	ประชาชนห่างไกลจาก โรคร้ายต่างๆ	สำนักงานปลัด
11	บรรเทาสาธารณภัย ภัย หนาวเพื่อช่วยเหลือ ผู้ด้อยโอกาส ประจำปี 2561	เพื่อบรรเทาความทุกข์ยาก เดือดร้อนให้กับประชาชน	1 โครงการปี	100,000	100,000	100,000	100,000	1 โครงการ	ประชาชนผู้ได้รับความ เดือดร้อนได้รับการ ช่วยเหลือ	สำนักงานปลัด
12	อาสาสมัครดูแลผู้สูงอายุ	เพื่อดูแลผู้สูงอายุที่ช่วยเหลือ ตนเองไม่ได้และไม่มีผู้ดูแล	30 คนปี	30,000	30,000	30,000	30,000	30 คน	ดูแลผู้สูงอายุที่ช่วยเหลือ ตนเองไม่ได้และไม่มีผู้ดูแล	สำนักงานปลัด
13	อบรมฟื้นฟูทักษะ 6 ด้าน ของผู้พิการทางจิต	เพื่ออบรมฟื้นฟูทักษะ 6 ด้าน ของผู้พิการทางจิต	1 โครงการปี	5,000	5,000	5,000	5,000	1 โครงการ	ผู้พิการทางจิตได้รับการ อบรมฟื้นฟู	สำนักงานปลัด

ที่	โครงการ	วัตถุประสงค์	เป้าหมาย (ผลผลิต โครงการ)	งบประมาณและที่มา				ตัวชี้วัด (KPI)	ผลลัพธ์ที่คาดว่าจะได้รับ	หน่วยงานรับผิดชอบ
				2561 (บาท)	2562 (บาท)	2561 (บาท)	2562 (บาท)			
14	รณรงค์ยุติความรุนแรงต่อเด็ก สตรี และคนในครอบครัว	เพื่อให้ความรู้การป้องกันความรุนแรงในครอบครัว	12 หมู่บ้าน	5,000	5,000	5,000	5,000	12 หมู่บ้าน	ประชาชนได้มีความรู้ความเข้าใจและลดปัญหาความรุนแรง	สำนักปลัด /
15	ส่งเสริมบทบาทสตรีในชุมชน	เพื่อให้ความรู้เกี่ยวกับสิทธิเสรีภาพบทบาทสตรีในชุมชน สร้างเครือข่ายองค์กรสตรี	12 หมู่บ้าน	5,000	5,000	5,000	5,000	12 หมู่บ้าน	เกิดการรวมกลุ่มเครือข่ายองค์กรสตรีในระดับ	สำนักปลัด /
16	โครงการเสริมสร้างลักษณะที่ดีและปลูกฝังด้านคุณธรรม "ฉันทันคนดี"	เพื่อสร้างภูมิคุ้มกันให้กับประชาชนในพื้นที่	60 คน/ปี	8,000	8,000	8,000	8,000	60 คน	สร้างภูมิคุ้มกันให้กับประชาชนในพื้นที่	สำนักปลัด /
17	โครงการถอดเปรี้ยวไว้กินหวาน	เพื่อสร้างภูมิคุ้มกันให้กับประชาชนในพื้นที่	1 โครงการ/ปี	10,800	10,800	10,800	10,800	1 โครงการ	สร้างภูมิคุ้มกันให้กับประชาชนในพื้นที่	สำนักปลัด /
18	โครงการอบรมพัฒนาศักยภาพ แกนนำเด็กและเยาวชน	เพื่อสร้างแกนนำเยาวชนที่เป็นแบบอย่างที่ดีในสังคม	1 โครงการ/ปี	27,200	-	-	-	1 โครงการ	สร้างแกนนำเยาวชนที่เป็นแบบอย่างที่ดีในสังคม	สำนักปลัด

ยุทธศาสตร์จังหวัดที่ 4 พัฒนาสังคมคุณภาพที่ทั่วถึงและยั่งยืนเพื่อสู่การเป็นเมืองน่าอยู่

- ยุทธศาสตร์การพัฒนาของอปท. ในเขตจังหวัดที่ 7 ยุทธศาสตร์ด้านการพัฒนาการท่องเที่ยว ศาสนา-วัฒนธรรมประเพณี และกีฬา

4.ยุทธศาสตร์ การสร้างสังคมให้มีความก้าวหน้าและอยู่ร่วมกันอย่างมีความสุข

4.4 แผนงานสร้างความเข้มแข็งของชุมชน

ที่	โครงการ	วัตถุประสงค์	เป้าหมาย (ผลผลิต โครงการ)	งบประมาณและที่มา				ตัวชี้วัด (KPI)	ผลลัพธ์ที่คาดว่าจะได้รับ	หน่วยงานรับผิดชอบ
				2561 (บาท)	2562 (บาท)	2563 (บาท)	2564 (บาท)			
1	จัดการแข่งขันกีฬาสร้างสัมพันธ์ด้านยาเสพติด (อบต. ดอนดัพ) ครั้งที่ 15	เพื่อสนับสนุนการแข่งขันกีฬาทุกระดับ	1 ครั้ง/ปี	90,250	90,250	90,250	90,250	1 ครั้ง	ประชาชนได้เข้าร่วมกิจกรรมการแข่งขันกีฬาทุกระดับ	สำนักปลัด
2	การจัดกีฬาฟุตบอลของเยาวชนและประชาชน	เพื่อสนับสนุนให้เยาวชนและประชาชนได้แข่งขันกีฬาฟุตบอล	1 ครั้ง/ปี	30,000	30,000	30,000	30,000	1 โครงการ	เยาวชนและประชาชนได้แข่งขันกีฬาฟุตบอลในระดับตำบลและทุกระดับ	สำนักปลัด
3	จัดให้มีสถานที่กีฬาประจำตำบล	เพื่อให้ประชาชนในตำบลมีสถานที่พักผ่อนหย่อนใจและออกกำลังกาย	1 โครงการ/ปี	1,200,000	-	-	-	1 โครงการ	ประชาชนมีสถานที่พักผ่อนหย่อนใจและออกกำลังกาย	สำนักปลัด

ยุทธศาสตร์จังหวัดที่ 4 พัฒนาสังคมคุณภาพที่ทั่วถึงและยั่งยืนเพื่อสู่การเป็นเมืองน่าอยู่

- ยุทธศาสตร์การพัฒนาของอปท. ในเขตจังหวัดที่ 5 ด้านการพัฒนาสาธารณสุข

4.ยุทธศาสตร์ การสร้างสังคมให้มีความพึงพอใจและอยู่ร่วมกันอย่างมีความสุข

4.5 แผนงานสาธารณสุข

ที่	โครงการ	วัตถุประสงค์	เป้าหมาย (ผลผลิต โครงการ)	งบประมาณและที่มา				ตัวชี้วัด (KPI)	ผลลัพธ์ที่คาดว่าจะได้รับ	หน่วยงาน รับผิดชอบ
				2561 (บาท)	2562 (บาท)	2563 (บาท)	2564 (บาท)			
1	ป้องกันและควบคุมการระบาดของโรคติดต่อและโรคไม่ติดต่อเรื้อรัง	เพื่อให้ประชาชนมีสุขภาพอนามัยที่ดี ยกระดับคุณภาพชีวิตของประชาชน	1 โครงการ/ปี	40,000	40,000	40,000	40,000	1 โครงการ	ประชาชนมีสุขภาพอนามัยที่ดี และยกระดับคุณภาพชีวิตให้ดีขึ้น	สำนักงานปลัด
2	ส่งเสริม สนับสนุน การออกกำลังกาย เพื่อสุขภาพ	เพื่อส่งเสริม สนับสนุน การออกกำลังกาย	1 โครงการ/ปี	20,000	20,000	20,000	20,000	1 โครงการ	ประชาชนได้ออกกำลังกาย	สำนักงานปลัด
3	จัดซื้อรถ EMS(ระดับตำบล)	เพื่อบริการประชาชนกรณีเจ็บป่วยฉุกเฉินหรือได้รับการร้องขอ	1 คัน/ปี	-	1,300,000	-	-	1 คัน	เพื่อบริการประชาชนกรณีเจ็บป่วยฉุกเฉินหรือได้รับการร้องขอ	/

ยุทธศาสตร์จังหวัดที่ 4 พัฒนาลักษณะคุณภาพที่ทั่วถึงและยั่งยืนเพื่อสู่การเป็นเมืองน่าอยู่

- ยุทธศาสตร์การพัฒนาของอปท. ในเขตจังหวัดที่ 8 การบริหารจัดการบ้านเมืองที่ดี

4. ยุทธศาสตร์ การสร้างสังคมให้มีความภาคภูมิใจและอยู่ร่วมกันอย่างมีความสุข

4.6 แผนงานรักษาความสงบภายใน

ที่	โครงการ	วัตถุประสงค์	เป้าหมาย (ผลผลิต โครงการ)	งบประมาณและที่มา				ตัวชี้วัด (KPI)	ผลลัพธ์ที่คาดว่าจะได้รับ	หน่วยงาน รับผิดชอบ
				2561 (บาท)	2562 (บาท)	2563 (บาท)	2564 (บาท)			
1	บำบัดฟื้นฟู ผู้ติดยาเสพติด ค่ายปรับเปลี่ยนพฤติกรรม	บำบัด ฟื้นฟู ผู้ติดยาเสพติด ค่ายปรับเปลี่ยนพฤติกรรม	1 โครงการ/ปี	20,000	20,000	20,000	20,000	1 โครงการ	ไม่มียาเสพติดในพื้นที่	สำนักปลัด
2	จัดท้าวัดดูแลใน การตรวจรับ สละ เพื่อหาสารเสพติดในตำบล	เพื่อตรวจหาสารเสพติดและป้องกันการแพร่ระบาดของสารเสพติด	1 โครงการ/ปี	20,000	20,000	20,000	20,000	1 โครงการ	ไม่มียาเสพติดในพื้นที่	สำนักปลัด
3	โครงการฝึกอบรมและทบทวน อปพร.	เพื่อให้ผู้รับการอบรม สามารถช่วยเหลือตรวจสอบสวน และชุมชนและสังคม	30 คน/ปี	150,000	150,000	150,000	150,000	30 คน	ผู้เข้ารับการอบรมสามารถช่วยเหลือตรวจสอบสวนและสังคม	สำนักปลัด
4	สงเคราะห์สนับสนุนและบรรเทาสาธารณภัย	เพื่อช่วยเหลือบรรเทาทุกข์แก่ผู้ประสบสาธารณภัย	1 โครงการ/ปี	10,000	10,000	10,000	10,000	1 โครงการ	ผู้ประสบสาธารณภัยได้รับการช่วยเหลือ	สำนักปลัด

ที่	โครงการ	วัตถุประสงค์	เป้าหมาย (ผลผลิต โครงการ)	งบประมาณและที่มา				ตัวชี้วัด (KPI)	ผลลัพธ์ที่คาดว่าจะได้รับ	หน่วยงานรับผิดชอบ
				2561 (บาท)	2562 (บาท)	2563 (บาท)	2564 (บาท)			
5	อุดหนุนหน่วยงานราชการในการจัดระเบียบสังคมและรักษาความสงบเรียบร้อยตลอดจนจัดงานพิธีการต่าง ๆ	เพื่อสนับสนุน ส่งเสริม หน่วยงานราชการในการจัดระเบียบสังคมและรักษาความสงบเรียบร้อยตลอดจนจัดงานพิธีการต่าง ๆ	1โครงการปี	20,000	20,000	20,000	20,000	1 โครงการ	หน่วยงานราชการได้รับการสนับสนุน ส่งเสริม การจัดระเบียบสังคมและรักษาความสงบเรียบร้อยตลอดจนจัดงานพิธีการต่าง ๆ	สำนักปลัด
6	โครงการส่งชุดบริการประชาชนในเทศกาลสำคัญต่าง ๆ	เพื่อเป็นการอำนวยความสะดวกให้กับผู้สัญจรไปมาในช่วงเทศกาลวันสำคัญ	ตั้งชุดตรวจสกัดในวันขึ้นปีใหม่ จำนวน 2 ชุด และวันสงกรานต์	20,000	20,000	20,000	20,000	2 ครั้ง	ประชาชนตำบลดอนใต้ได้รับประโยชน์	สำนักปลัด
7	อบรมให้ความรู้เรื่องภัยธรรมชาติให้แก่ประชาชน	เพื่อเสริมสร้างความรู้และลดการสูญเสียจากภัยธรรมชาติ	1โครงการปี	10,000	10,000	10,000	10,000	1 โครงการ	ประชาชนความรู้และลดการสูญเสียจากภัยธรรมชาติ	สำนักปลัด
8	ป้ายสวามเหลื่อมเหตุตรวจ	เพื่อเป็นการอำนวยความสะดวกให้กับผู้สัญจรไปมาในช่วงเทศกาลวันสำคัญ	1 ตัว	16,000	-	-	-	1 ตัว	เพื่อเป็นการอำนวยความสะดวกให้กับผู้สัญจรไปมาในช่วงเทศกาลวันสำคัญ	สำนักปลัด

2. บัญชีโครงการพัฒนาท้องถิ่น

รายละเอียดโครงการพัฒนา

แผนพัฒนาท้องถิ่นสี่ปี (พ.ศ. 2561 -- 2564)

สำหรับ องค์การบริหารส่วนท้องถิ่น

องค์การบริหารส่วนตำบลดอน

ยุทธศาสตร์จังหวัดที่ 3 พัฒนาศักยภาพการท่องเที่ยวและผลิตภัณฑ์ชุมชนเพื่อสร้างและกระจายรายได้ไปสู่ประชาชนในพื้นที่

- ยุทธศาสตร์การพัฒนาของอปท.ในเขตจังหวัดที่ 7 การพัฒนาการท่องเที่ยว ศาสนา-วัฒนธรรมประเพณี และกีฬา

6.ยุทธศาสตร์ การพัฒนาการท่องเที่ยว

6.1 แผนงานศาสนาวัฒนธรรมและนันทนาการ

ที่	โครงการ	วัตถุประสงค์	เป้าหมาย (ผลผลิตโครงการ)	งบประมาณและที่มา				ตัวชี้วัด (KPI)	ผลลัพธ์ที่คาดว่าจะได้รับ	หน่วยงาน รับผิดชอบ
				2561 (บาท)	2562 (บาท)	2563 (บาท)	2564 (บาท)			
1	จัดงานประเพณีวัน สงกรานต์ วันผู้สูงอายุ และ วันครอบครัว	เพื่ออนุรักษ์วัฒนธรรมและ ประเพณีอันดีและส่งเสริม การท่องเที่ยวของท้องถิ่น	1 ครั้ง/ปี	100,000	100,000	100,000	100,000	1 ครั้ง	ประชาชนทั้งในตำบลได้เข้า ร่วมงานและร่วมทำกิจกรรม	ส่วน การศึกษา
2	จัดงานสืบสานประเพณีลอย กระทง	เพื่ออนุรักษ์วัฒนธรรมและ ประเพณีอันดีและส่งเสริม การท่องเที่ยวของท้องถิ่น	1 ครั้ง/ปี	150,000	150,000	150,000	150,000	1 ครั้ง	ประชาชนทั้งในตำบลได้เข้า ร่วมงานและร่วมทำกิจกรรม	ส่วน การศึกษา
3	จัดกิจกรรมงานรัฐพิธีและ พิธีการต่าง ๆ	เพื่ออนุรักษ์วัฒนธรรมและ ประเพณีอันดีและส่งเสริม การท่องเที่ยวของท้องถิ่น	5 ครั้ง/ปี	20,000	20,000	20,000	20,000	5 ครั้ง	ประชาชนมีส่วนร่วมในการ อนุรักษ์วัฒนธรรมประเพณีและ ส่งเสริมการท่องเที่ยวของถิ่น	สำนักงาน ปลัด

ที่	โครงการ	วัตถุประสงค์	เป้าหมาย (ผลผลิตโครงการ)	งบประมาณและที่มา				ตัวชี้วัด (KPI)	ผลลัพธ์ที่คาดว่าจะได้รับ	หน่วยงาน รับผิดชอบ
				2561 (บาท)	2562 (บาท)	2563 (บาท)	2564 (บาท)			
4	จัดกิจกรรมในงานปีใหม่ และของดีปักธงชัย	เพื่ออนุรักษ์วัฒนธรรม ประเพณีท้องถิ่นและ ส่งเสริมการท่องเที่ยว	1 ครั้ง/ปี	50,000	50,000	50,000	50,000	1 ครั้ง	ประชาชนมีส่วนร่วมในการ อนุรักษ์วัฒนธรรมประเพณีและ ส่งเสริมการท่องเที่ยวท้องถิ่น	ส่วน การศึกษา
5	จัดกิจกรรมงานบวงสรวง อนุสาวรีย์ท้าวสุรนารี (เจ้า บวงสรวงย่าโม)	เพื่ออนุรักษ์วัฒนธรรม ประเพณีท้องถิ่นและ ส่งเสริมการท่องเที่ยว	1 ครั้ง/ปี	30,000	30,000	30,000	30,000	1 ครั้ง	ประชาชนมีส่วนร่วมในการ อนุรักษ์วัฒนธรรมประเพณีและ ส่งเสริมการท่องเที่ยวท้องถิ่น	ส่วน การศึกษา

ยุทธศาสตร์จังหวัดที่ 3 พัฒนาศักยภาพการท่องเที่ยวและผลิตภัณฑ์ชุมชนเพื่อสร้างและกระจายรายได้ไปสู่ประชาชนในพื้นที่

- ยุทธศาสตร์การพัฒนาของอปท. ในเขตจังหวัดที่ 7 การพัฒนาการท่องเที่ยว ศาสนา-วัฒนธรรมประเพณี และกีฬา

6. ยุทธศาสตร์ การพัฒนาการท่องเที่ยว

6.2 แผนงานการเกษตร

ที่	โครงการ	วัตถุประสงค์	เป้าหมาย (ผลผลิต โครงการ)	งบประมาณและที่มา				ตัวชี้วัด (KPI)	ผลลัพธ์ที่คาดว่าจะได้รับ	หน่วยงาน รับผิดชอบ
				2561 (บาท)	2562 (บาท)	2563 (บาท)	2564 (บาท)			
1	ส่งเสริมแหล่งท่องเที่ยวเชิง อนุรักษ์ป่าหนองตะกอก	เพื่อมีแหล่งท่องเที่ยวเชิงอนุรักษ์ ในตำบลและเป็นศูนย์เรียนรู้ใน ตำบล	100 คน/ปี	-	50,000	50,000	50,000	100 คน	มีแหล่งท่องเที่ยวเชิงอนุรักษ์ ในตำบลและเป็นศูนย์เรียนรู้ ในตำบล	สำนักงาน ปลัด

2. บัญชีโครงการพัฒนาท้องถิ่น

รายละเอียดโครงการพัฒนา

แผนพัฒนาท้องถิ่นสี่ปี (พ.ศ. 2561 – 2564)

สำหรับ องค์การปกครองส่วนท้องถิ่น

องค์การบริหารส่วนตำบลอน

ยุทธศาสตร์จังหวัดปีที่ 5 พัฒนาทรัพยากรธรรมชาติและสิ่งแวดล้อมและการบริหารจัดการน้ำอย่างบูรณาการ

- ยุทธศาสตร์การพัฒนาของอปท. ในเขตจังหวัดปีที่ 10 การอนุรักษ์ทรัพยากรธรรมชาติและสิ่งแวดล้อม

7. ยุทธศาสตร์ การอนุรักษ์พัฒนาทรัพยากรธรรมชาติและสิ่งแวดล้อมให้เกิดความสมดุลอย่างยั่งยืน

7.1. แผนงานสร้างความเข้มแข็งของชุมชน

ที่	โครงการ	วัตถุประสงค์	เป้าหมาย (ผลผลิตโครงการ)	งบประมาณและที่มา				ตัวชี้วัด (KPI)	ผลลัพธ์ที่คาดว่าจะได้รับ	หน่วยงาน รับผิดชอบ
				2561 (บาท)	2562 (บาท)	2563 (บาท)	2564 (บาท)			
1	โครงการรณรงค์และส่งเสริมการลดปริมาณขยะ การทิ้งการคัดแยกขยะ การกำจัดขยะอย่างถูกวิธี	เพื่อให้เยาวชนมีจิตสำนึกในการกำจัดขยะมูลฝอยในชุมชน	1 โครงการปี	20,000	20,000	20,000	20,000	1 โครงการ	เยาวชนมีจิตสำนึกในการกำจัดขยะมูลฝอยในชุมชน	สำนักงานปลัด
2	จัดซื้อถังรองรับขยะมูลฝอย	เพื่อรักษาสีสิ่งแวดล้อมและประชาชนมีคุณภาพชีวิตที่ดีขึ้น	1 ครั้ง/ปี	60,000	-	-	-	1 ครั้ง	มีกากำจัดขยะอย่างเป็นระบบตามหลักวิชาการ	สำนักงานปลัด
3	จัดการเก็บขยะ อุปกรณ์และบุคลากรในการกำจัดขยะ	เพื่อให้ประชาชนมีการกำจัดขยะอย่างเป็นระเบียบ	1 ครั้ง/ปี	-	4,000,000	-	-	1 คัน	ประชาชนมีการกำจัดขยะอย่างเป็นระเบียบ	สำนักงานปลัด

7.2 แผนงานเกษตร

ที่	โครงการ	วัตถุประสงค์	เป้าหมาย (ผลผลิต โครงการ)	งบประมาณและที่มา				ตัวชี้วัด (KPI)	ผลลัพธ์ที่คาดว่าจะได้รับ	หน่วยงาน รับผิดชอบ
				2561 (บาท)	2562 (บาท)	2563 (บาท)	2564 (บาท)			
1	โครงการประชาสัมพันธ์อาสาปลูกป่า 800 ล้านกล้า	เพื่อปลูกป่าบริเวณที่สาธารณประโยชน์และสถานที่ราชการ	1 โครงการ/ปี	20,000	20,000	20,000	20,000	1 โครงการ	บริเวณที่ปลูกป่ามีกลุ่มชุมชนและเป็นการเพิ่มจำนวนต้นไม้ในชุมชน	สำนักงานปลัด
2	ปรับปรุงภูมิทัศน์บริเวณโดยรอบที่ทำการ อบต.	เพื่อปรับปรุงภูมิทัศน์บริเวณโดยรอบที่ทำการ อบต.	1 โครงการ/ปี	100,000	100,000	100,000	100,000	1 โครงการ	ประชาชนที่มาใช้บริการได้รับความสะดวกมากขึ้น	สำนักงานปลัด
3	ปลูกป่าไว้รักต้นไม้ ประจำปี 2561	เพื่อให้ประชาชนได้ปลูกต้นไม้เพื่อเพิ่มพื้นที่ป่าไม้	100 คน/ปี	10,000	10,000	10,000	10,000	100 คน	ประชาชนได้ปลูกต้นไม้เพื่อเพิ่มพื้นที่ป่าไม้	สำนักงานปลัด
4	โครงการส่งเสริมการบริหารจัดการป่าชุมชน	เพื่อสร้างความรู้ ความเข้าใจในการบริหารจัดการป่าชุมชน	100 คน/ปี	10,000	10,000	10,000	10,000	100 คน	ประชาชนมีความรู้ ความเข้าใจในการบริหารจัดการป่าชุมชน	สำนักงานปลัด
5	โครงการส่งเสริมให้ความรู้กับประชาชนเกี่ยวกับการอนุรักษ์ทรัพยากรน้ำในชุมชน (ชมรมคนริมน้ำ)	เพื่อปลูกจิตสำนึกในการดูแล อนุรักษ์ทรัพยากรธรรมชาติ	1 โครงการ/ปี	10,000	10,000	10,000	10,000	1 โครงการ	ประชาชนมีจิตสำนึกในการดูแล อนุรักษ์ทรัพยากรธรรมชาติ	สำนักงานปลัด

ที่	โครงการ	วัตถุประสงค์	เป้าหมาย (ผลผลิตโครงการ)	งบประมาณและที่มา				ตัวชี้วัด (KPI)	ผลลัพธ์ที่คาดว่าจะได้รับ	หน่วยงาน รับผิดชอบ
				2561 (บาท)	2562 (บาท)	2563 (บาท)	2564 (บาท)			
6	ฝึกอบรมส่งเสริมความร่วมมือ และสร้างจิตสำนึกในการ อนุรักษ์พันธุกรรมพืชอัน เนื่องมาจากพระราชดำริ สมเด็จพระเทพรัตนราชสุดาฯ สยามบรมราชกุมารี	เพื่ออบรมอาสาสมัคร อนุรักษ์ ทรัพยากรธรรมชาติและ สิ่งแวดล้อม	1 โครงการปี	40,000	40,000	40,000	40,000	1 โครงการ	ผู้เข้ารับการอบรมมีความรู้ ความเข้าใจในการอนุรักษ์ ทรัพยากรธรรมชาติและ สิ่งแวดล้อม	สำนักงาน ปลัด
7	ฝึกอบรมและอบรมองค์เพื่อสร้าง จิตสำนึกในการประหยัด พลังงาน	เพื่ออบรมเยาวชนให้มี จิตสำนึกในการประหยัด พลังงาน	1 โครงการปี	10,000	10,000	10,000	10,000	1 โครงการ	ผู้เข้ารับการอบรมมีความรู้ ความเข้าใจในการประหยัด พลังงาน	สำนักงาน ปลัด

2. บัญชีโครงการพัฒนาท้องถิ่น

รายละเอียดโครงการพัฒนา

แผนพัฒนาท้องถิ่นสี่ปี (พ.ศ. 2561 – 2564)

สำหรับ องค์การปกครองส่วนท้องถิ่น

องค์การบริหารส่วนตำบลชน

ยุทธศาสตร์จังหวัดที่ 4 พัฒนาสังคมคุณภาพที่กว้างและยั่งยืนเพื่อสู่การเป็นเมืองน่าอยู่

- ยุทธศาสตร์การพัฒนาของอปท. ในเขตจังหวัดที่ 8 ยุทธศาสตร์ด้านการบริหารจัดการบ้านเมืองที่ดี

8. ยุทธศาสตร์การบริหารราชการตามหลักการจัดการบ้านเมืองที่ดี

8.1. แผนงานบริหารงานทั่วไป

ที่	โครงการ	วัตถุประสงค์	เป้าหมาย (ผลผลิตโครงการ)	งบประมาณและที่มา				ตัวชี้วัด (KPI)	ผลลัพธ์ที่คาดว่าจะได้รับ	หน่วยงาน รับผิดชอบ
				2561 (บาท)	2562 (บาท)	2563 (บาท)	2564 (บาท)			
1	พัฒนาศักยภาพผู้บริหาร สมาชิก อบต. และบุคลากร ของ อบต.	เพื่อเพิ่มขีดความสามารถ และพัฒนาศักยภาพของ ผู้บริหาร สมาชิก อบต. และพนักงานส่วนตำบล	ทุกคนปี	400,000	400,000	400,000	400,000	คน	ผู้บริหาร สมาชิก อบต. และพนักงานส่วนตำบล มี ศักยภาพเพิ่มขึ้นสามารถ ปฏิบัติงานได้อย่างมี ประสิทธิภาพ	สำนักงาน ปลัด
2	พัฒนาศักยภาพให้กับสมาชิก อบต. / ผู้นำชุมชน และ อาสาสมัครชุมชน	เพื่อเพิ่มขีดความสามารถ และพัฒนาศักยภาพของ สมาชิก อบต. / ผู้นำชุมชน/ อาสาสมัครชุมชน	1 โครงการปี	300,000	300,000	300,000	300,000	1 โครงการ	สมาชิก อบต./ผู้นำชุมชน / อาสาสมัครชุมชนได้รับ ประสบการณ์ต่าง ๆ นำมา พัฒนาชุมชน	สำนักงาน ปลัด

ที่	โครงการ	วัตถุประสงค์	เป้าหมาย (ผลผลิตโครงการ)	งบประมาณและที่มา				ตัวชี้วัด (KPI)	ผลลัพธ์ที่คาดว่าจะได้รับ	หน่วยงาน รับผิดชอบ
				2561 (บาท)	2562 (บาท)	2563 (บาท)	2564 (บาท)			
3	อบรมพัฒนาศักยภาพ พนักงานส่วนตำบลในเขต อำเภอปักธงชัย	เพื่อเพิ่มประสิทธิภาพการ ปฏิบัติงานให้แก่งาน ส่วนตำบล	1 โครงการ/ปี	100,000	100,000	100,000	100,000	1 โครงการ	การบริหารจัดการและการ ให้บริการประชาชนมี ประสิทธิภาพมากขึ้น	สำนักงาน ปลัด
4	ค่าตอบแทนเป็นกรณี พิเศษให้กับพนักงานเพื่อเพิ่ม ประสิทธิภาพในการทำงาน	เพื่อเพิ่มประสิทธิภาพในการ บริหารจัดการและการ ให้บริการประชาชน	2 ครั้ง/ปี	700,000	700,000	700,000	700,000	2 ครั้ง	การบริหารจัดการและการ ให้บริการประชาชนมี ประสิทธิภาพมากขึ้น	สำนักงาน ปลัด
5	เงินเดือนและค่าจ้าง พนักงานจ้าง	เพื่อเพิ่มประสิทธิภาพในการ บริหารจัดการและการ ให้บริการประชาชน	1 โครงการ/ปี	1,356,720	1,356,720	1,356,720	1,356,720	คน	การบริหารจัดการและการ ให้บริการประชาชนมี ประสิทธิภาพมากขึ้น	สำนักงาน ปลัด
6	เงินเดือนและค่าจ้างประจำ	เพื่อเพิ่มประสิทธิภาพในการ บริหารจัดการและการ ให้บริการประชาชน	1 โครงการ/ปี	2,540,750	2,540,750	2,540,750	2,540,750	คน	การบริหารจัดการและการ ให้บริการประชาชนมี ประสิทธิภาพมากขึ้น	สำนักงาน ปลัด
7	ขยายอัตราค่าจ้างของ พนักงานส่วนตำบลและ ลูกจ้าง	เพื่อเพิ่มประสิทธิภาพในการ บริหารจัดการและการ ให้บริการประชาชน	เพิ่มอัตราค่าจ้างตาม กรอบอัตราค่าจ้าง 3 ปี	100,000	100,000	100,000	100,000	คน	การบริหารจัดการและการ ให้บริการประชาชนมี ประสิทธิภาพมากขึ้น	สำนักงาน ปลัด

ที่	โครงการ	วัตถุประสงค์	เป้าหมาย (ผลผลิตโครงการ)	งบประมาณและที่มา				ตัวชี้วัด (KPI)	ผลลัพธ์ที่คาดว่าจะได้รับ	หน่วยงาน รับผิดชอบ
				2561 (บาท)	2562 (บาท)	2563 (บาท)	2564 (บาท)			
8	จัดทำแผนรองรับการถ่ายโอนภารกิจและปรับปรุงการบริหารงานตามแนวทางการบริหารจัดการบ้านเมืองที่ดี	เพื่อเพิ่มประสิทธิภาพในการบริหารจัดการและการให้บริการประชาชน	1 โครงการ/ปี	10,000	10,000	10,000	10,000	ครึ่ง ครั้ง	การบริหารจัดการและการ ให้บริการประชาชนมี ประสิทธิภาพมากขึ้น	สำนักงาน ปลัด /
9	อบรมประชาสัมพันธ์การจัดเก็บภาษีท้องถิ่น	เพื่อเพิ่มประสิทธิภาพในการบริหารจัดการและการให้บริการประชาชน	1 โครงการ/ปี	10,000	10,000	10,000	10,000	1 โครงการ	การบริหารจัดการและการ ให้บริการประชาชนมี ประสิทธิภาพมากขึ้น	กองคลัง /
10	จัดทำแผนที่ภาษีและทะเบียนทรัพย์สิน	เพื่อเพิ่มประสิทธิภาพในการบริหารจัดการและการให้บริการประชาชน	1 โครงการ/ปี	100,000	100,000	100,000	100,000	1 โครงการ	การบริหารจัดการและการ ให้บริการประชาชนมี ประสิทธิภาพมากขึ้น	กองคลัง /
11	อบรมให้ความรู้ในการจัดเก็บข้อมูล จปฐ.	เพื่อให้การจัดเก็บข้อมูล จปฐ.เป็นไปด้วยความถูกต้อง ข้อมูลที่ได้มีประสิทธิภาพ	1 โครงการ/ปี	20,000	20,000	20,000	20,000	1 ครั้ง	การจัดเก็บข้อมูล จปฐ. เป็นไปด้วยความถูกต้อง ข้อมูลที่ได้มีประสิทธิภาพ	สำนักงาน ปลัด /
12	จัดเก็บภาษีเคสียงที่	เพื่ออำนวยความสะดวกและให้บริการประชาชน	12 หมู่บ้าน	12,000	12,000	12,000	12,000	12 หมู่บ้าน	ประชาชนได้รับความสะดวกสบายในการ ให้บริการประชาชน	กองคลัง /

ที่	โครงการ	วัตถุประสงค์	เป้าหมาย (ผลผลิต โครงการ)	งบประมาณและที่มา				ตัวชี้วัด (KPI)	ผลลัพธ์ที่คาดว่าจะได้รับ	หน่วยงาน รับผิดชอบ
				2561 (บาท)	2562 (บาท)	2563 (บาท)	2564 (บาท)			
13	จัดหาวัสดุและเครื่องมีด ดับเพลิง	เพื่อเพิ่มประสิทธิภาพในการ บริหารจัดการและการ ให้บริการประชาชน	12 หมู่บ้าน	-	-	-	2564 (บาท)	12 หมู่บ้าน	การบริหารจัดการและการ ให้บริการประชาชนมี ประสิทธิภาพมากขึ้น	สำนักงาน ปลัด
14	จัดซื้อตู้เหล็กขนาด 2 บาน	เพื่อเพิ่มประสิทธิภาพในการ บริหารจัดการและการ ให้บริการประชาชน	1 โครงการปี	20,000	20,000	20,000	20,000	1 ครั้ง	การบริหารจัดการและการ ให้บริการประชาชนมี ประสิทธิภาพมากขึ้น	ทุกส่วน ราชการ /
15	จัดซื้อเครื่องคอมพิวเตอร์/ เครื่องปริ้นเตอร์/เครื่อง สำรองไฟประจำสำนักงาน อบต.	เพื่อเพิ่มประสิทธิภาพในการ บริหารจัดการและการ ให้บริการประชาชน	1 โครงการปี	70,000	100,000	100,000	100,000	1 ครั้ง	การบริหารจัดการและการ ให้บริการประชาชนมี ประสิทธิภาพมากขึ้น	ทุกส่วน ราชการ /
16	จัดหาเครื่องปรับอากาศ สำนักงาน อบต.	เพื่อเพิ่มประสิทธิภาพในการ บริหารจัดการและการ ให้บริการประชาชน	1 เครื่อง	30,000	-	-	-	1 เครื่อง	การบริหารจัดการและการ ให้บริการประชาชนมี ประสิทธิภาพมากขึ้น	สำนักปลัด

ที่	โครงการ	วัตถุประสงค์	เป้าหมาย (ผลผลิตโครงการ)	งบประมาณและที่มา				ตัวชี้วัด (KPI)	ผลลัพธ์ที่คาดว่าจะได้รับ	หน่วยงาน รับผิดชอบ
				2561 (บาท)	2562 (บาท)	2563 (บาท)	2564 (บาท)			
17	จัดซื้อตู้กระจกบ้านเรือน ประจำสำนักงานอบต.	เพื่อเพิ่มประสิทธิภาพในการ บริหารจัดการ	4 ชุดปี	30,000	30,000	30,000	30,000	4 ตู้	การบริหารจัดการและการ ให้บริการประชาชนมี ประสิทธิภาพมากขึ้น	ทุกส่วน ราชการ
18	จัดซื้อครุภัณฑ์เครื่องมือ ดับเพลิง	เพื่อเพิ่มประสิทธิภาพในการ บริหารจัดการและการ ให้บริการประชาชน	12 หมู่บ้าน	50,000	-	-	-	12 หมู่บ้าน	การบริหารจัดการและการ ให้บริการประชาชนมี ประสิทธิภาพมากขึ้น	สำนักปลัด
19	จัดซื้อครุภัณฑ์ไฟกระพริบ พลังงานแสงอาทิตย์	เพื่อให้ประชาชนมีความ ปลอดภัยในชีวิตและ ทรัพย์สิน	จัดหาพร้อมติดตั้ง รวม 2 ชุด	50,000	-	-	-	2ชุด	การบริหารจัดการและการ ให้บริการประชาชนมี ประสิทธิภาพมากขึ้น	ทุกส่วน ราชการ
20	จัดซื้อตู้เหล็ก 2 บาน	เพื่อจัดหาครุภัณฑ์ที่จำเป็น และสะดวกต่อการทำงาน	จำนวน 1 ครั้ง	39,000	-	-	-	1 ครั้ง	การบริหารจัดการและการ ให้บริการประชาชนมี ประสิทธิภาพมากขึ้น	กองคลัง
21	จัดซื้อตู้เลือน ตู้คู่ 7 คู่ตู้เดียว 1 ตู้	เพื่อให้ประชาชนมีความ ปลอดภัยในชีวิตและ ทรัพย์สิน	จำนวน 1 ครั้ง	90,000	-	-	-	1 ครั้ง	การบริหารจัดการและการ ให้บริการประชาชนมี ประสิทธิภาพมากขึ้น	กองคลัง

ที่	โครงการ	วัตถุประสงค์	เป้าหมาย (ผลผลิต โครงการ)	งบประมาณและที่มา				ตัวชี้วัด (KPI)	ผลลัพธ์ที่คาดว่าจะได้รับ	หน่วยงาน รับผิดชอบ	
				2561 (บาท)	2562 (บาท)	2563 (บาท)	2564 (บาท)				
22	จัดซื้อเครื่องพิมพ์เลเซอร์ ขาว - ดำ	เพื่อเพิ่มประสิทธิภาพในการ บริหารจัดการและการ ให้บริการประชาชน	จำนวน 1 เครื่อง	-	-	-	2561 (บาท)	2564 (บาท)	1 ครั้ง	การบริหารจัดการและการ ให้บริการประชาชนมี ประสิทธิภาพมากขึ้น	กองคลัง
23	เครื่องสำรองไฟ 800VA	เพื่อเพิ่มประสิทธิภาพในการ บริหารจัดการและการ ให้บริการประชาชน	จำนวน 2 เครื่อง	-	-	-	6,400	-	1 ครั้ง	การบริหารจัดการและการ ให้บริการประชาชนมี ประสิทธิภาพมากขึ้น	กองคลัง
24	โต๊ะวางคอมพิวเตอร์	เพื่อเพิ่มประสิทธิภาพในการ บริหารจัดการและการ ให้บริการประชาชน	จำนวน 1 ชุด	-	-	-	2,000	-	1 ชุด	การบริหารจัดการและการ ให้บริการประชาชนมี ประสิทธิภาพมากขึ้น	กองคลัง
25.	คอมพิวเตอร์ตั้งโต๊ะ	เพื่อเพิ่มประสิทธิภาพในการ บริหารจัดการและการ ให้บริการประชาชน	จำนวน 1 เครื่อง	-	-	-	16,000	-	1 เครื่อง	การบริหารจัดการและการ ให้บริการประชาชนมี ประสิทธิภาพมากขึ้น	กองคลัง
26	เก้าอี้สำนักงาน	เพื่อเพิ่มประสิทธิภาพในการ บริหารจัดการและการ ให้บริการประชาชน	2 ตัว	-	-	-	4,000	-	2 ตัว	เพื่อเพิ่มประสิทธิภาพในการ บริหารจัดการและการ ให้บริการประชาชน	กองคลัง

ที่	โครงการ	วัตถุประสงค์	เป้าหมาย (ผลผลิต โครงการ)	งบประมาณและที่มา				ตัวชี้วัด (KPI)	ผลลัพธ์ที่คาดว่าจะได้รับ	หน่วยงาน รับผิดชอบ
				2561 (บาท)	2562 (บาท)	2563 (บาท)	2564 (บาท)			
27	เครื่องพิมพ์ชนิดเลเซอร์หรือ LED	เพื่อเพิ่มประสิทธิภาพในการบริหารจัดการและทำให้บริการประชาชน	1 เครื่อง	-	-	-	3,300	1 เครื่อง	เพื่อเพิ่มประสิทธิภาพในการบริหารจัดการและทำให้บริการประชาชน	สำนักปลัด
28	เครื่องสำรองไฟ	เพื่อเพิ่มประสิทธิภาพในการบริหารจัดการและทำให้บริการประชาชน	1 ตัว	-	-	-	2,800	1 ตัว	เพื่อเพิ่มประสิทธิภาพในการบริหารจัดการและทำให้บริการประชาชน	สำนักปลัด
29	เครื่องพิมพ์แบบสีดอทเมทริกซ์พร้อมติดตั้งถังหมึกพิมพ์	เพื่อเพิ่มประสิทธิภาพในการบริหารจัดการและทำให้บริการประชาชน	2 เครื่อง	-	-	-	8,600	2 เครื่อง	เพื่อเพิ่มประสิทธิภาพในการบริหารจัดการและทำให้บริการประชาชน	สำนักปลัด
30	ชั้นวางของเอมกประสงค์	เพื่อเพิ่มประสิทธิภาพในการบริหารจัดการและทำให้บริการประชาชน	1 ชุด	-	-	-	2,000	1 ชุด	เพื่อเพิ่มประสิทธิภาพในการบริหารจัดการและทำให้บริการประชาชน	สำนักปลัด
31	เก้าอี้สำนักงาน	เพื่อเพิ่มประสิทธิภาพในการบริหารจัดการและทำให้บริการประชาชน	8 ตัว	-	-	-	16,000	8 ตัว	เพื่อเพิ่มประสิทธิภาพในการบริหารจัดการและทำให้บริการประชาชน	สำนักปลัด
32	เก้าอี้มอม	เพื่อเพิ่มประสิทธิภาพในการบริหารจัดการและทำให้บริการประชาชน	30 ตัว	-	-	-	36,000	30 ตัว	เพื่อเพิ่มประสิทธิภาพในการบริหารจัดการและทำให้บริการประชาชน	สำนักปลัด

ที่	โครงการ	วัตถุประสงค์	เป้าหมาย (ผลผลิต โครงการ)	งบประมาณและที่มา				ตัวชี้วัด (KPI)	ผลลัพธ์ที่คาดว่าจะได้รับ	หน่วยงาน รับผิดชอบ
				2561 (บาท)	2562 (บาท)	2563 (บาท)	2564 (บาท)			
33	โต๊ะเหลี่ยม	เพื่อเพิ่มประสิทธิภาพในการ บริหารจัดการและการ ให้บริการประชาชน	30 ตัว	66,000	-	-	-	30 ตัว	เพื่อเพิ่มประสิทธิภาพในการ บริหารจัดการและการ ให้บริการประชาชน	สำนักปลัด

- ยุทธศาสตร์จังหวัดที่ 4 พัฒนาสังคมคุณภาพทั่วถึงและยั่งยืนเพื่อสู่การเป็นเมืองน่าอยู่
- ยุทธศาสตร์การพัฒนาของอปท. ในเขตจังหวัดที่ 8 ยุทธศาสตร์ด้านการบริหารจัดการบ้านเมืองที่ดี
8. ยุทธศาสตร์การบริหารราชการตามหลักการบริหารจัดการบ้านเมืองที่ดี
- 8.2 แผนงานคณะและชุมชน

ที่	โครงการ	วัตถุประสงค์	เป้าหมาย (ผลผลิตโครงการ)	งบประมาณและที่มา				ตัวชี้วัด (KPI)	ผลลัพธ์ที่คาดว่าจะได้รับ	หน่วยงาน รับผิดชอบ
				2561 (บาท)	2562 (บาท)	2563 (บาท)	2564 (บาท)			
1	จัดซื้อกล้องติดรถ	เพื่อเพิ่มประสิทธิภาพในการบริหารจัดการและให้บริการประชาชน	จำนวน 1 ตัว	25,000	-	-	-	1 ครั้ง	การบริหารจัดการและการให้บริการประชาชนมีประสิทธิผลมากขึ้น	กองช่าง
2	จัดซื้อกล้องโทรทัศน์วงจรปิดเลขหมาย	เพื่อเพิ่มประสิทธิภาพในการบริหารจัดการและให้บริการประชาชน	จำนวน 1 ตัว	15,000	-	-	-	1 ครั้ง	การบริหารจัดการและการให้บริการประชาชนมีประสิทธิผลมากขึ้น	กองช่าง
3	จัดซื้อคอมพิวเตอร์แบบตั้งโต๊ะ	เพื่อเพิ่มประสิทธิภาพในการบริหารจัดการและให้บริการประชาชน	จำนวน 1 ชุด	22,000	-	-	-	1 ชุด	การบริหารจัดการและการให้บริการประชาชนมีประสิทธิผลมากขึ้น	กองช่าง
4	ก่อสร้าง/ปรับปรุง/ต่อเติม/ซ่อมแซมอาคารสำนักงาน อบต. และอาคารอเนกประสงค์	เพื่อเพิ่มประสิทธิภาพในการบริหารจัดการและให้บริการประชาชน	1 โครงการ	300,000	290,000	290,000	290,000	1 โครงการ	การบริหารจัดการและการให้บริการประชาชนมีประสิทธิผลมากขึ้น	กองช่าง

ที่	โครงการ	วัตถุประสงค์	เป้าหมาย (ผลผลิตโครงการ)	งบประมาณและที่มา				ตัวชี้วัด (KPI)	ผลลัพธ์ที่คาดว่าจะได้รับ	หน่วยงาน รับผิดชอบ
				2561 (บาท)	2562 (บาท)	2563 (บาท)	2564 (บาท)			
5	จัดหาสิ่งอำนวยความสะดวกสำหรับผู้พิการ	เพื่อเพิ่มประสิทธิภาพในการบริหารจัดการและให้บริการประชาชน	ก่อสร้างทางลาดที่ตอมน้ำ สำหรับคนพิการที่จุด รับป้ายสัญลักษณ์ใน การติดต่อราชการ	250,000	-	-	-	1 จุด	การบริหารจัดการและการ ให้บริการประชาชนมี ประสิทธิภาพมากขึ้น	กองช่าง
6	โครงการปรับปรุงอาคาร เอนกประสงค์และที่จอดรถ อบต.	เพื่อเพิ่มประสิทธิภาพในการ บริหารจัดการและการ ให้บริการประชาชน	1 โครงการ	350,000	-	-	-	1 โครงการ	การบริหารจัดการและการ ให้บริการประชาชนมี ประสิทธิภาพมากขึ้น	กองช่าง
7	ได้วางคอมพิวเตอร์	เพื่อเพิ่มประสิทธิภาพในการ บริหารจัดการและการ ให้บริการประชาชน	1 ตัว	2,000	-	-	-	1 ตัว	เพื่อเพิ่มประสิทธิภาพในการ บริหารจัดการและการ ให้บริการประชาชน	กองช่าง
8	เครื่องพิมพ์แบบสีดอทเมทริก	เพื่อเพิ่มประสิทธิภาพในการ บริหารจัดการและการ ให้บริการประชาชน	1 เครื่อง	7,900	-	-	-	1 เครื่อง	เพื่อเพิ่มประสิทธิภาพในการ บริหารจัดการและการ ให้บริการประชาชน	กองช่าง
9	เก้าอี้สำนักงาน	เพื่อเพิ่มประสิทธิภาพในการ บริหารจัดการและการ ให้บริการประชาชน	4 ตัว	8,000	-	-	-	4 ตัว	เพื่อเพิ่มประสิทธิภาพในการ บริหารจัดการและการ ให้บริการประชาชน	กองช่าง
10	ปรับปรุงซ่อมแซมรั้วประตู ทางเข้าหมู่บ้าน	เพื่อเพิ่มประสิทธิภาพในการ บริหารจัดการ	1 โครงการ	50,000	-	-	-	-	เพื่อเพิ่มประสิทธิภาพในการ บริหารจัดการ	กองช่าง

- ยุทธศาสตร์จังหวัดที่ 4 พัฒนาสังคมคุณภาพทั่วถึงและยั่งยืนเพื่อสู่การเป็นเมืองน่าอยู่
- ยุทธศาสตร์การพัฒนาของอปท. ในเขตจังหวัดที่ 8 ยุทธศาสตร์ด้านการบริหารจัดการบ้านเมืองที่ดี
8. ยุทธศาสตร์การบริหารราชการตามหลักการบ้านเมืองที่ดี
- 8.3 แผนงานการศึกษา

ที่	โครงการ	วัตถุประสงค์	เป้าหมาย (ผลผลิตโครงการ)	งบประมาณและที่มา				ตัวชี้วัด (KPI)	ผลลัพธ์ที่คาดว่าจะได้รับ	หน่วยงาน รับผิดชอบ
				2561 (บาท)	2562 (บาท)	2563 (บาท)	2564 (บาท)			
1	จัดซื้อตู้กระจกบานเลื่อน	เพื่อเพิ่มประสิทธิภาพในการบริหารจัดการและให้บริการประชาชน	จำนวน 1 ตัว	-	-	-	6000	1 ครั้ง	การบริหารจัดการและการให้บริการประชาชนมีประสิทธิผลมากขึ้น	ส่วน การศึกษาฯ
2	ก่อสร้างหลังคาเชื่อมอาคาร ตพด.อบต.ดอน	เพื่อเพิ่มประสิทธิภาพในการบริหารจัดการและให้บริการประชาชน	1 โครงการ	-	-	-	150,000	1 โครงการ	การบริหารจัดการและการให้บริการประชาชนมีประสิทธิผลมากขึ้น	ส่วน การศึกษาฯ
3	ค่าจัดซื้อคอมพิวเตอร์แบบ ตั้งโต๊ะ	เพื่อเพิ่มประสิทธิภาพในการบริหารจัดการและให้บริการประชาชน	จำนวน 1 ชุด	-	-	-	30,000	1 ชุด	การบริหารจัดการและการให้บริการประชาชนมีประสิทธิผลมากขึ้น	ส่วน การศึกษาฯ
4	จัดซื้อเครื่องพิมพ์ชนิด เลเซอร์ LED ขนาด	เพื่อเพิ่มประสิทธิภาพในการบริหารจัดการและให้บริการประชาชน	จำนวน 1 ชุด	-	-	-	5,500	1 ชุด	การบริหารจัดการและการให้บริการประชาชนมีประสิทธิผลมากขึ้น	ส่วน การศึกษาฯ

ที่	โครงการ	วัตถุประสงค์	เป้าหมาย (ผลผลิตโครงการ)	งบประมาณและที่มา				ตัวชี้วัด (KPI)	ผลลัพธ์ที่คาดว่าจะได้รับ	หน่วยงาน รับผิดชอบ
				2561 (บาท)	2562 (บาท)	2563 (บาท)	2564 (บาท)			
5	จัดซื้อกล้องวงจรปิดรอบ คพด.ร.ร.จตุตถามวิทยาคม พร้อมติดตั้ง	เพื่อเพิ่มประสิทธิภาพในการ บริหารจัดการและการ ให้บริการประชาชน	จำนวน 1 ชุด	-	-	-	2564 (บาท)	1 ชุด	การบริหารจัดการและการ ให้บริการประชาชนมี ประสิทธิภาพมากขึ้น	ส่วน การศึกษา
6	จัดซื้อครุภัณฑ์สำหรับศูนย์ พัฒนาเด็กเล็ก	เพื่อเพิ่มประสิทธิภาพในการ บริหารจัดการและการ ให้บริการประชาชน	2 แห่ง/ปี	-	-	-	100,000	2 แห่ง/ปี	การบริหารจัดการและการ ให้บริการประชาชนมี ประสิทธิภาพมากขึ้น	ส่วน การศึกษา
7	จัดหาอุปกรณ์เสริมเด็กเล่น ประจำศูนย์	เพื่อเพิ่มประสิทธิภาพในการ บริหารจัดการและการ ให้บริการประชาชน	1 ชุด	30,000	30,000	30,000	30,000	1 ชุด	การบริหารจัดการและการ ให้บริการประชาชนมี ประสิทธิภาพมากขึ้น	ส่วน การศึกษา
8	เครื่องพิมพ์แบบดิจิทัลสี	เพื่อเพิ่มประสิทธิภาพในการ บริหารจัดการและการ ให้บริการประชาชน	1 เครื่อง	-	-	-	7,700	1 เครื่อง	เพื่อเพิ่มประสิทธิภาพในการ บริหารจัดการและการ ให้บริการประชาชน	ส่วน การศึกษา
9	เครื่องสำรองไฟฟ้า	เพื่อเพิ่มประสิทธิภาพในการ บริหารจัดการและการ ให้บริการประชาชน	1 ตัว	-	-	-	5,800	1 ตัว	เพื่อเพิ่มประสิทธิภาพในการ บริหารจัดการและการ ให้บริการประชาชน	ส่วน การศึกษา
10	โต๊ะรับประทานอาหารเด็ก	เพื่อเพิ่มประสิทธิภาพในการ บริหารจัดการและการ ให้บริการประชาชน	5 ชุด	-	-	-	27,500	5 ชุด	เพื่อเพิ่มประสิทธิภาพในการ บริหารจัดการและการ ให้บริการประชาชน	ส่วน การศึกษา

- ยุทธศาสตร์จังหวัดที่ 4 พัฒนาสังคมคุณภาพทั่วถึงและยั่งยืนเพื่อสู่การเป็นเมืองน่าอยู่
- ยุทธศาสตร์การพัฒนาของอปท. ในเขตจังหวัดที่ 8 ยุทธศาสตร์ด้านการบริหารจัดการบ้านเมืองที่ดี
8. ยุทธศาสตร์ การบริหารราชการตามหลักการบริหารจัดการบ้านเมืองที่ดี
- 8.4 แผนงานสร้างความเข้มแข็งของชุมชน

ที่	โครงการ	วัตถุประสงค์	เป้าหมาย (ผลผลิต โครงการ)	งบประมาณและที่มา				ตัวชี้วัด (KPI)	ผลลัพธ์ที่คาดว่าจะได้รับ	หน่วยงาน รับผิดชอบ
				2561 (บาท)	2562 (บาท)	2563 (บาท)	2564 (บาท)			
1	จัดประชาคมตำบลให้ ประชาชนแสดงความคิดเห็น และเสนอแนะเพื่อการ พัฒนาในอนาคต	เพื่อให้องค์การภาคประชาชน มีความเข้มแข็งและมีส่วนร่วม ร่วมทางการเมือง	1 ครั้ง/ปี	12,000	12,000	12,000	12,000	1 ครั้ง	ประชาชนได้เข้ามามีส่วนร่วมและมีบทบาทในการกำหนดแนวทางการพัฒนาท้องถิ่น	สำนักงาน ปลัด
2	สนับสนุนการจัดทำและ ขับเคลื่อนแผนชุมชนพร้อม ส่งเสริมองค์ความรู้ในการ บริหารจัดการให้ คณะกรรมการหมู่บ้าน	เพื่อส่งเสริมสนับสนุนการ ขับเคลื่อนแผนชุมชนและ พัฒนาศักยภาพ คณะกรรมการหมู่บ้าน	12 หมู่บ้าน/ปี	18,000	18,000	18,000	18,000	12 หมู่บ้าน	ประชาชนได้มีแผนชุมชนและคณะกรรมการหมู่บ้านได้รับการพัฒนาศักยภาพ	สำนักงาน ปลัด
3	โครงการนำชมแหล่งถาวร ความอลังการ พระบาทสมเด็จพระ พระบรมมหาราชวัง พิพิธ ดุสิตเดช มหิตลธิเบศร์ จักร รับปฏิบัติพระสยามมินทรราช ราชบรมมหาราชวังพิพิธสงคราม	เพื่อให้องค์การภาคประชาชน มีความสัมพันธ์กับพระมหาก กรอุณาภิคุณ	1 ครั้ง/ปี	12,000	12,000	12,000	12,000	1 ครั้ง	องค์การภาคประชาชนมีความสัมพันธ์กับพระมหากกรอุณาภิคุณ	สำนักงาน ปลัด

ที่	โครงการ	วัตถุประสงค์	เป้าหมาย (ผลผลิต โครงการ)	งบประมาณและที่มา					ตัวชี้วัด (KPI)	ผลลัพธ์ที่คาดว่าจะได้รับ	หน่วยงาน รับผิดชอบ
				2561 (บาท)	2562 (บาท)	2563 (บาท)	2564 (บาท)				
4	การบริหารจัดเก็บข้อมูล พื้นฐานในการจัดทำ แผนพัฒนาอปท.	เพื่อให้ข้อมูลพื้นฐานของ ท้องถิ่นที่ครอบคลุมรอบ ด้าน	12 หมู่บ้าน/ปี	18,000	18,000	18,000	18,000	12 หมู่บ้าน	มีข้อมูลพื้นฐานของท้องถิ่นที่ ครอบคลุม/รอบด้าน	สำนักงาน ปลัด	
5	อบรมพัฒนาศักยภาพ คณะกรรมการกองทุน สวัสดิการชุมชน	เพื่อให้องค์การภาคประชาชน มีความเข้มแข็งและมีความรู้ ในการดำเนินงานชีวิตประจำวัน	1 โครงการ/ปี	10,000	10,000	10,000	10,000	1 โครงการ	องค์การภาคประชาชนมี ความเข้มแข็งและมีความรู้ ในการดำเนินงานชีวิตประจำวัน	สำนักงาน ปลัด	
6	โครงการฝึกอบรมและ ทบทวนลูกเสื่อชาวบ้าน	เพื่อให้องค์การภาคประชาชน มีความเข้มแข็งและมีความรู้ ในการดำเนินงานชีวิตประจำวัน	1 โครงการ/ปี	20,000	20,000	20,000	20,000	1 โครงการ	องค์การภาคประชาชนมี ความเข้มแข็งและมีความรู้ ในการดำเนินงานชีวิตประจำวัน	สำนักงาน ปลัด	
7	โครงการสร้างความ ปรองดองสมานฉันท์	เพื่อให้ประชาชนได้เข้ามา มีส่วนร่วมและมีบทบาทใน การกำหนดแนวทางการ พัฒนาท้องถิ่นและลดความ ขัดแย้ง	1 ครั้ง/ปี	12,000	12,000	12,000	12,000	1 ครั้ง	ประชาชนได้เข้ามา มีส่วนร่วมและมีบทบาทในการ กำหนดแนวทางการ พัฒนาท้องถิ่นและลดความ ขัดแย้ง	สำนักงาน ปลัด	

8 ยุทธศาสตร์การบริหารราชการตามหลักการบริหารจัดการบ้านเมืองที่ดี																			
รวมทั้ง 8 ยุทธศาสตร์	10	483,000	10	483,000	10	483,000	10	483,000	10	483,000	10	483,000	10	483,000	40	1,932,000			

สำหรับ อุดหนุนองค์การปกครองส่วนท้องถิ่น ส่วนราชการ รัฐวิสาหกิจ องค์การประชาชน
องค์การบริหารส่วนตำบลตอน

ก.ยุทธศาสตร์จังหวัดที่ 4 พัฒนาสังคมคุณภาพที่ทั่วถึงและยั่งยืนเพื่อสู่การเมืองที่น่าอยู่

ข.ยุทธศาสตร์การพัฒนาขององค์การปกครองส่วนท้องถิ่นในเขตจังหวัดที่ 2 การพัฒนาด้านการศึกษา

4. ยุทธศาสตร์ การสร้างสังคมให้มีความก้าวหน้าชีวิตที่ดีและอยู่ร่วมกันอย่างมีความสุข

4.1 แผนงานการศึกษา

ที่	โครงการ	วัตถุประสงค์	เป้าหมาย (ผลผลิต ของโครงการ)	งบประมาณและที่ผ่านมา				ตัวชี้วัด (KPI)	ผลที่คาดว่าจะได้รับ	หน่วยงาน รับผิดชอบหลัก	หน่วยงาน ที่ขอรับเงิน อุดหนุน
				2561 (บาท)	2562 (บาท)	2563 (บาท)	2564 (บาท)				
1	อุดหนุนค่ายพัฒนาคุณธรรมจริยธรรมนักเรียนระดับชั้นประถมศึกษาปีที่ 4 - 6	เพื่อส่งเสริมกิจกรรมและพัฒนาทักษะการเรียนรู้ให้กับเด็กฯ ในตำบล	1 ครั้ง/ปี	20,000	20,000	20,000	20,000	1 ครั้ง	นักเรียนได้พัฒนาการทั้งทางด้านร่างกายและจิตใจ	ส่วนการศึกษา	รร.จตุคามวิทยา
2	อุดหนุนโครงการยกระดับผลสัมฤทธิ์ทางการเรียน	เพื่อส่งเสริมกิจกรรมและพัฒนาทักษะการเรียนรู้ให้กับเด็กฯ ในตำบล	1 ครั้ง/ปี	30,000	30,000	30,000	30,000	1 ครั้ง	นักเรียนได้พัฒนาการทั้งทางด้านร่างกายและจิตใจ	ส่วนการศึกษา	รร.จตุคามวิทยา
3	อุดหนุนจัดกิจกรรมค่ายพักแรมลูกเสือ เนตรนารี (ร่วมใจรักดี รู้จักสามัคคี)	เพื่อส่งเสริมกิจกรรมและพัฒนาทักษะการเรียนรู้ให้กับเด็กฯ ในตำบล	1 ครั้ง/ปี	20,000	20,000	20,000	20,000	1 ครั้ง	เพื่อส่งเสริมกิจกรรมการพัฒนาด้านทักษะการเรียนรู้ให้กับเด็กฯ ในตำบล	ส่วนการศึกษา	รร.จตุคามวิทยา
4	อุดหนุนการแข่งขันกีฬา ระหว่างโรงเรียนในเขตตอนบน	เพื่อพัฒนานักเรียนให้มีคุณลักษณะอันพึงประสงค์ตามหลักสูตร	1 ครั้ง/ปี	40,000	40,000	40,000	40,000	1 ครั้ง	นักเรียนมีพัฒนาการทั้งด้านร่างกายและจิตใจ	ส่วนการศึกษา	รร.จตุคามวิทยา
รวม	จำนวน 4 โครงการ	-	-	110,000	110,000	110,000	110,000	-	-	-	-

ก. ยุทธศาสตร์จังหวัดที่ 4 พัฒนาสังคมคุณภาพที่ทั่วถึงและยั่งยืนเพื่อสู่การเมืองน่าอยู่

ข. ยุทธศาสตร์การพัฒนาขององค์กรปกครองส่วนท้องถิ่นในเขตจังหวัดที่ 7 ด้านการพัฒนาการท่องเที่ยว ศาสนา-วัฒนธรรมประเพณี และกีฬา

4. ยุทธศาสตร์ การสร้างสังคมให้มีความภาคภูมิใจและอยู่ร่วมกันอย่างมีความสุข

4.2 แผนงานศาสนาวัฒนธรรมและนันทนาการ

ที่	โครงการ	วัตถุประสงค์	เป้าหมาย (ผลผลิต ของโครงการ)	งบประมาณและที่ผ่านมา				ตัวชี้วัด	ผลที่คาดว่าจะได้รับ	หน่วยงาน รับผิดชอบ	หน่วยงาน ที่ขอรับเงิน อุดหนุน
				2561 (บาท)	2562 (บาท)	2563 (บาท)	2564 (บาท)				
1	สนับสนุนงบประมาณโครงการบวงสรวงยามอำเภอปักธงชัย	เพื่ออนุรักษ์วัฒนธรรมและประเพณีท้องถิ่น	1 ครั้ง/ปี	10,000	10,000	10,000	10,000	1 ครั้ง	ประชาชนได้เข้าร่วมงาน และร่วมทำกิจกรรม	ส่วนการศึกษา	อำเภอปักธงชัย
รวม	จำนวน 1 โครงการ	-	-	10,000	10,000	10,000	10,000	-	-	-	-

4.3 แผนงานสร้างความเข้มแข็งของชุมชน

ที่	โครงการ	วัตถุประสงค์	เป้าหมาย (ผลผลิต ของโครงการ)	งบประมาณและที่ผ่านมา				ตัวชี้วัด	ผลที่คาดว่าจะได้รับ	หน่วยงาน รับผิดชอบ	หน่วยงาน ที่ขอรับเงิน อุดหนุน
				2561 (บาท)	2562 (บาท)	2563 (บาท)	2564 (บาท)				
1	อุดหนุนชมรมแอโรบิค	วัตถุประสงค์ เพื่อส่งเสริมสนับสนุนการจัดตั้งชมรมแอโรบิคระดับตำบล	50คน/ปี	18,000	18,000	18,000	18,000	50 คน	ชมรมแอโรบิคระดับ ตำบลได้ดำเนินการ อย่างต่อเนื่อง	สำนักปลัด	-
รวม	จำนวน 1 โครงการ	-	-	18,000	18,000	18,000	18,000	-	-	-	-

ก.ยุทธศาสตร์จังหวัดที่ 4 พัฒนาสังคมคุณภาพที่ทั่วถึงและยั่งยืนเพื่อสู่การเมืองน่าอยู่

ข.ยุทธศาสตร์การพัฒนาขององค์กรปกครองส่วนท้องถิ่นในเขตจังหวัดที่ 5 ด้านการพัฒนาสาธารณสุข

4. ยุทธศาสตร์ การสร้างสังคมให้มีคุณภาพชีวิตที่ดีและอยู่ร่วมกันอย่างมีความสุข

4.4 แผนงานสังคมสงเคราะห์

ที่	โครงการ	วัตถุประสงค์	เป้าหมาย (ผลผลิต ของโครงการ)	งบประมาณและที่ผ่านมา				ตัวชี้วัด (KPI)	ผลที่คาดว่าจะได้รับ	หน่วยงาน รับผิดชอบ	หน่วยงาน อุดหนุน
				2561 (บาท)	2562 (บาท)	2563 (บาท)	2564 (บาท)				
1	อุดหนุนกิ่งกาชาดอำเภอ ป้องกันภัยโครงการบรรเทา ความเดือดร้อน	เพื่อช่วยบรรเทาความทุกข์ ยากเดือนร้อนให้กับประชาชน	1 โครงการ/ปี	10,000	10,000	10,000	10,000	1โครงการ	ประชาชนผู้ได้รับความ เดือดร้อนได้รับการช่วยเหลือ	สำนักงาน ปลัด	กิ่งกาชาด อ.ปรางค์ชัย
2	อุดหนุนกิ่งกาชาดจังหวัด ป้องกันภัยโครงการบรรเทา ความเดือดร้อน	เพื่อช่วยบรรเทาความทุกข์ ยากเดือนร้อนให้กับประชาชน	1 โครงการ/ปี	5,000	5,000	5,000	5,000	1โครงการ	ประชาชนผู้ได้รับความ เดือดร้อนได้รับการช่วยเหลือ	สำนักงาน ปลัด	กิ่งกาชาด จังหวัด
รวม	จำนวน 2 โครงการ	-	-	15,000	15,000	15,000	15,000	-	-	-	-

ก.ยุทธศาสตร์จังหวัดที่ 4 พัฒนาสังคมคุณภาพที่ทั่วถึงและยั่งยืนเพื่อสู่การเมืองน่าอยู่

ข.ยุทธศาสตร์การพัฒนาขององค์กรปกครองส่วนท้องถิ่นในเขตจังหวัดที่ 5 ด้านการพัฒนาสาธารณสุข

4. ยุทธศาสตร์ การสร้างสังคมให้มีคุณภาพชีวิตที่ดีและอยู่ร่วมกันอย่างมีความสุข

4.5 แผนงานสาธารณสุข

ที่	โครงการ	วัตถุประสงค์	เป้าหมาย (ผลผลิต ของโครงการ)	งบประมาณและที่ผ่านมา				ตัวชี้วัด (KPI)	ผลที่คาดว่าจะได้รับ	หน่วยงาน รับผิดชอบ	หน่วยงาน อุดหนุน
				2561 (บาท)	2562 (บาท)	2563 (บาท)	2564 (บาท)				
1	สนับสนุนศูนย์สาธารณสุขมูล ฐานประจำหมู่บ้าน	เพื่อให้ประชาชนได้รับบริการ จากศูนย์สาธารณสุขมูลฐาน	12 หมู่บ้าน/ปี	120,000	120,000	120,000	120,000	12 หมู่บ้าน	ประชาชนได้รับบริการ จากศูนย์สาธารณสุข มูลฐาน	สำนักงาน ปลัด	ศูนย์สาธารณสุข สุขุมวิท ประจำหมู่บ้าน

ที่	โครงการ	วัตถุประสงค์	เป้าหมาย (ผลผลิต ของโครงการ)	งบประมาณและที่ผ่านมา				ตัวชี้วัด	ผลที่คาดว่าจะได้รับ	หน่วยงาน รับผิดชอบ หลัก	หน่วยงาน ที่ขอรับเงิน อุดหนุน
				2561 (บาท)	2562 (บาท)	2563 (บาท)	2564 (บาท)				
2	สนับสนุนวัสดุ อุปกรณ์เวช ภัณฑ์ และส่งเสริมรณรงค์ป้อง กันโรคไข้เลือดออก โรคพิษ สุนัขบ้า โรคฉี่หนู ไข้หวัดนก และโรคติดต่อทั่วไป	เพื่อให้ประชาชนได้รับบริการ ทางด้านความปลอดภัยและป้องกัน โรคติดต่อ	12 หมู่บ้าน/ปี	200,000	200,000	200,000	200,000	12 หมู่บ้าน (KPI)	ประชาชนได้รับบริการ ทางด้านความปลอดภัยและ ป้องกันโรคติดต่อ	สำนักงานปลัด รพ.สต.บ้าน พร้าว	
รวม	จำนวน 2 โครงการ	-	-	200,000	200,000	200,000	200,000	-	-	-	

กลยุทธ์ศาสตร์จังหวัดที่ 4 พัฒนาสังคมคุณภาพที่ทั่วถึงและยั่งยืนเพื่อสู่การเมืองน่าอยู่

ยุทธศาสตร์การบริหารพัฒนาขององค์กรปกครองส่วนท้องถิ่นในเขตจังหวัดที่ 8 ด้านการบริหารจัดการบ้านเมืองที่ดี

8. ยุทธศาสตร์การบริหารราชการตามหลักการจัดการบ้านเมืองที่ดี

8.1 แผนงานบริหารงานทั่วไป

ที่	โครงการ	วัตถุประสงค์	เป้าหมาย (ผลผลิต ของโครงการ)	งบประมาณและที่ผ่านมา				ตัวชี้วัด	ผลที่คาดว่าจะได้รับ	หน่วยงาน รับผิดชอบ หลัก	หน่วยงาน ที่ขอรับเงิน อุดหนุน
				2561 (บาท)	2562 (บาท)	2563 (บาท)	2564 (บาท)				
1	อุดหนุนหน่วยงานราชการใน การจัดงานรัฐพิธีตลอดจน จัดงานพิธีการต่าง ๆ	เพื่อเพิ่มประสิทธิภาพในการ บริหารจัดการและการให้บริการ ประชาชน	1 ครั้ง/ปี	10,000	10,000	10,000	10,000	1 ครั้ง (KPI)	การบริหารจัดการและ การให้บริการประชาชนมี ประสิทธิภาพมากขึ้น	สำนักงานปลัด	อุดหนุน ที่ว่าการอ. ปักธงชัย
2	อุดหนุนศูนย์ข้อมูลข่าวสาร การซื้อการจัดจ้างขององค์กร ปกครองท้องถิ่นระดับอำเภอ		1 ครั้ง/ปี	10,000	10,000	10,000	10,000	1 ครั้ง	การบริหารจัดการและ การให้บริการประชาชนมี ประสิทธิภาพมากขึ้น	สำนักงานปลัด	อุดหนุน ที่ว่าการอ. ปักธงชัย
รวม	จำนวน 2 โครงการ	-	-	10,000	10,000	10,000	10,000	-	-	-	-

บัญชีสรุปโครงการพัฒนา

แบบ ผ. 07

แผนพัฒนาท้องถิ่นสี่ปี (พ.ศ.2561 - 2564)

องค์การบริหารส่วนตำบลบ้านดอน

สำหรับ ประสานโครงการพัฒนาองค์การบริหารส่วนจังหวัด

ยุทธศาสตร์	ปี 2561		ปี 2562		ปี 2563		ปี 2564		รวม 4 ปี	
	จำนวนโครงการ	งบประมาณ (บาท)	จำนวนโครงการ	งบประมาณ (บาท)	จำนวนโครงการ	งบประมาณ (บาท)	จำนวนโครงการ	งบประมาณ (บาท)	จำนวนโครงการ	งบประมาณ (บาท)
1) ยุทธศาสตร์ การพัฒนาด้านโครงสร้างพื้นฐาน	1	4,950,000	0	0	2	8,160,000	0	0	3	13,110,000
รวม	1	4,950,000	0	0	2	8,160,000	0	0	3	13,110,000
2) ยุทธศาสตร์การพัฒนาด้านแหล่งน้ำ										
3) ยุทธศาสตร์ด้านงานส่งเสริมคุณภาพชีวิต										
4. ยุทธศาสตร์ การสร้างสังคมให้มีความปลอดภัยที่ดีและอยู่รวมกันอย่างมีความสุข										
5. ยุทธศาสตร์ การพัฒนาเกษตรอินทรีย์										
6. ยุทธศาสตร์ การพัฒนาการท่องเที่ยว										
7 ยุทธศาสตร์ การอนุรักษ์พัฒนาทรัพยากรธรรมชาติและสิ่งแวดล้อมให้เกิดสมดุลอย่างยั่งยืน										
8 ยุทธศาสตร์การบริหารราชการตามหลักการบริหารจัดการบ้านเมืองที่ดี										
รวมทั้ง 8 ยุทธศาสตร์	1	4,950,000	0	0	2	8,160,000	0	0	3	13,110,000

บัญชีสรุปโครงการพัฒนา
แผนพัฒนาท้องถิ่นสี่ปี (พ.ศ.2561 - 2564)

แบบ ผ. 07

องค์การบริหารส่วนตำบลดอน

สำหรับ ประสานโครงการพัฒนาจังหวัด

ยุทธศาสตร์	ปี 2561		ปี 2562		ปี 2563		ปี 2564		รวม 4 ปี	
	จำนวนโครงการ	งบประมาณ (บาท)	จำนวนโครงการ	งบประมาณ (บาท)	จำนวนโครงการ	งบประมาณ (บาท)	จำนวนโครงการ	งบประมาณ (บาท)	จำนวนโครงการ	งบประมาณ (บาท)
1) ยุทธศาสตร์ การพัฒนาด้านโครงสร้างพื้นฐาน	0	0	5	13,176,000	0	0	0	0	5	13,176,000
รวม	0	0	5	13,176,000	0	0	0	0	5	13,176,000
2) ยุทธศาสตร์การพัฒนาตำบลแหล่งน้ำ										
3) ยุทธศาสตร์ดำเนินงานส่งเสริมคุณภาพชีวิต										
4. ยุทธศาสตร์ การสร้างสังคมที่มีคุณภาพชีวิตที่ดีและอยู่รวมกันอย่างมีความสุข										
5. ยุทธศาสตร์ การพัฒนาเกษตรอินทรีย์										
6. ยุทธศาสตร์ การพัฒนาการท่องเที่ยว										
7 ยุทธศาสตร์ การอนุรักษ์และพัฒนาทรัพยากรธรรมชาติและสิ่งแวดล้อมให้เกิดสมดุลอย่างยั่งยืน										
8 ยุทธศาสตร์การบริหารราชการตามหลักการบริหารจัดการบ้านเมืองที่ดี										
รวมทั้ง 8 ยุทธศาสตร์	0	-	5	13176000	0	-	0	0	5	13,176,000

รายละเอียดโครงการพัฒนา

แผนพัฒนาท้องถิ่นสี่ปี (พ.ศ. 2561 - 2564)

สำหรับ ประสานโครงการพัฒนาองค์การบริหารส่วนจังหวัด

องค์การบริหารส่วนตำบลอน

ยุทธศาสตร์จังหวัดที่ 2 การพัฒนาระบบโลจิสติกส์และการค้าเพื่อเป็นศูนย์กลางความเจริญของภาคอีสานและรองรับประชาคมเศรษฐกิจอาเซียน

- ยุทธศาสตร์การพัฒนาระบบโลจิสติกส์และการค้า 6 ด้านการพัฒนาระบบโลจิสติกส์

1.ยุทธศาสตร์ การพัฒนาระบบโลจิสติกส์

1.1 แผนงานและชุมชน

ที่	โครงการ	วัตถุประสงค์	เป้าหมาย (ผลผลิตโครงการ)	งบประมาณและที่มา				ตัวชี้วัด (KPI)	ผลลัพธ์ที่คาดว่าจะได้รับ	หน่วย งาน รับผิดชอบ
				2561 (บาท)	2562 (บาท)	2563 (บาท)	2564 (บาท)			
1	โครงการก่อสร้าง ถนนคสล. จากบ้านไม้เสี้ยว หมู่ที่ 9 ตำบลอน ถึง บ้านท่าลาด ขาว หมู่ที่ 2 ตำบลท่าลาด ขาว อำเภอโซ่พิสัย	เพื่อให้ราษฎรได้รับความ สะดวกในการสัญจรไปมา ทั้งในหมู่บ้านและระหว่าง ตำบล	ก่อสร้างถนนคสล.ขนาด กว้าง กว้าง 6 ม. ยาว 1,500 ม. หน้า 0.15 ม. พร้อมป้ายโครงการ 1 ป้าย จุดเริ่มต้น 14°40'29.81" 102°6'32.21" จุดสิ้นสุด 14°40'32.56" 102°7'36.84"	4,950,000	-	-	-	ถนน คสล. จำนวน 1 สาย	ราษฎรได้รับความสะดวก ในการสัญจรไปมาทั้งใน หมู่บ้านและระหว่างตำบล	กองช่าง อบจ.นม.

ที่	โครงการ	วัตถุประสงค์	เป้าหมาย (ผลผลิตโครงการ)	งบประมาณและที่มา				ตัวชี้วัด (KPI)	ผลลัพธ์ที่คาดว่าจะได้รับ	หน่วย งานรับผิดชอบ
				2561 (บาท)	2562 (บาท)	2563 (บาท)	2564 (บาท)			
2	โครงการก่อสร้าง ถนนลาดยาง จากบ้านไม้เสียว หมู่ที่ 9 ตำบลดอน ถึง บ้าน โคกขุนละคร หมู่ที่ 7 ตำบล ลำโรง อำเภอปักธงชัย	เพื่อให้ราษฎรได้รับความ สะดวกในการสัญจรไปมา ทั้งในหมู่บ้านและระหว่าง ตำบล	ก่อสร้างถนนลาดยาง.ขนาด กว้าง กว้าง 6 ม. ยาว 1,400 ม. พร้อมป้าย โครงการ 1 บ้าย จุดเริ่มต้น 14°40'27.96" 102°6' 9.03" จุดสิ้นสุด 14°39'39.88" 102°4'54.42"	-	-	3,360,000	-	ถนนลาด ยาง. จำนวน 1 สาย	ราษฎรได้รับความสะดวก ในการสัญจรไปมาทั้งใน หมู่บ้านและระหว่างตำบล	กองช่าง อบจ.นม.
3	โครงการก่อสร้าง ถนนลาดยาง จากบ้านโกรก หว่า หมู่ที่ 11 ตำบลดอน ถึง บ้านหนองปลอน หมู่ที่ 11 ตำบลท่าลาดขาว อำเภอโชค ชัย	เพื่อให้ราษฎรได้รับความ สะดวกในการสัญจรไปมา ทั้งในหมู่บ้านและระหว่าง ตำบล	ก่อสร้างถนนลาดยาง.ขนาด กว้าง กว้าง 6 ม. ยาว 2,000 ม. พร้อมป้าย โครงการ 1 บ้าย จุดเริ่มต้น 14°39'12.77" 102°7' 26.43" จุดสิ้นสุด 14°39'49.26" 102°6'5.90"	-	-	4,800,000	-	ถนนลาด ยาง. จำนวน 1 สาย	ราษฎรได้รับความสะดวก ในการสัญจรไปมาทั้งใน หมู่บ้านและระหว่างตำบล	กองช่าง อบจ.นม.

รายละเอียดโครงการพัฒนา

แผนพัฒนาท้องถิ่นสี่ปี (พ.ศ. 2561 – 2564)

สำหรับ ประสานโครงการพัฒนาจังหวัด

องค์การบริหารส่วนตำบลดอน

ยุทธศาสตร์จังหวัดที่ 2 การพัฒนาระบบโลจิสติกส์และการค้าเพื่อเป็นศูนย์กลางความเจริญของภาคอีสานและรองรับประชาคมเศรษฐกิจอาเซียน

- ยุทธศาสตร์การพัฒนาของอปท. ในเขตจังหวัดที่ 6 ด้านการพัฒนาโครงสร้างพื้นฐาน

1.ยุทธศาสตร์ การพัฒนาด้านโครงสร้างพื้นฐาน

1.1 แผนงานอุตสาหกรรมและการโยธา

ที่	โครงการ	วัตถุประสงค์	เป้าหมาย (ผลผลิตโครงการ)	งบประมาณและที่มา				ตัวชี้วัด (KPI)	ผลลัพธ์ที่คาดว่าจะ ได้รับ	หน่วยงาน รับผิดชอบ
				2561 (บาท)	2562 (บาท)	2563 (บาท)	2564 (บาท)			
1	โครงการก่อสร้าง ถนนลาดยาง จากบ้านไม้เสียว หมู่ที่ 9 ตำบลดอน ถึง บ้าน โคกขุนละคร หมู่ที่ 7 ตำบล ลำโรง อำเภอปักธงชัย	เพื่อให้ราษฎรได้รับความ สะดวกในการสัญจรไปมา ทั้งในหมู่บ้านและระหว่าง ตำบล	ก่อสร้างถนนลาดยางขนาด กว้าง กว้าง 6 ม. ยาว 1,400 ม. พร้อมป้าย โครงการ 1 บัญ จุดเริ่มต้น 14°40'27.96" 102°6'9.03" จุดสิ้นสุด 14°59'59.88" 102°4'54.42"	-	3,360,000	-	-	ถนน ลาด ยาง จำนวน 1 สาย	ราษฎรได้รับความ สะดวกในการสัญจรไป มาทั้งในหมู่บ้านและ ระหว่างตำบล	กองช่าง

ที่	โครงการ	วัตถุประสงค์	เป้าหมาย (ผลผลิตโครงการ)	งบประมาณและที่มา				ตัวชี้วัด (KPI)	ผลลัพธ์ที่คาดว่าจะได้รับ	หน่วยงาน รับผิดชอบ
				2561 (บาท)	2562 (บาท)	2563 (บาท)	2564 (บาท)			
2	โครงการก่อสร้างฝายน้ำล้น แบบ มข.27 (คลองต๋วม) หมู่ที่ 7 บ้านล่องใต้ ตำบลคอน อำเภอปักธงชัย จังหวัด นครราชสีมา	เพื่อให้ประชาชนได้มีน้ำใน การอุปโภค - บริโภค และ ทำการเกษตรอย่างทั่วถึง และเพียงพอ	ก่อสร้างฝายน้ำล้น แบบ มข.27 กว้าง 20 ม.สูง 1.50 เมตร	-	600,000	-	-	ฝาย 1 แห่ง	ประชาชนได้มีน้ำในการ อุปโภค - บริโภค และทำ การเกษตรอย่างทั่วถึงและ เพียงพอ	กองช่าง
3	ก่อสร้างสะพานข้ามคลองลำ พระเพลิง หมู่ที่ 6 บ้านล่อง เหนือ ตำบลคอน อำเภอปัก ธงชัย จังหวัดนครราชสีมา	เพื่อให้ราษฎรได้รับความสะดวก สะดวกในการสัญจรไปมา ทั้งในหมู่บ้านและระหว่าง ตำบล	ก่อสร้างสะพานกว้าง 7 เมตร ยาว 20 เมตร พร้อมป้ายโครงการ 1 ป้าย	-	1,800,000	-	-	สะพาน 1 แห่ง	ราษฎรได้รับความสะดวก ในการสัญจรไปมาทั้งใน หมู่บ้านและระหว่างตำบล	กองช่าง

ที่	โครงการ	วัตถุประสงค์	เป้าหมาย (ผลผลิตโครงการ)	งบประมาณและที่มา				ตัวชี้วัด (KPI)	ผลลัพธ์ที่คาดว่าจะ ได้รับ	หน่วยงาน รับผิดชอบ
				2561 (บาท)	2562 (บาท)	2563 (บาท)	2564 (บาท)			
80 ๒	ปรับปรุงซ่อมแซม ถนนลาดยาง จากบ้าน พริก หมู่ที่ 4 ถึง บ้าน โกรกหว้า หมู่ที่ 11 ตำบลดอน อำเภอปัก ธงชัย จังหวัดนครราชสีมา	เพื่อให้ราษฎรได้รับความสะดวก ในการสัญจรไปมาทั้งในหมู่บ้าน และระหว่างหมู่บ้าน	ปรับปรุงซ่อมแซม ถนนลาดยาง กว้าง 6 ม. ยาว 5,500 ม. จุดเริ่มต้น 14°41'21.67" 102°5'15.92" จุดสิ้นสุด 14°40'33.66" 102°6'8.11"	-	8,400,000	-	-	1 สาย	ราษฎรได้รับความ สะดวกในการสัญจรไป มาทั้งในหมู่บ้านและ ระหว่างหมู่บ้าน	กองช่าง
81 ๗	ปรับปรุงซ่อมแซม ถนนลาดยาง จากบ้านตะ กุด หมู่ที่ 12 ถึง บ้านไม้ เลี้ยว หมู่ที่ 9 ตำบลดอน อำเภอปักธงชัย จังหวัด นครราชสีมา	เพื่อให้ราษฎรได้รับความสะดวก ในการสัญจรไปมาทั้งในหมู่บ้าน และระหว่างหมู่บ้าน	ปรับปรุงซ่อมแซม ถนนลาดยาง กว้าง 6 ม. ยาว 3,500 ม. จุดเริ่มต้น 14°42'3.44" 102°4'29.78" จุดสิ้นสุด 14°41'14.40" 102°5'18.40"	-	5,400,000	-	-	1 สาย	ราษฎรได้รับความ สะดวกในการสัญจรไป มาทั้งในหมู่บ้านและ ระหว่างหมู่บ้าน	กองช่าง

ที่	โครงการ	วัตถุประสงค์	เป้าหมาย (ผลผลิตโครงการ)	งบประมาณและที่มา				ตัวชี้วัด (KPI)	ผลลัพธ์ที่คาดว่าจะได้รับ	หน่วยงาน รับผิดชอบ
				2561 (บาท)	2562 (บาท)	2563 (บาท)	2564 (บาท)			
4	ปรับปรุงซ่อมแซม ถนนลาดยาง จากบ้านพร้าว หมู่ที่ 4 ถึงบ้านไม้เสียวหมู่ที่ 9 ตำบลดอน อ.บึงขังชัย จ. นครราชสีมา	ประชาชนมีถนนเพื่อเอารถ สัญจรไปมาสะดวก การเกิด อุบัติเหตุลดลง	ปรับปรุงซ่อมแซม ถนนลาดยาง กว้าง 5 เมตร ยาว 2,500 ม.	-	5,416,000			ถนน 1 สาย	ประชาชนได้รับความ สะดวกในการสัญจรไปมา ทั้งในหมู่บ้านและระหว่าง ตำบล	กองช่าง
5	ก่อสร้างถนนหินคลุก หมู่ที่ 7 บ้านสองใต้ (จากท้ายหนองฝัก ไร่ถึงนายนายเลื่อน)ตำบลดอน อ่าบึงขังชัย จังหวัด นครราชสีมา	ประชาชนมีถนนเพื่อเอารถ สัญจรไปมาสะดวก การเกิด อุบัติเหตุลดลง	ก่อสร้างถนนหินคลุก กว้าง 6 เมตร ยาว 1,500 เมตร หนา 0.15 เมตร	-	2,000,000			ราษฎรได้รับความสะดวก ในการสัญจรไปมาทั้งใน หมู่บ้านและระหว่างตำบล	กองช่าง	

บัญชีครุภัณฑ์
แผนพัฒนาท้องถิ่นปี (พ.ศ.2561-2564)
องค์การบริหารส่วนตำบลดอน

ที่	แผนงาน	หมวด	ประเภท	วัตถุประสงค์	เป้าหมาย (ผลผลิตของครุภัณฑ์)	งบประมาณและที่ผ่านมา				หน่วยงาน รับผิดชอบ หลัก
						2561 (บาท)	2562 (บาท)	2563 (บาท)	2564 (บาท)	
1	บริหารงานทั่วไป	ค่าครุภัณฑ์	จัดซื้อตู้เหล็กกระจกบานเลื่อน ประจำสำนักงาน	เพื่อเพิ่มประสิทธิภาพในการบริหารจัดการและการให้บริการประชาชน	4 ตู้/ปี	20,000	20,000	20,000	20,000	สำนักงานปลัด
2	บริหารงานทั่วไป	ค่าครุภัณฑ์	ครุภัณฑ์คอมพิวเตอร์ พร้อมอุปกรณ์ครบชุด	เพื่อสนับสนุนการปฏิบัติงาน	1 โครงการ/ปี	70,000	70,000	70,000	70,000	สำนักงานปลัด
3	บริหารงานทั่วไป	ค่าครุภัณฑ์	ครุภัณฑ์เครื่องปรับอากาศสำนักงาน อบต.	เพื่อเพิ่มประสิทธิภาพในการบริหารจัดการและการให้บริการประชาชน	1 เครื่อง	90,000	-	-	-	สำนักงานปลัด
4	บริหารงานทั่วไป	ค่าครุภัณฑ์	ครุภัณฑ์เครื่องมือดับเพลิง	เพื่อเพิ่มประสิทธิภาพในการบริหารจัดการและการให้บริการประชาชน	12 หมู่บ้าน	50,000	-	-	-	สำนักงานปลัด
5	บริหารงานทั่วไป	ค่าครุภัณฑ์	ครุภัณฑ์ไฟกระพริบพลังงานแสงอาทิตย์	เพื่อให้ประชาชนมีความปลอดภัยในชีวิตและทรัพย์สิน	จัดหาพร้อมติดตั้ง รวม 2 จุด	50,000	-	-	-	สำนักงานปลัด
6	บริหารงานทั่วไป	ค่าครุภัณฑ์	เครื่องพิมพ์ชนิดเลเซอร์ หรือ LED	เพื่อเพิ่มประสิทธิภาพในการบริหารจัดการและการให้บริการประชาชน	1 เครื่อง	3,300	-	-	-	สำนักงานปลัด
7	บริหารงานทั่วไป	ค่าครุภัณฑ์	เครื่องสำรองไฟฟ้า	เพื่อเพิ่มประสิทธิภาพในการบริหารจัดการและการให้บริการประชาชน	1 ตัว	2,800	-	-	-	สำนักงานปลัด

ที่	แผนงาน	หมวด	ประเภท	วัตถุประสงค์	เป้าหมาย (ผลผลิตของครุภัณฑ์)	งบประมาณและที่ผ่านมา				หน่วยงาน รับผิดชอบหลัก
						2561 (บาท)	2562 (บาท)	2563 (บาท)	2564 (บาท)	
8	บริหารงานทั่วไป	ค่าครุภัณฑ์	เครื่องพิมพ์แบบฉีดหมึกพร้อมติดตั้งถึงหมึกพิมพ์	เพื่อเพิ่มประสิทธิภาพในการบริหารจัดการและการให้บริการประชาชน	2 เครื่อง	-	-	-	8,600	สำนักปลัด
9	บริหารงานทั่วไป	ค่าครุภัณฑ์	ชิ้นวางของเอนกประสงค์	เพื่อเพิ่มประสิทธิภาพในการบริหารจัดการและการให้บริการประชาชน	1 ชุด	-	-	-	2,000	สำนักปลัด
10	บริหารงานทั่วไป	ค่าครุภัณฑ์	เก้าอี้สำนักงาน	เพื่อเพิ่มประสิทธิภาพในการบริหารจัดการและการให้บริการประชาชน	8 ตัว	-	-	-	16,000	สำนักปลัด
11	บริหารงานทั่วไป	ค่าครุภัณฑ์	เก้าอี้สนาม	เพื่อเพิ่มประสิทธิภาพในการบริหารจัดการและการให้บริการประชาชน	15 ตัว	-	-	-	18,000	สำนักปลัด
12	บริหารงานทั่วไป	ค่าครุภัณฑ์	โต๊ะเหลี่ยม	เพื่อเพิ่มประสิทธิภาพในการบริหารจัดการและการให้บริการประชาชน	10 ตัว	-	-	-	22,000	สำนักปลัด
13	บริหารงานทั่วไป	ค่าครุภัณฑ์	ครุภัณฑ์คอมพิวเตอร์	เพื่อเพิ่มประสิทธิภาพในการบริหารจัดการและการให้บริการประชาชน	1 เครื่อง	-	-	-	160,000	กองคลัง
14	บริหารงานทั่วไป	ค่าครุภัณฑ์	เก้าอี้สำนักงาน	เพื่อเพิ่มประสิทธิภาพในการบริหารจัดการและการให้บริการประชาชน	2 ตัว	-	-	-	4,000	กองคลัง
15	บริหารงานทั่วไป	ค่าครุภัณฑ์	ตู้เหล็ก 2 บาน	เพื่อจัดหาครุภัณฑ์ที่จำเป็นสะดวกต่อการทำงาน	จำนวน 1 ครั้ง	13,000	13,000	13,000	13,000	กองคลัง

ที่	แผนงาน	หมวด	ประเภท	วัตถุประสงค์	เป้าหมาย (ผลผลิตของครุภัณฑ์)	งบประมาณและที่ผ่านมา				หน่วยงาน รับผิดชอบ หลัก
						2561 (บาท)	2562 (บาท)	2563 (บาท)	2564 (บาท)	
16	บริหารงานทั่วไป	ค่าครุภัณฑ์	ตู้วางเล็อน ตู้คู่ 7 คู่ ตู้เดี่ยว 1 ตู้	เพื่อเพิ่มประสิทธิภาพในการ บริหารจัดการและการให้ บริการประชาชน	จำนวน 1 เครื่อง	-	-	-	กองคลัง	
17	บริหารงานทั่วไป	ค่าครุภัณฑ์	เครื่องพิมพ์เลเซอร์ ขาว - ดำ	เพื่อเพิ่มประสิทธิภาพในการ บริหารจัดการและการให้ บริการประชาชน	จำนวน 1 เครื่อง	-	-	-	กองคลัง	
18	บริหารงานทั่วไป	ค่าครุภัณฑ์	เครื่องสำรองไฟ 800VA	เพื่อเพิ่มประสิทธิภาพในการ บริหารจัดการและการให้ บริการประชาชน	จำนวน 2 เครื่อง	-	-	-	กองคลัง	
19	บริหารงานทั่วไป	ค่าครุภัณฑ์	โต๊ะวางคอมพิวเตอร์ พร้อมเก้าอี้คอมพิวเตอร์	เพื่อเพิ่มประสิทธิภาพในการ บริหารจัดการและการให้ บริการประชาชน	จำนวน 1 ชุด	-	-	-	กองคลัง	
11	เคหะและชุมชน	ค่าครุภัณฑ์	จัดซื้อกล้องติดจติด	เพื่อเพิ่มประสิทธิภาพในการ บริหารจัดการและการให้ บริการประชาชน	จำนวน 1 ตัว	-	-	-	กองช่าง	
12	เคหะและชุมชน	ค่าครุภัณฑ์	จัดซื้อล้อเลื่อนวันระยะ แบบตัวเลขหมุน	เพื่อเพิ่มประสิทธิภาพในการ บริหารจัดการและการให้ บริการประชาชน	จำนวน 1 ตัว	-	-	-	กองช่าง	
12	เคหะและชุมชน	ค่าครุภัณฑ์	คอมพิวเตอร์แบบตั้งโต๊ะ	เพื่อเพิ่มประสิทธิภาพในการ บริหารจัดการและการให้ บริการประชาชน	จำนวน 1 ชุด	-	-	-	กองช่าง	
13	เคหะและชุมชน	ค่าครุภัณฑ์	โต๊ะวางคอมพิวเตอร์	เพื่อเพิ่มประสิทธิภาพในการ บริหารจัดการและการให้บริการ ประชาชน	1 ตัว	-	-	-	กองช่าง	

ที่	แผนงาน	หมวด	ประเภท	วัตถุประสงค์	เป้าหมาย (ผลผลิตของครูผู้สอน)	งบประมาณและที่ผ่านมา				หน่วยงาน รับผิดชอบ หลัก
						2561 (บาท)	2562 (บาท)	2563 (บาท)	2564 (บาท)	
14	เคหะและชุมชน	ค่าครุภัณฑ์	เครื่องพิมพ์แบบฉีดหมึก	เพื่อสนับสนุนการปฏิบัติงาน	1 เครื่อง	7,900	-	-	-	กองช่าง
15	เคหะและชุมชน	ค่าครุภัณฑ์	เก้าอี้สำนักงาน	เพื่อสนับสนุนการปฏิบัติงาน	4 ตัว	8,000	-	-	-	กองช่าง
16	แผนงานการศึกษา	ค่าครุภัณฑ์	คอมพิวเตอร์แบบตั้งโต๊ะ	เพื่อเพิ่มประสิทธิภาพในการบริหารจัดการและการให้บริการประชาชน	จำนวน 1 ชุด	30,000	-	-	-	ส่วนการศึกษา
17	แผนงานการศึกษา	ค่าครุภัณฑ์	จัดซื้อเครื่องพิมพ์ชนิดเลเซอร์ชนิด LED ขนาด	เพื่อเพิ่มประสิทธิภาพในการบริหารจัดการและการให้บริการประชาชน	จำนวน 1 ชุด	5,500	-	-	-	ส่วนการศึกษา
18	แผนงานการศึกษา	ค่าครุภัณฑ์	จัดซื้อกล้องดิจิทัล	เพื่อเพิ่มประสิทธิภาพในการบริหารจัดการและการให้บริการประชาชน	จำนวน 1 ตัว	25,000	-	-	-	ส่วนการศึกษา
16	แผนงานการศึกษา	ค่าครุภัณฑ์	จัดซื้อกล่องวงจรปิดรอบศพด.รร. จตุคามวิทยา คม พร้อมติดตั้ง	เพื่อเพิ่มประสิทธิภาพในการบริหารจัดการและการให้บริการประชาชน	จำนวน 1 ชุด	16,000	-	-	-	ส่วนการศึกษา
17	แผนงานการศึกษา	ค่าครุภัณฑ์	ครุภัณฑ์สำหรับศูนย์พัฒนาเด็กเล็ก	เพื่อเพิ่มประสิทธิภาพในการจัดการเรียนการสอนของศูนย์พัฒนาเด็กเล็ก	2 แห่ง/ปี	100,000	-	-	-	ส่วนการศึกษา
19	แผนงานการศึกษา	ค่าครุภัณฑ์	จัดหาอุปกรณ์สนามเด็กเล่นประจำศูนย์	เพื่อเพิ่มประสิทธิภาพในการจัดการเรียนการสอนของศูนย์พัฒนาเด็กเล็ก	1 ชุด	30,000	30,000	30,000	30,000	ส่วนการศึกษา

ที่	แผนงาน	หมวด	ประเภท	วัตถุประสงค์	เป้าหมาย (ผลผลิตของครุภัณฑ์)	งบประมาณและที่ผ่านมา				หน่วยงาน รับผิดชอบ หลัก
						2561 (บาท)	2562 (บาท)	2563 (บาท)	2564 (บาท)	
20	แผนงานการศึกษา	ค่าครุภัณฑ์	เครื่องพิมพ์แบบดิจิทัล	เพื่อสนับสนุนการปฏิบัติงาน	1 เครื่อง	7,700	-	-	-	ส่วนการศึกษา
21	แผนงานการศึกษา	ค่าครุภัณฑ์	เครื่องสำอางไฟฟ้า	เพื่อสนับสนุนการปฏิบัติงาน	1 ตัว	5,800	-	-	-	ส่วนการศึกษา
22	แผนงานการศึกษา	ค่าครุภัณฑ์	โต๊ะรับประทานอาหาร อาหารเด็ก	เพื่อเพิ่มประสิทธิภาพในการจัดการเรียนการสอนของศูนย์พัฒนาเด็กเล็ก	5 ชุด	27,500	-	-	-	ส่วนการศึกษา
23	แผนงานสร้างความเข้มแข็งของชุมชน	ค่าครุภัณฑ์	จัดซื้อชุดอุปกรณ์เดินแอร์บิค (เครื่องเสียง)	เพื่อให้ประชาชนในตำบลได้ออกกำลังกาย และใช้เวลาว่างให้เกิดประโยชน์ ยกระดับคุณภาพชีวิตให้ดีขึ้น	1 ชุด	-	-	-	70,000	สำนักปลัด
24	แผนงานสาธารณสุข	ค่าครุภัณฑ์	คำจัดซื้อ EMS (ระดับตำบล)	เพื่อบริการประชาชนกรณีเจ็บป่วยฉุกเฉินหรือได้รับการร้องขอ	1 คัน/ปี	-	1,300,000	-	-	สำนักปลัด
25	แผนงานการรักษาความสงบภายใน	ค่าครุภัณฑ์	ป้ายสามเหลี่ยมหยุดตรวจ	เพื่อสนับสนุนการปฏิบัติงาน	1 ตัว	16,000	-	-	-	สำนักปลัด
26	แผนงานเคหะและชุมชน	ค่าครุภัณฑ์	คำจัดซื้อรถเก็บขยะพร้อมอุปกรณ์	เพื่อให้ประชาชนมีการกำจัดขยะอย่างเป็นระเบียบ	1 คัน/ปี	4,000,000	-	-	-	สำนักปลัด
รวม 26 โครงการ						5,003,944	1,443,248	140,689	213,256	-

ประเภท	โครงการ	รายละเอียด	สถานะ	สัญญา	สัญญา	สัญญา	สัญญา	สัญญา	สัญญา	รวม				
										1,433,000.00	133,000.00	203,000.00	0.00	
1.	สัญญา	สัญญา	สัญญา	สัญญา	สัญญา	สัญญา	สัญญา	สัญญา	สัญญา	สัญญา	สัญญา	สัญญา	สัญญา	สัญญา
2.	สัญญา	สัญญา	สัญญา	สัญญา	สัญญา	สัญญา	สัญญา	สัญญา	สัญญา	สัญญา	สัญญา	สัญญา	สัญญา	สัญญา
3.	สัญญา	สัญญา	สัญญา	สัญญา	สัญญา	สัญญา	สัญญา	สัญญา	สัญญา	สัญญา	สัญญา	สัญญา	สัญญา	สัญญา
4.	สัญญา	สัญญา	สัญญา	สัญญา	สัญญา	สัญญา	สัญญา	สัญญา	สัญญา	สัญญา	สัญญา	สัญญา	สัญญา	สัญญา
5.	สัญญา	สัญญา	สัญญา	สัญญา	สัญญา	สัญญา	สัญญา	สัญญา	สัญญา	สัญญา	สัญญา	สัญญา	สัญญา	สัญญา
6.	สัญญา	สัญญา	สัญญา	สัญญา	สัญญา	สัญญา	สัญญา	สัญญา	สัญญา	สัญญา	สัญญา	สัญญา	สัญญา	สัญญา
รวม										1,433,000.00	133,000.00	203,000.00	0.00	

สัญญา
สัญญา (ม.ร. 2562 - 2565)
 สัญญา

ส่วนที่ 5

แนวทางการติดตามประเมินผล

5.1 การติดตามและประเมินผลยุทธศาสตร์

5.2 การติดตามและประเมินผลโครงการ

องค์การบริหารส่วนตำบลดอน ได้ดำเนินการคัดเลือกและแต่งตั้งคณะกรรมการติดตามและประเมินผล แผนพัฒนาองค์การบริหารส่วนตำบลดอน โดยคณะกรรมการฯ ประกอบด้วย

1. ผู้แทนสมาชิกสภา อบต. จำนวน 3 คน
2. ผู้แทนประชาคมท้องถิ่น จำนวน 2 คน
3. ผู้แทนหน่วยงานที่เกี่ยวข้อง จำนวน 2 คน
4. หัวหน้าส่วนการบริหาร จำนวน 2 คน
5. ผู้ทรงคุณวุฒิ จำนวน 2 คน

โดยคณะกรรมการติดตามและประเมินผลแผนพัฒนาองค์การบริหารส่วนตำบลดอน กำหนดกรอบและแนวทาง และวิธีการในการติดตามและประเมินผลแผนพัฒนาขององค์การบริหารส่วนตำบลดอน ดังนี้

1. กำหนดแนวทาง วิธีการในการติดตามและประเมินผลแผนพัฒนา
2. ดำเนินการติดตามและประเมินผลแผนพัฒนา
3. รายงานผลและเสนอความคิดเห็นซึ่งได้จากการติดตามและประเมินผลแผนพัฒนาต่อผู้บริหารท้องถิ่น เพื่อให้ผู้บริหารท้องถิ่นเสนอต่อสภาท้องถิ่น คณะกรรมการพัฒนาท้องถิ่น และประกาศผลการติดตามและประเมินผลแผนพัฒนาให้ประชาชนในท้องถิ่นทราบโดยทั่วกันอย่างน้อยปีละหนึ่งสองครั้งครั้ง ภายในเดือนธันวาคม ของและเมษายนของทุกปี ทั้งนี้ให้ปิดประกาศโดยเปิดเผยไม่น้อยกว่าสามสิบวัน

5.3 ระเบียบ วิธีในการติดตามและประเมินผล

ระเบียบกระทรวงมหาดไทย ว่าด้วยการจัดทำแผนพัฒนาขององค์กรปกครองส่วนท้องถิ่น พ.ศ. 2548 หมวด 6 การติดตามและประเมินผลแผนพัฒนา ข้อ 28, ข้อ 29, ข้อ 30 และข้อ 31

ข้อ 28 ให้ผู้บริหารท้องถิ่นแต่งตั้งคณะกรรมการติดตามและประเมินผลแผนพัฒนาท้องถิ่น ประกอบด้วย

- (1) สมาชิกสภาท้องถิ่นที่สภาท้องถิ่นคัดเลือกจำนวนสามคน
- (2) ผู้แทนประชาคมท้องถิ่นที่ประชาคมท้องถิ่นคัดเลือกจำนวนสองคน
- (3) ผู้แทนหน่วยงานที่เกี่ยวข้องที่ผู้บริหารท้องถิ่นคัดเลือกจำนวนสองคน
- (4) หัวหน้าส่วนการบริหารที่คัดเลือกกันเองจำนวนสองคน
- (5) ผู้ทรงคุณวุฒิที่ผู้บริหารท้องถิ่นคัดเลือกจำนวนสองคน

โดยให้คณะกรรมการเลือกกรรมการหนึ่งคนทำหน้าที่ประธานคณะกรรมการ และกรรมการอีกหนึ่งคนทำหน้าที่ เลขานุการของคณะกรรมการ

กรรมการตามข้อ 28 ให้มีวาระอยู่ในตำแหน่งคราวละสองปีและอาจได้รับการคัดเลือกอีกได้

ข้อ 29 คณะกรรมการติดตามและประเมินผลแผนพัฒนาท้องถิ่นมีอำนาจหน้าที่ดังนี้

(1) กำหนดแนวทาง วิธีการในการติดตามและประเมินผลแผนพัฒนา

(2) ดำเนินการติดตามและประเมินผลแผนพัฒนา

(3) รายงานผลและเสนอความเห็นซึ่งได้จากการติดตามและประเมินผลแผนพัฒนาต่อผู้บริหารท้องถิ่นเพื่อให้ผู้บริหารท้องถิ่นเสนอต่อสภาท้องถิ่น และคณะกรรมการพัฒนาท้องถิ่น พร้อมทั้งประกาศผลการติดตามและประเมินผลแผนพัฒนาให้ประชาชนในท้องถิ่นทราบและปิดประกาศไว้เป็นระยะเวลาไม่น้อยกว่าสามสิบวันโดยอย่างน้อยปีละสองครั้งภายในเดือนเมษายนและภายในเดือนตุลาคมของทุกปี

(4) แต่งตั้งคณะอนุกรรมการหรือคณะทำงานเพื่อช่วยปฏิบัติงานตามที่เห็นสมควร

ข้อ 30 องค์การปกครองส่วนท้องถิ่นมอบอำนาจให้หน่วยงานหรือบุคคลภายนอกดำเนินการ หรือร่วม ดำเนินการ ติดตามและประเมินผลแผนพัฒนาได้โดยมีขั้นตอนดำเนินการ ดังนี้

(1) คณะกรรมการติดตามและประเมินผลแผนพัฒนาท้องถิ่นจัดทำร่างข้อกำหนด ขอบข่ายและรายละเอียด ของงานที่จะมอบหมายให้หน่วยงานหรือบุคคลภายนอกดำเนินการ เพื่อเสนอผู้บริหารท้องถิ่น

(2) ผู้บริหารท้องถิ่นพิจารณาอนุมัติข้อกำหนด ขอบข่ายและรายละเอียดของงาน

(3) หน่วยงานหรือบุคคลภายนอกดำเนินการหรือร่วมดำเนินการติดตามและประเมินผล

(4) ให้หน่วยงานหรือบุคคลภายนอกที่ดำเนินการหรือร่วมดำเนินการติดตามและประเมินผลรายงานผลการดำเนินการซึ่งได้จากการติดตามและประเมินผลต่อคณะกรรมการติดตามและประเมินผล เพื่อประเมินผลการรายงานผล เสนอความเห็นต่อผู้บริหารท้องถิ่น

(5) ผู้บริหารท้องถิ่นเสนอผลการติดตามและประเมินผลต่อสภาท้องถิ่น คณะกรรมการพัฒนาท้องถิ่นและประกาศผลการติดตามและประเมินผลแผนพัฒนาให้ประชาชนในท้องถิ่นทราบโดยทั่วกันอย่างน้อยปีละหนึ่งครั้ง ภายในเดือนธันวาคมของทุกปีทั้งนี้ให้ปิดประกาศโดยเปิดเผยไม่น้อยกว่าสามสิบวัน

ข้อ 31 เพื่อประโยชน์ของประชาชนโดยส่วนรวมและเพื่อให้การบริหารงานขององค์การปกครองส่วนท้องถิ่น สอดคล้องกับแนวนโยบายของรัฐบาล กระทรวงมหาดไทยอาจจัดให้มีการติดตามและประเมินผลการดำเนินงานตามแผนพัฒนาขององค์การปกครองส่วนท้องถิ่นได้ตามความเหมาะสม

วิธีในการติดตามและประเมินผล

คณะกรรมการติดตามประเมินผลพัฒนาองค์การบริหารส่วนตำบลตอน กำหนดหัวระยะเวลาในการติดตามและประเมินผลอย่างน้อยปีละ 2 ครั้ง โดยมีการวัดคุณภาพแผนพัฒนาท้องถิ่น ภายใน 15 วัน นับแต่วันที่ประกาศใช้แผนพัฒนาท้องถิ่น และติดตามและประเมินผลด้วยระบบสารสนเทศเพื่อการวางแผนและประเมินผลขององค์การปกครองส่วนท้องถิ่น (ระบบ e-Plan) แล้วรายงานผลเสนอความคิดเห็นต่อผู้บริหารท้องถิ่น เพื่อให้ผู้บริหารท้องถิ่น เสนอต่อสภาท้องถิ่น คณะกรรมการพัฒนาท้องถิ่น และประกาศผลการติดตามประเมินผลแผนพัฒนาให้ประชาชนทราบอย่างน้อยปีละ 1 ครั้ง ภายในเดือนธันวาคมของทุกปี

5.4 กำหนดเครื่องมือที่ใช้ในการติดตามและประเมินผล

1. การวัดคุณภาพแผนยุทธศาสตร์การพัฒนาและแผนพัฒนาสามปีขององค์การบริหารส่วนตำบลตอนตามแนวทางที่กรมส่งเสริมการปกครองท้องถิ่นกำหนด

2. ระบบสารสนเทศเพื่อการวางแผนและประเมินผลขององค์การปกครองส่วนท้องถิ่น (ระบบ e - Plan)



คำสั่งองค์การบริหารส่วนตำบลดอน

ที่ ๒๔/๒๕๕๙

เรื่อง แต่งตั้งคณะกรรมการพัฒนาองค์การบริหารส่วนตำบลดอน

๒๑๕

เพื่อปฏิบัติให้เป็นไปตามระเบียบกระทรวงมหาดไทย ว่าด้วยการจัดทำแผนพัฒนาของ
องค์การปกครองส่วนท้องถิ่น พ.ศ.๒๕๔๘ ข้อ ๘ จึงแต่งตั้งคณะกรรมการพัฒนาองค์การบริหารส่วน
ตำบลดอน ประกอบด้วย

(๑) นายเจริญ	เรอจ้งหรีด	นายก อบต.	ประธานกรรมการ
(๒) นายเฉลี้ย	ผันผักแว่น	รองนายก อบต.	กรรมการ
(๓) นายอนัน	เฮียดผักแว่น	รองนายก อบต.	กรรมการ
(๔) นางหลอด	โกนกระโทก	ผู้แทน ส.อบต.	กรรมการ
(๕) นายบุญชูบ	กลอนดอน	ผู้แทน ส.อบต.	กรรมการ
(๖) นายประทุม	โชติพรมราช	ผู้แทน ส.อบต.	กรรมการ
(๗) นายบุญ	เที่ยงสันเทียะ	ผู้ทรงคุณวุฒิ	กรรมการ
(๘) นายเจือ	บุญฤกษ์	ผู้ทรงคุณวุฒิ	กรรมการ
(๙) นายบัว	ผลอนุรักษ์วงศ์	ผู้ทรงคุณวุฒิ	กรรมการ
(๑๐) นายธวัชชัย	สีมาจารย์	ผู้แทนภาคราชการ	กรรมการ
(๑๑) นางวิภา	พงษ์บุญ	ผู้แทนภาคราชการ	กรรมการ
(๑๒) นายทองศักดิ์	สายโสภา	ผู้แทนภาคราชการ	กรรมการ
(๑๓) นางสมนึก	กลิ่นจ้งหรีด	ผู้แทนภาคราชการ	กรรมการ
(๑๔) นางวัลย์นา	ลาจ้งหรีด	ผู้แทนภาคราชการ	กรรมการ
(๑๕) นายพัฒพงษ์	ลาภาสระน้อย	ผู้แทนภาคราชการ	กรรมการ
(๑๖) นายสมประสงค์	อ่อนสำโรง	ผู้แทนประชาคม	กรรมการ
(๑๗) นายทวี	เปจะโปะ	ผู้แทนประชาคม	กรรมการ
(๑๘) นายน้อม	โคตรจ้งหรีด	ผู้แทนประชาคม	กรรมการ
(๑๙) นายกำพล	โสคผักแว่น	ผู้แทนประชาคม	กรรมการ
(๒๐) นายพรชัย	สวยผักแว่น	ผู้แทนประชาคม	กรรมการ
(๒๑) นายอิทธิพล	สุวัฒน์พะันธ์	ปลัด อบต.	กรรมการและเลขานุการ
(๒๒) นายเอกมล	ขหัตถ์ปิโชติทวีกิจ	หัวหน้าสำนักงานปลัด	ผู้ช่วยเลขานุการ

- ๒ -

ให้คณะกรรมการพัฒนาท้องถิ่น มีอำนาจหน้าที่ ดังนี้

(๑) กำหนดแนวทางการพัฒนาท้องถิ่น โดยพิจารณาจาก

(๑.๑) อำนาจหน้าที่ขององค์กรปกครองส่วนท้องถิ่น โดยเฉพาะอำนาจหน้าที่ที่มีผลกระทบต่อประโยชน์สุขของประชาชน เช่น การป้องกันและการบรรเทาสาธารณภัย การผังเมือง

(๑.๒) ภารกิจถ่ายโอนตามกฎหมายกำหนดแผนและขั้นตอนการกระจายอำนาจ

(๑.๓) ยุทธศาสตร์การพัฒนาประเทศ กลุ่มจังหวัดและจังหวัด โดยให้น้ำหนักดำเนินการใน ๑๓๗ ยุทธศาสตร์ที่สำคัญและมีผลต่อประชาชนโดยตรง เช่น การแก้ไขปัญหาความยากจน การป้องกันและแก้ไขปัญหาหยาสาเสพติด

(๑.๔) กรอบนโยบายทิศทาง แนวทางการพัฒนาขององค์กรปกครองส่วนท้องถิ่นในเขตจังหวัด

(๑.๕) นโยบายของผู้บริหารท้องถิ่นที่แถลงต่อสภาท้องถิ่น

(๑.๖) แผนชุมชน

ในการนำประเด็นข้างต้นมาจัดทำแผนพัฒนา ให้คำนึงถึงสถานะทางการคลังของท้องถิ่น และความจำเป็นเร่งด่วนที่ต้องดำเนินการมาประกอบการพิจารณาด้วย

(๒) ร่วมจัดทำร่างแผนพัฒนา เสนอแนะแนวทางการพัฒนาและการแก้ไขปัญหาเกี่ยวกับการจัดทำร่างแผนพัฒนา

ในการจัดทำร่างแผนพัฒนา ให้เทศบาล เมืองพัทยา องค์การบริหารส่วนตำบล และองค์กรปกครองส่วนท้องถิ่นอื่นที่มีกฎหมายจัดตั้ง นำปัญหาความต้องการจากแผนชุมชนที่เกินศักยภาพของชุมชนที่จะดำเนินการเองได้มาพิจารณาบรรจุไว้ในแผนพัฒนา แต่หากเกินศักยภาพของเทศบาล เมืองพัทยา องค์การบริหารส่วนตำบล และองค์กรปกครองส่วนท้องถิ่นอื่นที่มีกฎหมายจัดตั้ง ให้เสนอปัญหา ความต้องการไปยังองค์การบริหารส่วนจังหวัด และให้องค์การบริหารส่วนจังหวัดนำมาพิจารณาบรรจุไว้ในแผนพัฒนาของ องค์การบริหารส่วนจังหวัดตามอำนาจหน้าที่

(๓) พิจารณาร่างแผนพัฒนาและร่างแผนการดำเนินงาน

(๔) ให้ความเห็นชอบร่างข้อกำหนดขอบข่ายและรายละเอียดของงานตามข้อ ๑๙(๒)

(๕) พิจารณาให้ข้อคิดเห็นเกี่ยวกับการติดตามและประเมินผลแผนพัฒนา

(๖) แต่งตั้งที่ปรึกษาคณะอนุกรรมการหรือคณะทำงานอื่นเพื่อช่วยปฏิบัติงานตามที่เห็นสมควร

(๗) ในกรณีองค์การบริหารส่วนตำบล ให้คณะกรรมการพัฒนาองค์การบริหารส่วนตำบลมีหน้าที่ประสานกับประชาคมหมู่บ้านในการรวบรวม วิเคราะห์ปัญหา ความต้องการของประชาชนในท้องถิ่นและจัดทำเป็นโครงการหรือกิจกรรมเพื่อประกอบในการจัดทำแผนพัฒนาองค์การบริหารส่วนตำบลด้วย

ทั้งนี้ ตั้งแต่บัดนี้เป็นต้นไป

สั่ง ณ วันที่ ๑๑ เดือน กุมภาพันธ์ พ.ศ. ๒๕๕๙

(ลงชื่อ)



(นายเจริญ เจริญศรี)

นายกองค์การบริหารส่วนตำบลดอน



คำสั่งองค์การบริหารส่วนตำบลดอน

ที่ ๒๕/๒๕๕๙

193

เรื่อง แต่งตั้งคณะกรรมการสนับสนุนการจัดทำแผนพัฒนาองค์การบริหารส่วนตำบลดอน

เพื่อปฏิบัติให้เป็นไปตามระเบียบกระทรวงมหาดไทย ว่าด้วยการจัดทำแผนขององค์กรปกครองส่วนท้องถิ่น พ.ศ. ๒๕๔๘ ข้อ ๙ จึงแต่งตั้งคณะกรรมการสนับสนุนการจัดทำแผนพัฒนาองค์การบริหารส่วนตำบลดอน ประกอบด้วย

(๑) นายอิทธิพล	สุวัฒน์พันธ์	ปลัด อบต.	ประธานกรรมการ
(๒) นางกรรณิกาญจน์	กองแก้ว	ผู้อำนวยการกองคลัง	กรรมการ
(๓) นายณพงศ์	กาฬสินธุ์	ผู้อำนวยการกองช่าง	กรรมการ
(๔) นางบุญเยี่ยม	วิเวชภูวนนท์	ผู้แทนประชาคม	กรรมการ
(๕) นางนุชจรรย์	บ้านกระโทก	ผู้แทนประชาคม	กรรมการ
(๖) นายจำรัส	ปรานกระโทก	ผู้แทนประชาคม	กรรมการ
(๗) นายเอกมล	ขัติย์โชติทวีกิจ	หัวหน้าสำนักปลัด	กรรมการและเลขานุการ
(๘) นางสาวศุภากร	แก้วทองคำ	นักจัดการงานทั่วไปปฏิบัติการ	ผู้ช่วยเลขานุการ

ให้คณะกรรมการสนับสนุนการจัดทำแผนพัฒนาท้องถิ่น มีหน้าที่จัดทำร่างแผนพัฒนาให้สอดคล้องกับแนวทางพัฒนาที่คณะกรรมการพัฒนาท้องถิ่นกำหนด จัดทำร่างแผนดำเนินงานและจัดทำร่างข้อกำหนดขอบข่ายและรายละเอียดของงานตามข้อ ๑๙(๑)

ทั้งนี้ ตั้งแต่บัดนี้เป็นต้นไป

สั่ง ณ วันที่ ๑๑ เดือน กุมภาพันธ์ พ.ศ. ๒๕๕๙

(ลงชื่อ)

(นายเจริญ เชอจ้งหรีด)

นายกองค์การบริหารส่วนตำบลดอน



คำสั่งองค์การบริหารส่วนตำบลดอน

ที่ ๒๖/๒๕๕๙

เรื่อง แต่งตั้งคณะกรรมการติดตามและประเมินผลแผนพัฒนาองค์การบริหารส่วนตำบลดอน

เพื่อปฏิบัติให้เป็นไปตามระเบียบกระทรวงมหาดไทย ว่าด้วยการจัดทำแผนพัฒนาขององค์กรปกครองส่วนท้องถิ่น พ.ศ. ๒๕๔๘ ข้อ ๒๘ จึงแต่งตั้งคณะกรรมการติดตามและประเมินผลแผนพัฒนาองค์การบริหารส่วนตำบลดอน ประกอบด้วย

(๑) นายสนิท	วาวจ้งหรีด	ผู้แทน ส.อบต.	กรรมการ
(๒) นายไศล	ชนะพิมาย	ผู้แทน ส.อบต.	กรรมการ
(๓) นายศักดิ์ชัย	รักษาต่าน	ผู้แทน ส.อบต.	กรรมการ
(๔) นายสมัย	เถียมดอน	ผู้แทนประชาคม	กรรมการ
(๕) นายอรัญ	พายผักแว่น	ผู้แทนประชาคม	กรรมการ
(๖) นายอำนาจ	จิตประเสริฐ	ผู้แทนภาคราชการ	กรรมการ
(๗) นายโอภาส	ต่างพันธ์ุ	ผู้แทนภาคราชการ	กรรมการ
(๘) นายโสภณ	เวียงนนท์	ผู้ทรงคุณวุฒิ	กรรมการ
(๙) นายพันธ์	อ่อนสำโรง	ผู้ทรงคุณวุฒิ	กรรมการ
(๑๐) นายณพงศ์	กาฬสินธุ์	ผู้อำนวยการกองช่าง	กรรมการ
(๑๑) นายอิทธิพล	สุวัฒน์พันธ์	ปลัด อบต.	กรรมการ

ให้คณะกรรมการติดตามและประเมินผลแผนพัฒนาท้องถิ่น มีอำนาจหน้าที่ ดังนี้

- (๑) กำหนดแนวทาง วิธีการในการติดตามและประเมินผลแผนพัฒนา
- (๒) ดำเนินการติดตามและประเมินผลแผนพัฒนา
- (๓) รายงานผลและเสนอความเห็นซึ่งได้จากการติดตาม และประเมินผลแผนพัฒนาต่อผู้บริหารท้องถิ่น เพื่อให้ผู้บริหารท้องถิ่นเสนอต่อสภาท้องถิ่น คณะกรรมการพัฒนาท้องถิ่น และประกาศผลการติดตามและประเมินผลแผนพัฒนาให้ประชาชนในท้องถิ่นทราบ โดยทั่วกันอย่างน้อยปีละหนึ่งครั้ง ภายในเดือนธันวาคมของทุกปี ทั้งนี้ให้ปิดประกาศโดยเปิดเผยไม่น้อยกว่าสามสิบวัน

(๔) แต่งตั้งคณะอนุกรรมการหรือคณะทำงานเพื่อช่วยปฏิบัติงานตามที่เห็นสมควร

ทั้งนี้ ตั้งแต่บัดนี้เป็นต้นไป

สั่ง ณ วันที่ ๑๑ เดือน กุมภาพันธ์ พ.ศ. ๒๕๕๙

(ลงชื่อ)

(นายเจริญ เชนจ้งหรีด)

นายกองค์การบริหารส่วนตำบลดอน



คำสั่งองค์การบริหารส่วนตำบลดอน

ที่ ๒๓/๒๕๕๙

เรื่อง แต่งตั้งประธานและเลขานุการคณะกรรมการติดตามและประเมินผล
แผนพัฒนาองค์การบริหารส่วนตำบลดอน

เพื่อปฏิบัติให้เป็นไปตามระเบียบกระทรวงมหาดไทย ว่าด้วยการจัดทำแผนพัฒนาขององค์กรปกครองส่วนท้องถิ่น พ.ศ. ๒๕๔๘ ข้อ ๒๘ และแนวทางการเตรียมการเพื่อปฏิบัติตามระเบียบกระทรวงมหาดไทย ว่าด้วยการจัดทำแผนพัฒนาขององค์กรปกครองส่วนท้องถิ่น พ.ศ. ๒๕๔๘ ข้อ ๓ จึงขอแต่งตั้งประธานและเลขานุการคณะกรรมการติดตามและประเมินผลแผนพัฒนาองค์การบริหารส่วนตำบลดอน ประกอบด้วย

- | | | | |
|-------------|------------|---------------|---------------|
| (๑) นายสนธิ | วาวจ้งหรีด | ผู้แทน ส.อบต. | ประธานกรรมการ |
| (๒) นายไพล | ชนะพิมาย | ผู้แทน ส.อบต. | เลขานุการ |

ให้คณะกรรมการติดตามและประเมินผลแผนพัฒนาท้องถิ่น มีหน้าที่ติดตามและประเมินผลแผนพัฒนาสามปีให้สอดคล้องกับแนวทางตามระเบียบกระทรวงมหาดไทยว่าด้วยการจัดทำแผนพัฒนาขององค์กรปกครองส่วนท้องถิ่น พ.ศ. ๒๕๔๘ ข้อ ๒๘

ทั้งนี้ ตั้งแต่บัดนี้เป็นต้นไป

สั่ง ณ วันที่ ๑๖ เดือน กุมภาพันธ์ พ.ศ. ๒๕๕๙

(ลงชื่อ)

(นายเจริญ เธอจ้งหรีด)

นายกองค์การบริหารส่วนตำบลดอน



ประกาศองค์การบริหารส่วนตำบลดอน
เรื่อง ประกาศใช้แผนพัฒนาสี่ปี (พ.ศ.๒๕๖๑-๒๕๖๔)

202

ตามระเบียบกระทรวงมหาดไทยว่าด้วยการจัดทำแผนพัฒนาขององค์กรปกครองส่วนท้องถิ่น พ.ศ. ๒๕๔๘ และระเบียบกระทรวงมหาดไทยว่าด้วยการจัดทำแผนพัฒนาขององค์กรปกครองส่วนท้องถิ่น (ฉบับที่ ๒) พ.ศ. ๒๕๕๙ ได้กำหนดให้องค์การบริหารส่วนตำบลจัดทำแผนพัฒนาสี่ปีและทบทวนให้แล้วเสร็จภายในเดือนตุลาคมก่อนปีงบประมาณถัดไป และสภาองค์การบริหารส่วนตำบลต้องพิจารณาให้ความเห็นชอบก่อนผู้บริหารท้องถิ่นประกาศใช้แผนพัฒนานั้น

บัดนี้ องค์การบริหารส่วนตำบลดอนได้จัดทำแผนพัฒนาสี่ปี (พ.ศ. ๒๕๖๑ -๒๕๖๔)แล้วเสร็จสมบูรณ์ตามขั้นตอนดำเนินการตามระเบียบแล้ว ประกอบกับสภาองค์การบริหารส่วนตำบลดอนมีมติให้ความเห็นชอบร่างแผนพัฒนาท้องถิ่นสี่ปี (พ.ศ.๒๕๖๑ -๒๕๖๔)ในการประชุมองค์การบริหารส่วนตำบลดอน สมัยวิสามัญ ที่ ประจำปี ๒๕๕๙ วันที่ ๓๑ ตุลาคม ๒๕๕๙ จึงขอประกาศใช้แผนพัฒนาสี่ปี (พ.ศ. ๒๕๖๑ - ๒๕๖๔)ต่อไป

จึงประกาศมาให้ทราบโดยทั่วกัน

ประกาศ ณ วันที่ ๓๑ เดือน ตุลาคม พ.ศ. ๒๕๕๙

(นายเจริญ เภอจันทรัด)

นายกองค์การบริหารส่วนตำบลดอน



คำสั่งองค์การบริหารส่วนตำบลอน

ที่ ๓๒/๒๕๖๑

เรื่อง แต่งตั้งคณะกรรมการสนับสนุนการจัดทำแผนพัฒนาองค์การบริหารส่วนตำบลอน

เพื่อปฏิบัติให้เป็นไปตามระเบียบกระทรวงมหาดไทย ว่าด้วยการจัดทำแผนขององค์กรปกครองส่วนท้องถิ่น พ.ศ. ๒๕๔๘ ข้อ ๙ จึงแต่งตั้งคณะกรรมการสนับสนุนการจัดทำแผนพัฒนาองค์การบริหารส่วนตำบลอน ประกอบด้วย

(๑) นายอิทธิพล	สุวัฒน์พะพันธ์	ปลัด อบต.	ประธานกรรมการ
(๒) นางกรรณิกาญจน์	กองแก้ว	ผู้อำนวยการกองคลัง	กรรมการ
(๓) นายณพงศ์	กาฬสินธุ์	ผู้อำนวยการกองช่าง	กรรมการ
(๔) นางบุญเรียม	วิเวชภูวนนท์	ผู้แทนประชาคม	กรรมการ
(๕) นางนุชจรรย์	ป่ากระโทก	ผู้แทนประชาคม	กรรมการ
(๖) นายจำรัส	ปรานกระโทก	ผู้แทนประชาคม	กรรมการ
(๗) นายเอกมล	ษหัตถ์ปิไซติทวีกิจ	หัวหน้าสำนักปลัด	กรรมการและเลขานุการ
(๘) นางพรพิมล	หอมละเียด	นักวิเคราะห์นโยบายและแผนฯ	ผู้ช่วยเลขานุการ

ให้คณะกรรมการสนับสนุนการจัดทำแผนพัฒนาท้องถิ่น มีหน้าที่จัดทำร่างแผนพัฒนาให้สอดคล้องกับแนวทางพัฒนาที่คณะกรรมการพัฒนาท้องถิ่นกำหนด จัดทำร่างแผนดำเนินงานและจัดทำร่างข้อกำหนดขอบข่ายและรายละเอียดของงานตามข้อ ๑๙ (๑)

ทั้งนี้ ตั้งแต่บัดนี้เป็นต้นไป

สั่ง ณ วันที่ ๒๐ เดือน กุมภาพันธ์ พ.ศ. ๒๕๖๑

(ลงชื่อ)

(นายเจริญ เชนจันทรัด)

นายกองค์การบริหารส่วนตำบลอน



คำสั่งองค์การบริหารส่วนตำบลดอน

ที่ ๓๓/๒๕๖๑

เรื่อง แต่งตั้งคณะกรรมการพัฒนาองค์การบริหารส่วนตำบลดอน

เพื่อปฏิบัติให้เป็นไปตามระเบียบกระทรวงมหาดไทย ว่าด้วยการจัดทำแผนพัฒนาขององค์การปกครองส่วนท้องถิ่น พ.ศ.๒๕๔๘ ข้อ ๘ จึงแต่งตั้งคณะกรรมการพัฒนาองค์การบริหารส่วนตำบลดอน ประกอบด้วย

(๑) นายเจริญ	เรอจังหวัง	นายก อบต.	ประธานกรรมการ
(๒) นายเฉลียว	ผันผักแว่น	รองนายก อบต.	กรรมการ
(๓) นายอนัน	เอียดผักแว่น	รองนายก อบต.	กรรมการ
(๔) นางหลอด	โกนกระโทก	ผู้แทน ส.อบต.	กรรมการ
(๕) นายบุญชูบ	กลอนดอน	ผู้แทน ส.อบต.	กรรมการ
(๖) นายประทุม	โชติพรมราช	ผู้แทน ส.อบต.	กรรมการ
(๗) นายน้อม	โคตรจังหวัง	ผู้ทรงคุณวุฒิ	กรรมการ
(๘) นายจำลอง	แซดกระโทก	ผู้ทรงคุณวุฒิ	กรรมการ
(๙) นายบัว	ผลอนุรักษ์วงศ์	ผู้ทรงคุณวุฒิ	กรรมการ
(๑๐) นายธวัชชัย	สีมาจารย์	ผู้แทนภาคราชการ	กรรมการ
(๑๑) นายพีระพงศ์	สนองชาติ	ผู้แทนภาคราชการ	กรรมการ
(๑๒) นายทนต์ศักดิ์	สายโสภาก	ผู้แทนภาคราชการ	กรรมการ
(๑๓) นางสมนึก	กลั่นจังหวัง	ผู้แทนภาคราชการ	กรรมการ
(๑๔) นางวัลย์นา	ลาจังหวัง	ผู้แทนภาคราชการ	กรรมการ
(๑๕) นายพัฒพงษ์	ลาภาสระน้อย	ผู้แทนภาคราชการ	กรรมการ
(๑๖) นายสมประสงค์	อ๋อนสำโรง	ผู้แทนประชาคม	กรรมการ
(๑๗) นายทวี	เปะปะ	ผู้แทนประชาคม	กรรมการ
(๑๘) นายน้อม	โคตรจังหวัง	ผู้แทนประชาคม	กรรมการ
(๑๙) นายกำพล	โสดผักแว่น	ผู้แทนประชาคม	กรรมการ
(๒๐) นายพรชัย	สวดยผักแว่น	ผู้แทนประชาคม	กรรมการ
(๒๑) นายอิทธิพล	สุวัฒน์พันธ์	ปลัด อบต.	กรรมการและเลขานุการ
(๒๒) นายเอกมล	ษหัตถ์ปิโชติทวีกิจ	หัวหน้าสำนักงานปลัด	ผู้ช่วยเลขานุการ

ให้คณะกรรมการพัฒนาท้องถิ่น มีอำนาจหน้าที่ ดังนี้

(๑) กำหนดแนวทางการพัฒนาท้องถิ่น โดยพิจารณาจาก

(๑.๑) อำนาจหน้าที่ขององค์กรปกครองส่วนท้องถิ่น โดยเฉพาะอำนาจหน้าที่ที่มีผลกระทบต่อประโยชน์สุขของประชาชน เช่น การป้องกันและการบรรเทาสาธารณภัย การผังเมือง

(๑.๒) ภารกิจถ่ายโอนตามกฎหมายกำหนดแผนและขั้นตอนการกระจายอำนาจ

(๑.๓) ยุทธศาสตร์การพัฒนาประเทศ กลุ่มจังหวัดและจังหวัด โดยให้เน้นดำเนินการในยุทธศาสตร์ที่สำคัญและมีผลต่อประชาชนโดยตรง เช่น การแก้ไขปัญหาความยากจน การป้องกันและแก้ไขปัญหาภัยพิบัติ

(๑.๔) กรอบนโยบายทิศทาง แนวทางการพัฒนาขององค์กรปกครองส่วนท้องถิ่นในเขตจังหวัด

(๑.๕) นโยบายของผู้บริหารท้องถิ่นที่แถลงต่อสภาท้องถิ่น

(๑.๖) แผนชุมชน

ในการนำประเด็นข้างต้นมาจัดทำแผนพัฒนา ให้คำนึงถึงสถานะทางการคลังของท้องถิ่น และความจำเป็นเร่งด่วนที่ต้องดำเนินการมาประกอบการพิจารณาด้วย

(๒) ร่วมจัดทำร่างแผนพัฒนา เสนอแนะแนวทางการพัฒนาและการแก้ไขปัญหาเกี่ยวกับการจัดทำร่างแผนพัฒนา

ในการจัดทำร่างแผนพัฒนา ให้เทศบาล เมืองพัทยา องค์การบริหารส่วนตำบล และองค์กรปกครองส่วนท้องถิ่นอื่นที่มีกฎหมายจัดตั้ง นำปัญหาความต้องการจากแผนชุมชนที่เกินศักยภาพของชุมชนที่จะดำเนินการเองได้มาพิจารณาบรรจุไว้ในแผนพัฒนา แต่หากเกินศักยภาพของเทศบาล เมืองพัทยา องค์การบริหารส่วนตำบล และองค์กรปกครองส่วนท้องถิ่นอื่นที่มีกฎหมายจัดตั้ง ให้เสนอปัญหา ความต้องการไปยังองค์การบริหารส่วนจังหวัด และให้องค์การบริหารส่วนจังหวัดนำมาพิจารณาบรรจุไว้ในแผนพัฒนาของ องค์การบริหารส่วนจังหวัดตามอำนาจหน้าที่

(๓) พิจารณาร่างแผนพัฒนาและร่างแผนการดำเนินงาน

(๔) ให้ความเห็นชอบร่างข้อกำหนดขอบข่ายและรายละเอียดของงานตามข้อ ๑๙(๒)

(๕) พิจารณาให้ข้อคิดเห็นเกี่ยวกับการติดตามและประเมินผลแผนพัฒนา

(๖) แต่งตั้งที่ปรึกษาคณะอนุกรรมการหรือคณะทำงานอื่นเพื่อช่วยปฏิบัติงานตามที่เห็นสมควร

(๗) ในกรณีองค์การบริหารส่วนตำบล ให้คณะกรรมการพัฒนาองค์การบริหารส่วนตำบลมีหน้าที่ประสานกับประชาคมหมู่บ้านในการรวบรวม วิเคราะห์ปัญหา ความต้องการของประชาชนในท้องถิ่นและจัดทำเป็นโครงการหรือกิจกรรมเพื่อประกอบในการจัดทำแผนพัฒนาองค์การบริหารส่วนตำบลด้วย

ทั้งนี้ ตั้งแต่บัดนี้เป็นต้นไป

สั่ง ณ วันที่ ๒๐ เดือน กุมภาพันธ์ พ.ศ. ๒๕๖๑

(ลงชื่อ)

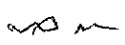
(นายเจริญ เชนจันทรวิฑู)

นายกองค์การบริหารส่วนตำบลดอน



คำสั่งองค์การบริหารส่วนตำบลดอน

ที่ ๓๔/๒๕๖๑

เรื่อง แต่งตั้งคณะกรรมการติดตามและประเมินผลแผนพัฒนาองค์การบริหารส่วนตำบลดอน

เพื่อปฏิบัติให้เป็นไปตามระเบียบกระทรวงมหาดไทย ว่าด้วยการจัดทำแผนพัฒนาขององค์การปกครองส่วนท้องถิ่น พ.ศ. ๒๕๔๘ ข้อ ๒๘ จึงแต่งตั้งคณะกรรมการติดตามและประเมินผลแผนพัฒนาองค์การบริหารส่วนตำบลดอน ประกอบด้วย

(๑) นายสนิท	จาวจ้งหรีด	ผู้แทน ส.อบต.	กรรมการ
(๒) นายไหล	ชนะพิมาย	ผู้แทน ส.อบต.	กรรมการ
(๓) นายศักดิ์ชัย	รักษาต่าน	ผู้แทน ส.อบต.	กรรมการ
(๔) นายสมัย	เถียมดอน	ผู้แทนประชาคม	กรรมการ
(๕) นายอรัญ	พายผักแว่น	ผู้แทนประชาคม	กรรมการ
(๖) นายอำนาจ	จิตประเสริฐ	ผู้แทนภาคราชการ	กรรมการ
(๗) นายสมดุล	ขันดินกุลทนนท์	ผู้แทนภาคราชการ	กรรมการ
(๘) นายโสภณ	เวียงนนท์	ผู้ทรงคุณวุฒิ	กรรมการ
(๙) นายพันธ์	อ๋อนสำโรง	ผู้ทรงคุณวุฒิ	กรรมการ
(๑๐) นายณพงศ์	กาฬสินธุ์	ผู้อำนวยการกองช่าง	กรรมการ
(๑๑) นายอิทธิพล	สุวัฒน์พันธ์	ปลัด อบต.	กรรมการ

ให้คณะกรรมการติดตามและประเมินผลแผนพัฒนาท้องถิ่น มีอำนาจหน้าที่ ดังนี้

(๑) กำหนดแนวทาง วิธีการในการติดตามและประเมินผลแผนพัฒนา

(๒) ดำเนินการติดตามและประเมินผลแผนพัฒนา

(๓) รายงานผลและเสนอความเห็นซึ่งได้จากการติดตาม และประเมินผลแผนพัฒนา

ต่อผู้บริหารท้องถิ่น เพื่อให้ผู้บริหารท้องถิ่นเสนอต่อสภาท้องถิ่น คณะกรรมการพัฒนาท้องถิ่น และประกาศผลการติดตามและประเมินผลแผนพัฒนาให้ประชาชนในท้องถิ่นทราบ โดยทั่วกันอย่างน้อยปีละหนึ่งครั้ง ภายในเดือนธันวาคมของทุกปี ทั้งนี้ให้ปิดประกาศโดยเปิดเผยไม่น้อยกว่าสามสิบวัน

(๔) แต่งตั้งคณะกรรมการหรือคณะทำงานเพื่อช่วยปฏิบัติงานตามที่ได้รับมอบหมาย

ทั้งนี้ ตั้งแต่บัดนี้เป็นต้นไป

สั่ง ณ วันที่ ๒๐ เดือน กุมภาพันธ์ พ.ศ. ๒๕๖๑

(ลงชื่อ)

(นายเจริญ เชนจ้งหรีด)

นายกองค์การบริหารส่วนตำบลดอน



คำสั่งองค์การบริหารส่วนตำบลดอน

ที่ ๓๕/๒๕๖๑

เรื่อง แต่งตั้งประธานและเลขานุการคณะกรรมการติดตามและประเมินผล
แผนพัฒนาองค์การบริหารส่วนตำบลดอน

เพื่อปฏิบัติให้เป็นไปตามระเบียบกระทรวงมหาดไทย ว่าด้วยการจัดทำแผนพัฒนาขององค์กรปกครองส่วนท้องถิ่น พ.ศ. ๒๕๔๘ ข้อ ๒๘ และแนวทางการเตรียมการเพื่อปฏิบัติตามระเบียบกระทรวงมหาดไทย ว่าด้วยการจัดทำแผนพัฒนาขององค์กรปกครองส่วนท้องถิ่น พ.ศ. ๒๕๔๘ ข้อ ๓ จึงขอแต่งตั้งประธานและเลขานุการคณะกรรมการติดตามและประเมินผลแผนพัฒนาองค์การบริหารส่วนตำบลดอน ประกอบด้วย

- | | | |
|------------------------|---------------|---------------|
| (๑) นายสมิท วารจันทรืศ | ผู้แทน ส.อบต. | ประธานกรรมการ |
| (๒) นายไพล ชนะพิมาย | ผู้แทน ส.อบต. | เลขานุการ |

ให้คณะกรรมการติดตามและประเมินผลแผนพัฒนาท้องถิ่น มีหน้าที่ติดตามและประเมินผลแผนพัฒนาสามปีให้สอดคล้องกับแนวทางตามระเบียบกระทรวงมหาดไทยว่าด้วยการจัดทำแผนพัฒนาขององค์กรปกครองส่วนท้องถิ่น พ.ศ. ๒๕๔๘ ข้อ ๒๘

ทั้งนี้ ตั้งแต่บัดนี้เป็นต้นไป

สั่ง ณ วันที่ ๒๐ เดือน กุมภาพันธ์ พ.ศ. ๒๕๖๑

(ลงชื่อ)

(นายเจริญ เชนจันทรืศ)

นายกองค์การบริหารส่วนตำบลดอน